PACTEM NORD INFORMA

Informe de la dinámica laboral en l'Horta Nord

-Desempleo, contrataciones y comparativa territorial-

Informe 10/2026

-- Cierre del informe 05/11/2026--



Síguenos

PACTEM NORD

www.consorci.info

En el marco de las labores de investigación e información del Observatorio de Empleo de Pactem Nord, seguidamente te ofrecemos información perteneciente a los **datos de desempleo y contrataciones laborales publicados por LABORA y el SEPE correspondientes al mes de octubre de 2026** relativos a los municipios de l´Horta Nord incorporando una comparativa territorial a nivel autonómico y estatal.

Colabora:

Índice

1. Principales datos de l'Horta Nord. 1
   Infografía 1. Resumen de datos correspondientes al mes de octubre de 2026. 1
   Gráfico 1. Evolución de la dinámica laboral en l'Horta Nord. 2
   Tabla 1. Dinámica laboral por municipio. 3
2. Comparativa territorial 4
   Tabla 2. Comparativa territorial del desempleo. 4

Puede ampliar información de este informe en:
https://observatoriopactemnord.es/dinamica-laboral/

Puede descargarse este informe también
en la APP de Empleo de Pactem Nord.

Observatorio de empleo Pactem Nord

Evolución de la dinámica laboral en l'Horta Nord

1. Principales datos de l'Horta Nord.

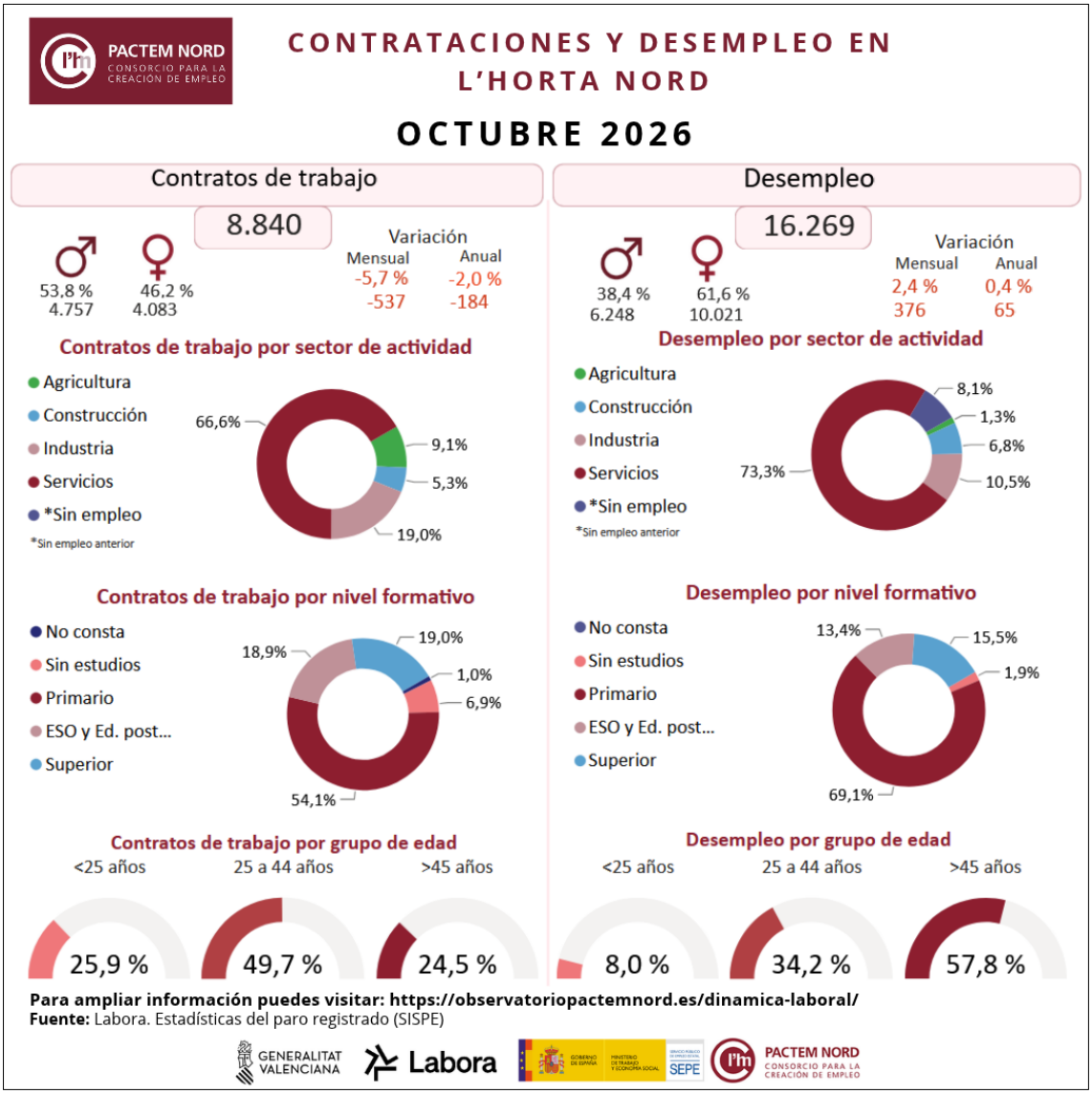

Infografía 1. Resumen de datos correspondientes al mes de octubre de 2026.
Elaboración propia. Fuente: LABORA. Servicio Valenciano de Empleo y Formación.

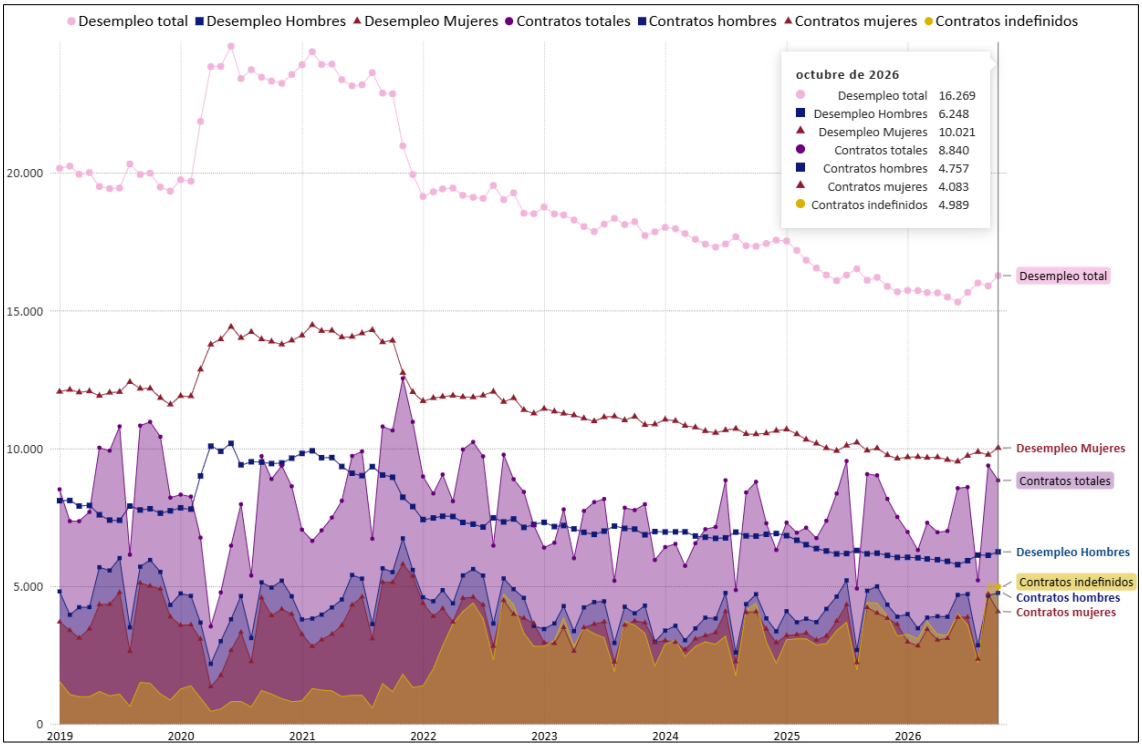

Gráfico 1. Evolución de la dinámica laboral en l'Horta Nord.
Elaboración propia. Fuente: LABORA. Servicio Valenciano de Empleo y Formación (2019 – 2026)

La **Infografía 1** sintetiza los principales indicadores mensuales de **contratos de trabajo registrados** y el **desempleo registrado** en l'Horta Nord, junto con su distribución por sexo, sector de actividad, nivel formativo y grupo de edad. Por otro lado, el **Gráfico 1** muestra la serie temporal mensual (enero 2019 – octubre 2026) del desempleo y número de contratos de trabajo permitiendo visualizar su evolución por sexo y el volumen de contratos indefinidos, y situar el dato más reciente.

En octubre de 2026, en l'Horta Nord se registraron **8.840 contratos de trabajo**, con una variación mensual del **-5,7%,** equivalente a **537 contratos menos**, y una variación anual del **-2%,** lo que supone **184 contratos menos**. El **desempleo registrado asciende a 16.269 personas**, con una variación mensual del **2,4%,** lo que supone **376 personas desempleadas más**, y una variación anual del **0,4%,** equivalente a **65 personas desempleadas más.**

Del total de **contratos de trabajo** registrados en l'Horta Nord, los **hombres** suscribieron el 53,8% de los contratos, con **4.757**, mientras que las **mujeres** firmaron el 46,2%, con **4.083 contratos**. En el **desempleo**, el 38,4% son **hombres**, con 6.248 personas desempleadas, y el 61,6% son **mujeres**, con 10.021.

Por **sectores de actividad**, la contratación laboral en l'Horta Nord se concentra en el sector **servicios**, que representa el **66,6% de los contratos**, seguido de la industria, con el 19%, la agricultura, con el 9,1%, y la construcción, con el 5,3%. En el **desempleo**, el mayor peso corresponde también al sector servicios, con el 73,3%, seguido de la industria, con el 10,5%. Las personas **sin empleo anterior** representan el **8,1%**, la construcción el 6,8% y la agricultura el 1,3%.

Por **nivel formativo**, tanto en la contratación laboral como en el desempleo predominan los **estudios primarios y la primera etapa de la ESO**. Este nivel formativo concentra 4.785 contratos, el 54,1% del total, y 11.246 personas desempleadas, el 69,1% del desempleo registrado en la comarca.

	Desempleo													Contratos											
			Sexo		Nacionalidad		Sector de actividad				Grupo de edad					Sexo		Tipo de contrato		Sector de actividad				Grupo de edad		
Municipio	Desempleo total	Var. Mes	H	M	Nac. Esp.	Nac. Ext.	Agri.	Const.	Ind.	Serv.	0- 25	25- 44	+ 45	Contratos totales	Var. mes	%H	%M	Indefinido	Temporal	Agri.	Const.	Ind.	Serv.	0-25	25-44	+45
Albalat dels Sorells	173	2	33,53 %	66,47 %	83,24 %	16,76 %	0	5	24	123	17	58	98	50	-84	38,00 %	62,00 %	37	13	0	0	4	46	20	17	13
Alboraia/Alboraya	975	-2	40,51 %	59,49 %	82,15 %	17,85 %	8	42	100	738	68	322	585	368	-129	48,91 %	51,09 %	199	169	2	10	32	324	106	175	87
Albuixech	189	3	38,62 %	61,38 %	79,37 %	20,63 %	3	9	22	134	17	63	109	212	-69	59,91 %	40,09 %	149	61	28	11	66	107	46	116	50
Alfara del Patriarca	124	-1	40,32 %	59,68 %	84,68 %	15,32 %	4	8	11	86	11	47	66	84	-70	44,05 %	55,95 %	63	21	2	4	1	77	20	50	14
Almàssera	370	-7	35,68 %	64,32 %	85,95 %	14,05 %	8	19	60	254	23	113	234	82	16	58,54 %	41,46 %	51	31	2	2	17	61	39	27	16
Bonrepòs i Mirambell	205	11	45,85 %	54,15 %	78,54 %	21,46 %	1	17	20	141	19	61	125	57	27	43,86 %	56,14 %	53	4	0	2	1	54	19	24	14
Burjassot	2.781	55	39,59 %	60,41 %	83,28 %	16,72 %	36	239	231	2.132	237	1.043	1.501	847	185	43,21 %	56,79 %	341	502	0	53	19	775	243	348	256
El Puig de Santa Maria	407	14	43,00 %	57,00 %	83,05 %	16,95 %	6	23	38	306	28	132	247	354	26	55,37 %	44,63 %	128	225	31	14	55	254	107	158	89
Emperador	32	4	50,00 %	50,00 %	84,38 %	15,63 %	0	1	6	24	2	9	21	5	3	40,00 %	60,00 %	2	3	0	0	1	4	1	2	2
Foios	365	13	38,90 %	61,10 %	84,66 %	15,34 %	5	16	59	248	33	99	233	138	2	52,17 %	47,83 %	70	68	12	4	25	97	39	62	37
Godella	455	11	41,10 %	58,90 %	85,93 %	14,07 %	8	31	38	360	25	134	296	218	-42	44,50 %	55,50 %	130	88	3	18	8	189	59	97	62
La Pobla de Farnals	430	6	38,60 %	61,40 %	78,84 %	21,16 %	5	33	40	310	33	150	247	119	-55	52,10 %	47,90 %	60	59	0	8	5	106	49	43	27
Massalfassar	107	-4	43,93 %	56,07 %	83,18 %	16,82 %	1	5	21	75	6	36	65	171	-19	58,48 %	41,52 %	94	77	0	6	15	150	52	65	54
Massamagrell	915	35	38,58 %	61,42 %	83,17 %	16,83 %	15	53	117	646	75	313	527	195	-72	56,41 %	43,59 %	111	84	2	19	36	138	51	92	52
Meliana	585	31	37,95 %	62,05 %	81,54 %	18,46 %	8	36	67	407	33	207	345	148	24	39,19 %	60,81 %	48	99	3	2	75	68	41	66	41
Montcada/Moncada	1.148	55	39,02 %	60,98 %	85,80 %	14,20 %	17	113	112	784	105	384	659	318	-61	45,91 %	54,09 %	181	136	13	17	53	235	84	142	92
Museros	359	11	39,83 %	60,17 %	82,17 %	17,83 %	3	21	47	256	28	120	211	1.235	1.000	67,29 %	32,71 %	1.173	62	678	11	61	485	267	689	279
Paterna	4.432	110	36,37 %	63,63 %	84,48 %	15,52 %	57	310	420	3.294	379	1.557	2.496	3.435	-569	55,66 %	44,34 %	1.663	1.760	6	222	1.032	2.175	825	1.846	764
Puçol	865	1	36,18 %	63,82 %	81,16 %	18,84 %	10	53	92	630	59	280	526	381	-563	46,19 %	53,81 %	180	201	17	32	108	224	116	165	100
Rafelbunyol	468	25	40,17 %	59,83 %	85,04 %	14,96 %	7	21	64	337	42	151	275	201	-15	54,73 %	45,27 %	123	78	5	14	63	119	49	103	49
Rocafort	240	6	40,83 %	59,17 %	90,00 %	10,00 %	1	12	27	192	9	85	146	98	-12	32,65 %	67,35 %	59	39	1	1	0	96	21	49	28
Tavernes Blanques	511	-2	36,59 %	63,41 %	85,52 %	14,48 %	2	32	75	353	40	167	304	86	-36	38,37 %	61,63 %	47	39	0	16	1	69	19	36	31
Vinalesa	133	-1	36,09 %	63,91 %	90,98 %	9,02 %	4	8	14	97	11	38	84	38	-24	47,37 %	52,63 %	27	11	0	3	4	31	14	19	5
Total	**16.269**	**376**	**38,40 %**	**61,60 %**	**83,74 %**	**16,26 %**	**209**	**1.107**	**1.705**	**11.927**	**1.300**	**5.569**	**9.400**	**8.840**	**-537**	**53,81 %**	**46,19 %**	**4.989**	**3.830**	**805**	**469**	**1.682**	**5.884**	**2.287**	**4.391**	**2.162**

Tabla 1. Dinámica laboral por municipio.

Elaboración propia. Fuente: LABORA. Servicio Valenciano de Empleo y Formación (octubre 2026).

Las flechas y su color representan la variación (aumento, estabilidad o descenso) del dato con respecto al mes anterior.

Por **grupo de edad**, el que más contratos de trabajo registró fue el grupo de **25 a 44 años**, con 4.391 contratos, que representan el **49,7% del total**. En el **desempleo** destaca el grupo de **45 o más años**, que representa el **57,8%** de las personas desempleadas en l'Horta Nord, con 9.400 personas, **136 más que en septiembre.**

En la **Tabla 1** se presentan los datos totales de la comarca y de los municipios, lo que permite compararlos entre sí y observar la variación respecto al mes anterior.

En octubre de 2026, el **perfil predominante de la persona desempleada** en l'Horta Nord corresponde mayoritariamente a una **mujer**, con 10.021 personas desempleadas. El grupo de edad con mayor número de personas desempleadas es el **de 45 o más años**, con 9.400 personas; predomina la nacionalidad española, con 13.624 personas, y la **vinculación con el sector servicios**, con **11.927 personas**. En cuanto al nivel formativo, destaca el grupo **de estudios primarios y primera etapa de la ESO**, con 11.246 personas, concentrándose el desempleo principalmente **en las ocupaciones elementales**, con 4.413 personas, **y en las ocupaciones de personas trabajadoras de servicios de restauración, personales, protección y ventas en comercio**, con 4.295 personas.

Respecto al mes anterior, el desempleo aumenta un **2,4%.** En comparación con el mismo mes del año anterior, aumenta un **0,4%.**

En cuanto a los **contratos laborales** registrados en LABORA, el **perfil predominante de la contratación laboral** en la comarca corresponde a **hombres**, con 4.757 contratos, pertenecientes principalmente al grupo de edad de **25 a 44 años**, con 4.391 contratos, y con un nivel formativo predominante de **estudios primarios y primera etapa de la ESO**, con 4.785 contratos. La contratación laboral se concentra principalmente en el **sector servicios**, con 5.884 contratos, y en la **industria**, con 1.682 contratos, así como en las **ocupaciones elementales**, con 3.619 contratos, y en las **ocupaciones de personas trabajadoras de servicios de restauración, personales, protección y ventas en comercio**, con 1.362 contratos.

En cuanto a la **modalidad contractual**, destacan los contratos **fijos discontinuos**, con 2.095 contratos; los contratos **indefinidos a tiempo completo**, con 1.603 contratos; y los **contratos eventuales a tiempo completo por circunstancias de la producción**, con 1.583 contratos.

Respecto al mes anterior, la contratación registrada **disminuye un 5,7%.** En comparación con el mismo mes del año anterior, **disminuye un 2%.**

2. Comparativa territorial

Distribución del desempleo

		Sexo		Grupo de edad		Sector de actividad				
Territorio	Total	% Hombres	% Mujeres	% <25	% >25	% Agricultura	% Construcción	% Industria	% Servicios	% Sin empleo ant.
España	2.422.633	40,10 %	59,90 %	8,46 %	91,54 %	2,95 %	6,79 %	7,55 %	71,40 %	11,30 %
Com. Valenciana	303.502	38,84 %	61,16 %	7,34 %	92,66 %	2,25 %	6,98 %	10,90 %	68,46 %	11,41 %
L'Horta Nord	16.269	38,40 %	61,60 %	7,99 %	92,01 %	1,28 %	6,80 %	10,48 %	73,31 %	8,12 %

Variación anual

		Sexo		Grupo de edad		Sector de actividad					
Territorio	Total	Hombres	Mujeres	<25	>25	Agricultura	Construcción	Industria	Servicios	Sin empleo anterior	Diferencia total año ant.
España	2.422.633	8.227	-29.360	11.175	-32.308	-5.118	-8.847	-5.506	-44.055	42.393	-21.133
Com. Valenciana	303.502	3.960	4.785	3.193	5.552	-386	-286	-1.737	-445	11.599	8.745
L'Horta Nord	16.269	49	16	149	-84	15	-54	-119	-429	652	65

Variación mensual

		Sexo		Grupo de edad		Sector de actividad					
Territorio	Total	Hombres	Mujeres	<25	>25	Agricultura	Construcción	Industria	Servicios	Sin empleo anterior	Diferencia total mes ant.
España	2.422.633	20.428	22.700	15.832	27.296	1.547	102	1.911	26.853	12.715	43.128
Com. Valenciana	303.502	2.233	4.483	2.129	4.587	13	-34	184	4.122	2.431	6.716
L'Horta Nord	16.269	126	250	113	263	10	-7	40	239	94	376

Tabla 2. Comparativa territorial del desempleo.
Elaboración propia. Fuente: SEPE. Servicio Público de Empleo Estatal, octubre de 2026.

En la **Tabla 2** se presenta una comparativa territorial de la distribución del desempleo en España, la Comunitat Valenciana y l'Horta Nord, así como de su evolución anual y mensual.

La distribución del **desempleo por sexo** mantiene una pauta similar en los tres ámbitos territoriales, con una presencia mayoritaria de **mujeres**. En España, las mujeres representan el 59,9% de las personas desempleadas, frente al 40,1% de los hombres. En la Comunitat Valenciana, estos porcentajes se sitúan en el 61,16% y el 38,84%, respectivamente. En l'Horta Nord, el peso relativo del desempleo femenino alcanza el 61,6%, **por encima de los valores registrados en España y en la Comunitat Valenciana**, mientras que los hombres representan el 38,4%.

Por **grupo de edad**, las personas de 25 o más años concentran la mayor parte del desempleo en los tres territorios. Representan el 91,54% en España, el 92,66% en la Comunitat Valenciana y el 92,01% en l'Horta Nord. Por el contrario, las personas menores de 25 años suponen el 8,46%, el 7,34% y el 7,99%, respectivamente. La proporción de desempleo juvenil de **l'Horta Nord** se sitúa, por tanto, por encima del registro autonómico, aunque **por debajo del estatal**.

Por **sectores de actividad**, l'Horta Nord presenta un peso reducido del desempleo en la agricultura, con un 1,28%, por debajo del registrado en España, con un 2,95%, y en la Comunitat Valenciana, con un 2,25%. En la construcción, **la comarca alcanza el 6,8%, prácticamente en línea con el valor estatal**, situado en el 6,79%, y ligeramente por debajo del autonómico, con un 6,98%.

En la **industria**, l'Horta Nord registra un 10,48%, por encima de España, con un 7,55%, aunque **ligeramente por debajo de la Comunitat Valenciana**, con un 10,9%. Por otro lado, el sector servicios concentra el 73,31% del desempleo comarcal, **superando tanto el registro estatal**, del 71,4%, como el **autonómico**, del 68,46%. Finalmente, las personas **sin empleo anterior** representan el 8,12% del desempleo en l'Horta Nord, un porcentaje inferior al de España, con un 11,3%, y al de la Comunitat Valenciana, con un 11,41%.

En cuanto a la **variación anual**, la evolución presenta diferencias entre los tres territorios. España registra 21.133 personas desempleadas menos que en el mismo mes del año anterior, mientras que la Comunitat Valenciana registra 8.745 personas más y **l'Horta Nord presenta un ligero aumento de 65** personas.

Siguiendo con la variación anual **por sexo**, en España el desempleo **disminuye en 29.360 mujeres** y **aumenta en 8.227 hombres**. En la Comunitat Valenciana aumenta tanto entre los hombres, con 3.960 personas más, como entre las mujeres, con 4.785 más. En **l'Horta Nord** también **aumenta** en ambos grupos, aunque de forma más moderada: 49 hombres y 16 mujeres más que en octubre del año anterior.

Por grupo de edad, en España la **reducción anual** se concentra en las personas de 25 o más años, con 32.308 personas desempleadas menos, mientras que el desempleo aumenta en 11.175 personas **menores de 25 años**. En la Comunitat Valenciana aumenta en ambos grupos, con 3.193 personas menores de 25 años más y 5.552 de 25 o más años. En l'Horta Nord se registran 149 personas desempleadas menores de 25 años más y 84 personas de 25 o más años menos.

Por **sectores de actividad**, el principal **descenso anual se registra en el sector servicios**, con 44.055 personas desempleadas menos en España, 445 menos en la Comunitat Valenciana y 429 menos en l'Horta Nord. En la comarca también disminuye el desempleo en la industria, con 119 personas menos, y en la construcción, con 54 menos, mientras que la agricultura aumenta en 15 personas.

Sin embargo, en la variación anual se observa que **aumenta el desempleo entre las personas *sin empleo anterior* en los tres ámbitos territoriales**. El incremento alcanza las 42.393 personas en España, las 11.599 en la Comunitat Valenciana y las 652 personas en l'Horta Nord. En la comarca, el conjunto de los cuatro sectores productivos registra **587 personas desempleadas menos**, pero este **descenso queda compensado por el aumento de las personas *sin empleo anterior***, dando lugar a un incremento total de **65 personas**.

En cuanto a la variación mensual, el desempleo aumenta en los tres territorios. España registra 43.128 personas desempleadas más que en septiembre, la Comunitat Valenciana 6.716 más y l'Horta Nord 376 más.En l'Horta Nord, el aumento mensual afecta tanto a los hombres, con 126 personas desempleadas más, como a las mujeres, con 250 más. Por grupo de edad, el desempleo aumenta en 113 personas menores de 25 años y en 263 personas de 25 o más años.

Por **sectores de actividad**, la variación mensual del desempleo aumenta en la comarca principalmente en el sector servicios, con 239 personas más, seguido de las personas **sin empleo anterior**, con 94 más, la industria, con 40 más, y la agricultura, con 10 más. En cambio, la **construcción** registra 7 personas desempleadas menos.

En **España**, el **aumento mensual** se concentra principalmente en el sector servicios, con 26.853 personas desempleadas más, y entre las personas ***sin empleo anterior*, con 12.715 más**. También aumenta en la industria, con 1.911 personas, en la agricultura, con 1.547, y en la construcción, con 102.

En la Comunitat Valenciana, el desempleo aumenta en servicios, con 4.122 personas más, y entre las personas ***sin empleo anterior*, con 2.431 más**. También aumenta en la industria, con 184 personas, y en la agricultura, con 13, mientras que la construcción registra 34 personas desempleadas menos con respecto al mes anterior.

En **síntesis**, los datos muestran que l'Horta Nord mantiene una estructura del desempleo similar a la observada en la Comunitat Valenciana y en España, aunque con algunos rasgos propios. La comarca presenta una **mayor incidencia relativa del desempleo femenino**, una elevada concentración en el sector servicios y un peso del desempleo industrial superior al estatal, aunque **ligeramente inferior al autonómico**.

En términos **interanuales**, l'Horta Nord registra un **ligero aumento del desempleo**, con 65 personas más. El **conjunto de los sectores productivos presenta 587 personas desempleadas menos** que un año antes, pero **el aumento del grupo sin empleo anterior, con 652 personas más, compensa esta reducción**. Por edades, aumenta el desempleo entre las personas menores de 25 años y disminuye entre las de 25 o más años.

Los datos **mensuales** muestran un aumento del desempleo del 2,4% en l'Horta Nord, en línea con los incrementos registrados en España y en la Comunitat Valenciana. En la comarca el aumento se concentra principalmente en servicios y en las personas ***sin empleo anterior***, mientras que la construcción registra un ligero descenso.

En la **contratación laboral**, el registro de contratos disminuye respecto al mes anterior, con una variación del -5,7%, y también lo hace en términos interanuales, un -2%. La disminución del número de contratos en octubre no parece ser una tendencia establecida de los últimos octubres.

En octubre de 2024 se registraron 386 contratos más que en septiembre de 2024 un 4,6% más. En octubre de 2025 hubo 42 contratos un -0,5% menos con respecto a septiembre de 2025 y en octubre de 2026 el descenso es de 537 (-5,7%) con respecto a septiembre.

A nivel municipal es destacable el caso de **Museros** donde se registraron 1.235 contratos laborales en octubre, **1.000 más que en septiembre** y **283 más que en octubre de 2025**. De ellos, **678 corresponden al sector agrícola, el 54,9% de la contratación laboral del municipio** y el **84,2%** de los 805 **contratos del sector** en l'Horta Nord.

La serie histórica muestra una concentración estacional de la contratación laboral en el sector primario entre **octubre** y **noviembre**, compatible con la **campaña citrícola**, aunque con diferencias importantes entre ejercicios. Este comportamiento se observa en un municipio con una presencia empresarial relevante vinculada a la **producción y comercialización de cítricos**.

Por otra parte, también destaca que en octubre se registraron **949 contratos a personas de nacionalidad extranjera**, frente a 77 en septiembre y 622 en octubre de 2025. No obstante, los datos disponibles no permiten determinar qué proporción de estos contratos laborales corresponde al sector agrícola, ni identificar el número de personas contratadas, puesto que una misma persona puede formalizar varios contratos.


Síguenos
PACTEM NORD
www.consorci.info