

Consortio del Pacto Territorial para la creación de Empleo Pactem Nord

PACTEM NORD



Informe (12/2025)



Síguenos

PACTEM NORD



www.consorci.info

Observatorio de EMPLEO PACTEM NORD

INFORME (12/2025)

Evolución del desempleo en l'Horta Nord (diciembre de 2025)



L'HORTA NORD

(cierre del informe: 7/01/2026)

En el marco de las labores de investigación e información del Observatorio de Empleo de Pactem Nord, seguidamente te ofrecemos información perteneciente a los **datos de desempleo publicados por LABORA y el SEPE correspondientes al mes de diciembre de 2025** relativos a los municipios de l’Horta Nord incorporando una comparativa territorial a nivel autonómico y estatal.

Colabora:



Índice

1.	Principales datos.	1
2.	Evolución del desempleo en l’Horta Nord.	2
3.	Perfil de las personas desempleadas en el mes de diciembre de 2025 en l’Horta Nord.	5
4.	Comparativa territorial del desempleo.	6
5.	Análisis de la contratación laboral	8
6.	Resumen del mes de diciembre de 2025	12

Índice de infografías, tablas y gráficos:

Infografía 1. Resumen de datos correspondiente al mes de diciembre de 2025.

Tabla 1. Comparativa anual de personas desempleadas por sexo y municipio.

Tabla 2. Perfil del desempleo por municipio.

Tabla 3. Distribución del desempleo por territorio.

Tabla 4. Variación anual del desempleo por territorio.

Tabla 5. Variación mensual del desempleo por territorio.

Tabla 6. Comparativa anual del número de contratos registrados por sexo y municipio.

Tabla 7. Resumen mensual de desempleo y contratos en l’Horta Nord.

Gráfico 1. Evolución del desempleo en l’Horta Nord.

Gráfico 2. Evolución anual del desempleo según grupo de edad en l’Horta Nord.

Gráfico 3. Evolución de la variación porcentual anual del desempleo según sector en l’Horta Nord.

Gráfico 4. Distribución del desempleo según tipo de ocupación.

Gráfico 5. Evolución del número de contratos según sexo en l’Horta Nord.

Gráfico 6. Distribución de contratos según duración y tipo de jornada.

Gráfico 7. Evolución del número de contratos indefinidos en l’Horta Nord.

Gráfico 8. Distribución de contratos según tipo de ocupación.

Gráfico 9. Evolución del número de contratos por sector de actividad en l’Horta Nord.

Puede descargarse este informe también en la APP de Empleo de Pactem Nord.



1. Principales datos.

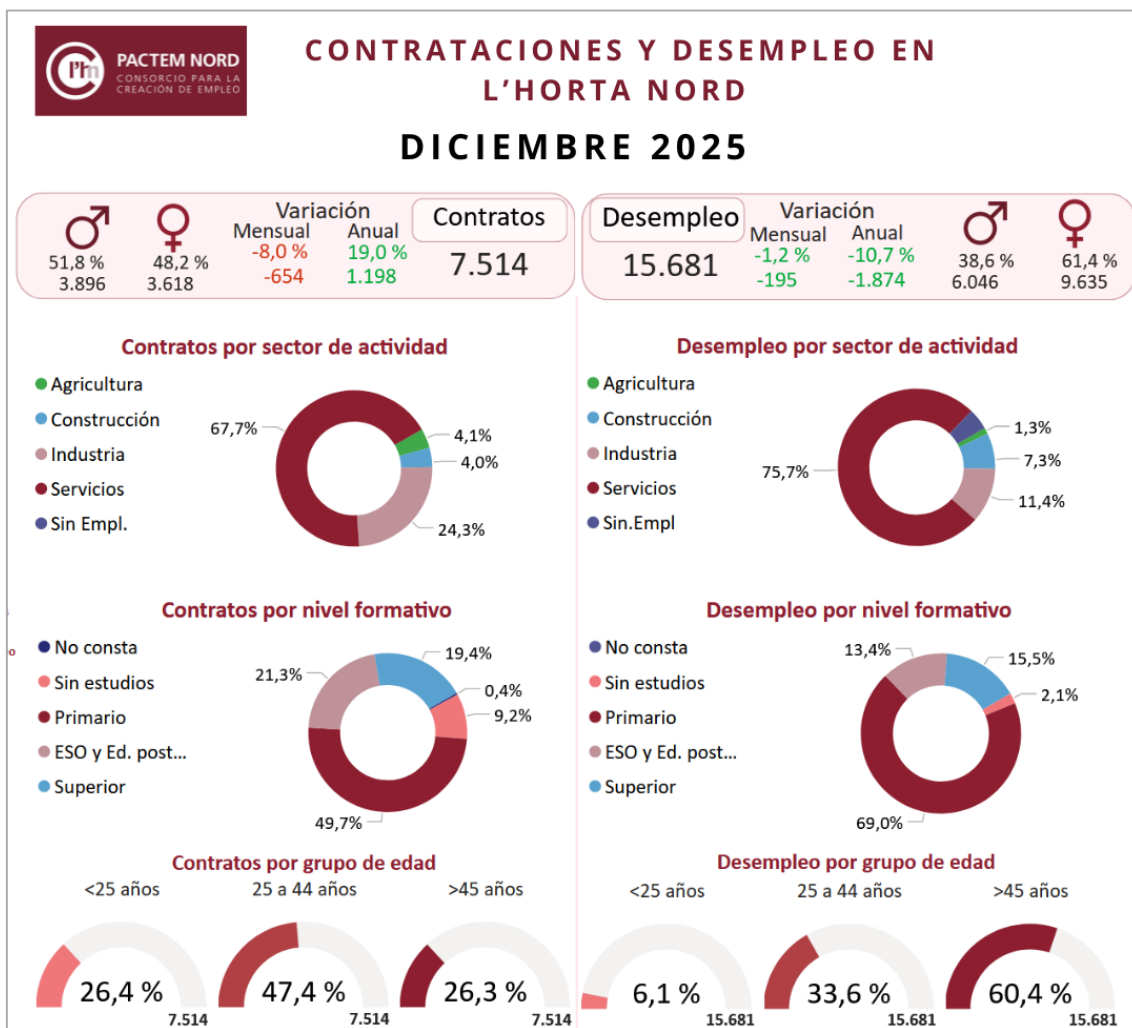

Infografía 1. Resumen de datos correspondiente al mes de diciembre de 2025.

Elaboración propia. Fuente: LABORA. Servicio Valenciano de Empleo y Formación.

2. Evolución del desempleo en l’Horta Nord.

Durante el mes de diciembre de 2025, el desempleo en l’Horta Nord disminuyó en 195 personas respecto al mes anterior y en -1.874 con respecto al mismo mes del año 2024, situándose en un total de 15.681 personas desempleadas residentes en l’Horta Nord inscritas en los servicios autonómicos de empleo (véase Infografía 1).

Respecto a la evolución del desempleo desagregado por sexo, se observa que en el grupo de mujeres el descenso es de 123 mujeres, mientras que en el grupo de hombres es de 72 con respecto al mes anterior.

La comparativa interanual para los dos sexos continúa con la dinámica a la baja, siendo -1.007 mujeres desempleadas y -867 hombres menos desempleados con respecto a diciembre de 2024. En el Gráfico 1 se puede observar la evolución desde enero de 2023.



Gráfico 1. Evolución del desempleo en l’Horta Nord.

Elaboración propia. Fuente: LABORA. Servicio Valenciano de Empleo y Formación (2023-2025).

El análisis interanual para el mes de diciembre (Tabla 1) muestra una reducción del 10,68%. Además, se aprecia un descenso del desempleo en todos los municipios con la excepción de Emperador que registra 7 personas más desempleadas. En este sentido, los municipios con el mayor número de personas desempleadas inscritas en los servicios públicos de empleo son Paterna, Burjassot, Moncada y Alboraya.

Por sexo se observa que el mayor número de mujeres desempleadas se encuentra en los municipios de Paterna y Burjassot, seguidos por Moncada, Alboraya y Puçol. Los municipios que menos mujeres desempleadas registran son Emperador, Massalfassar y Alfara del Patriarca. Porcentualmente, es notable que el desempleo femenino represente el 61,44%.

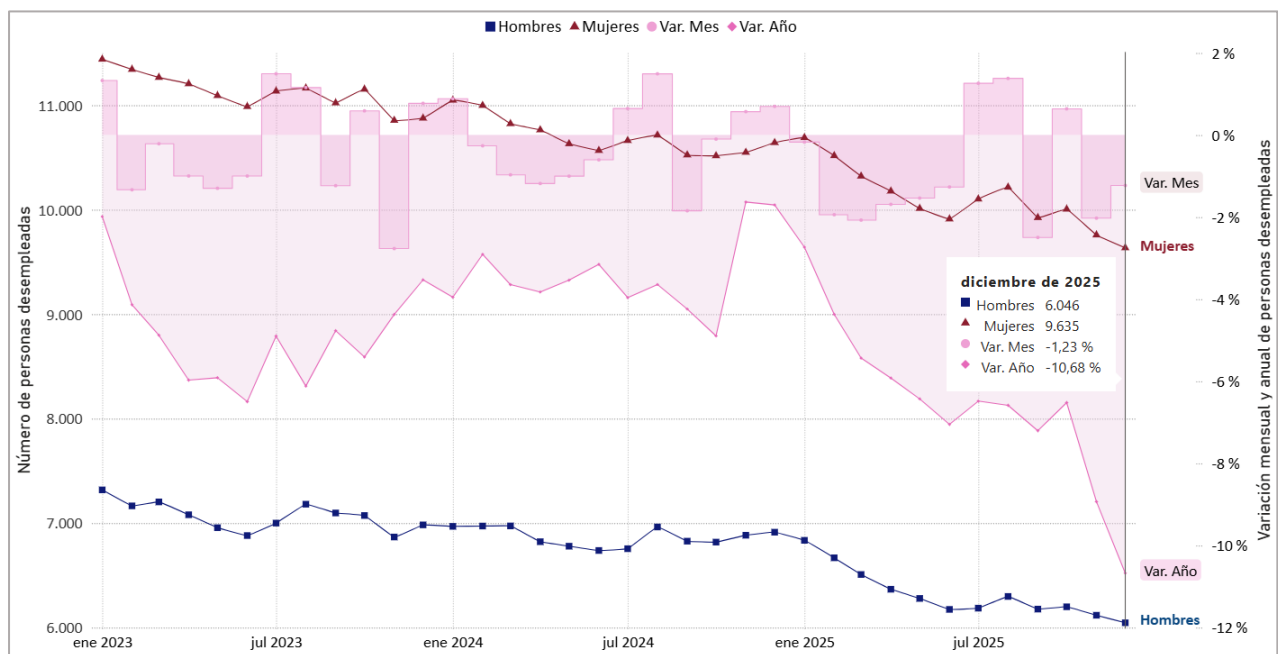
Por otra parte, en cuanto al número de hombres en situación de desempleo, Paterna y Burjassot superan la cifra de 1.000 personas inscritas como demandantes de empleo desempleadas y Moncada, Alboraya, Massamagrell y Puçol se sitúan en el rango de los 300 y 400 desempleados/as. Los municipios con menor registro son Emperador, Alfara del Patriarca y Massalfassar.

Porcentualmente, el desempleo masculino representa el 38,56% del total.

Mes-Año Municipio	Diciembre de 2023					Diciembre de 2024					Diciembre de 2025				
	Total	Hombres	Mujeres	Total Var. Año anterior	% Var. Año anterior	Total	Hombres	Mujeres	Total Var. Año anterior	% Var. Año anterior	Total	Hombres	Mujeres	Total Var. Año anterior	% Var. Año anterior
Albalat dels Sorells	200	67	133	-10	-4,76 %	179	67	112	-21	-10,50 %	145	51	94	-34	-18,99 %
Alboraiá/Alboraya	1.040	425	615	-6	-0,57 %	1.043	429	614	3	0,29 %	942	363	579	-101	-9,68 %
Albuixech	244	99	145	6	2,52 %	219	97	122	-25	-10,25 %	189	82	107	-30	-13,70 %
Alfara del Patriarca	149	58	91	-29	-16,29 %	133	59	74	-16	-10,74 %	109	42	67	-24	-18,05 %
Almássera	436	158	278	-9	-2,02 %	431	160	271	-5	-1,15 %	398	153	245	-33	-7,66 %
Bonrepòs i Mirambell	216	80	136	20	10,20 %	211	85	126	-5	-2,31 %	184	74	110	-27	-12,80 %
Burjassot	3.126	1.285	1.841	-84	-2,62 %	3.115	1.266	1.849	-11	-0,35 %	2.721	1.054	1.667	-394	-12,65 %
El Puig de Santa Maria	440	185	255	15	3,53 %	459	206	253	19	4,32 %	385	157	228	-74	-16,12 %
Emperador	32	13	19	4	14,29 %	28	13	15	-4	-12,50 %	35	18	17	7	25,00 %
Foios	374	146	228	-23	-5,79 %	360	132	228	-14	-3,74 %	343	140	203	-17	-4,72 %
Godella	530	236	294	-45	-7,83 %	533	236	297	3	0,57 %	468	205	263	-65	-12,20 %
La Pobla de Farnals	446	164	282	16	3,72 %	452	167	285	6	1,35 %	405	163	242	-47	-10,40 %
Massalfassar	112	53	59	-14	-11,11 %	112	45	67	0	0,00 %	112	46	66	0	0,00 %
Massamagrell	995	413	582	-36	-3,49 %	982	396	586	-13	-1,31 %	892	344	548	-90	-9,16 %
Meliana	628	248	380	-35	-5,28 %	595	228	367	-33	-5,25 %	573	233	340	-22	-3,70 %
Montcada/Moncada	1.208	472	736	-41	-3,28 %	1.161	473	688	-47	-3,89 %	1.036	403	633	-125	-10,77 %
Museros	373	136	237	-6	-1,58 %	373	144	229	0	0,00 %	331	129	202	-42	-11,26 %
Paterna	4.818	1.797	3.021	-261	-5,14 %	4.728	1.811	2.917	-90	-1,87 %	4.243	1.585	2.658	-485	-10,26 %
Puçol	952	342	610	-29	-2,96 %	988	339	649	36	3,78 %	872	311	561	-116	-11,74 %
Rafelbunyol	493	174	319	-27	-5,19 %	514	187	327	21	4,26 %	446	165	281	-68	-13,23 %
Rocafort	301	131	170	2	0,67 %	273	117	156	-28	-9,30 %	255	100	155	-18	-6,59 %
Tavernes Blanques	584	228	356	-25	-4,11 %	528	199	329	-56	-9,59 %	476	178	298	-52	-9,85 %
Vinalesa	162	73	89	-36	-18,18 %	138	57	81	-24	-14,81 %	121	50	71	-17	-12,32 %
Total	17.859	6.983	10.876	-653	-3,53 %	17.555	6.913	10.642	-304	-1,70 %	15.681	6.046	9.635	-1.874	-10,68 %

Tabla 1. Comparativa anual de personas desempleadas por sexo y municipio.

Elaboración propia. Fuente: LABORA (2023-2025).

La diferencia entre diciembre de 2023 y diciembre de 2025 es de **2.178** personas desempleadas menos representando una variación acumulada del **-12,19%** siendo mayor el descenso en las mujeres con **1.241** desempleadas menos. Este dato resalta la **mejora y progresiva recuperación del mercado laboral** en la comarca en periodo post-pandemia.

El **Gráfico 2** representa la evolución anual del desempleo según grupo de edad. Aquí se puede observar el peso que representa en el desempleo total el grupo de edad **mayor de 44 años** y que, aunque reduce el desempleo, se mantiene por encima con diferencia respecto al resto de grupos de edad.



Gráfico 2. Evolución anual del desempleo según grupo de edad en l'Horta Nord.

Elaboración propia. Fuente: LABORA (2023-2025).

3. Perfil de las personas desempleadas en el mes de diciembre de 2025 en l’Horta Nord.

Municipio	Total	Sexo				Grupo de edad						Nacionalidad				Sector de actividad					Total
		Hombres	Mujeres	%H	%M	0 a 25 años	25 a 44 años	Más de 45 años	%0 - 25	%25 - 44	% >45	Nac. Esp.	Nac. Ext.	% Esp.	% Ext.	Agri.	Const.	Ind.	Serv.	Sin.Empl.	
Albat dels Sorells	145	51	94	35,17 %	64,83 %	10	48	87	6,90 %	33,10 %	60,00 %	128	17	88,28 %	11,72 %	0	6	24	108	7	145
Alboraia/Alboraya	942	363	579	38,54 %	61,46 %	56	279	607	5,94 %	29,62 %	64,44 %	820	122	87,05 %	12,95 %	7	49	115	722	49	942
Albuixech	189	82	107	43,39 %	56,61 %	9	65	115	4,76 %	34,39 %	60,85 %	161	28	85,19 %	14,81 %	5	14	29	138	3	189
Alfara del Patriarca	109	42	67	38,53 %	61,47 %	3	36	70	2,75 %	33,03 %	64,22 %	99	10	90,83 %	9,17 %	2	9	12	80	6	109
Almàspera	398	153	245	38,44 %	61,56 %	22	123	253	5,53 %	30,90 %	63,57 %	363	35	91,21 %	8,79 %	7	25	67	282	17	398
Bonrepòs i Mirambell	184	74	110	40,22 %	59,78 %	8	51	125	4,35 %	27,72 %	67,93 %	162	22	88,04 %	11,96 %	1	11	23	143	6	184
Burjassot	2.721	1.054	1.667	38,74 %	61,26 %	176	1.016	1.529	6,47 %	37,34 %	56,19 %	2.364	357	86,88 %	13,12 %	29	233	260	2.100	99	2.721
El Puig de Santa Maria	385	157	228	40,78 %	59,22 %	22	112	251	5,71 %	29,09 %	65,19 %	331	54	85,97 %	14,03 %	7	27	38	296	17	385
Emperador	35	18	17	51,43 %	48,57 %	2	8	25	5,71 %	22,86 %	71,43 %	33	2	94,29 %	5,71 %	0	1	4	29	1	35
Foios	343	140	203	40,82 %	59,18 %	21	114	208	6,12 %	33,24 %	60,64 %	303	40	88,34 %	11,66 %	9	12	51	254	17	343
Godella	468	205	263	43,80 %	56,20 %	15	149	304	3,21 %	31,84 %	64,96 %	412	56	88,03 %	11,97 %	6	39	50	364	9	468
La Pobla de Farnals	405	163	242	40,25 %	59,75 %	18	138	249	4,44 %	34,07 %	61,48 %	336	69	82,96 %	17,04 %	7	30	47	301	20	405
Massalfassar	112	46	66	41,07 %	58,93 %	4	41	67	3,57 %	36,61 %	59,82 %	97	15	86,61 %	13,39 %	1	7	19	82	3	112
Massamagrell	892	344	548	38,57 %	61,43 %	57	274	561	6,39 %	30,72 %	62,89 %	788	104	88,34 %	11,66 %	20	78	120	626	48	892
Meliana	573	233	340	40,66 %	59,34 %	32	177	364	5,58 %	30,89 %	63,53 %	500	73	87,26 %	12,74 %	10	35	73	417	38	573
Montcada/Moncada	1.036	403	633	38,90 %	61,10 %	77	317	642	7,43 %	30,60 %	61,97 %	946	90	91,31 %	8,69 %	14	93	119	748	62	1.036
Museros	331	129	202	38,97 %	61,03 %	22	114	195	6,65 %	34,44 %	58,91 %	285	46	86,10 %	13,90 %	2	21	41	253	14	331
Paterna	4.243	1.585	2.658	37,36 %	62,64 %	259	1.492	2.492	6,10 %	35,16 %	58,73 %	3.691	552	86,99 %	13,01 %	44	337	407	3.306	149	4.243
Puçol	872	311	561	35,67 %	64,33 %	54	292	526	6,19 %	33,49 %	60,32 %	750	122	86,01 %	13,99 %	13	50	99	652	58	872
Rafelbunyol	446	165	281	37,00 %	63,00 %	28	140	278	6,28 %	31,39 %	62,33 %	398	48	89,24 %	10,76 %	6	25	74	328	13	446
Rocafort	255	100	155	39,22 %	60,78 %	10	87	158	3,92 %	34,12 %	61,96 %	230	25	90,20 %	9,80 %	1	13	25	211	5	255
Tavernes Blanques	476	178	298	37,39 %	62,61 %	32	153	291	6,72 %	32,14 %	61,13 %	423	53	88,87 %	11,13 %	3	33	70	334	36	476
Vinalesa	121	50	71	41,32 %	58,68 %	12	39	70	9,92 %	32,23 %	57,85 %	111	10	91,74 %	8,26 %	3	4	14	89	11	121
Total	15.681	6.046	9.635	38,56 %	61,44 %	949	5.265	9.467	6,05 %	33,58 %	60,37 %	13.731	1.950	87,56 %	12,44 %	197	1.152	1.781	11.863	688	15.681

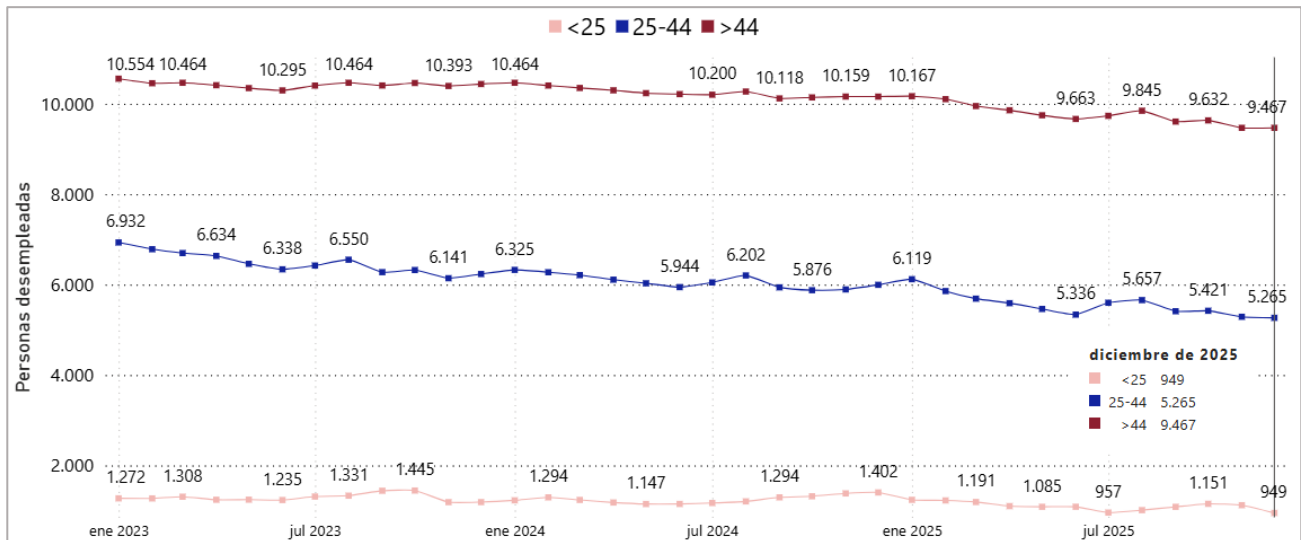
Tabla 2. Perfil del desempleo por municipio.

Elaboración propia. Fuente: LABORA. Servicio Valenciano de Empleo y Formación, referenciado al mes de diciembre de 2025.

En el mes de diciembre de 2025, el perfil predominante de la persona desempleada en l'Horta Nord (Tabla 4) corresponde al de una mujer (9.635 personas) de 45 años de edad o más (9.467 personas) y de nacionalidad española (13.731 personas), perteneciente al sector de actividad de servicios (11.863 personas) y con un nivel formativo de estudios primarios y primera etapa de ESO (10.819 personas), concentrándose, sobre todo, como se puede observar en el Gráfico 4, en ocupaciones elementales (4.187 personas) y de personas trabajadoras de servicios de restauración, personales, protección y vendedores de comercio (3.995 personas). Respecto al mes anterior, el desempleo disminuye un 1,2%. En comparación con el mismo mes del año anterior, el desempleo disminuye 10,7%.



Gráfico 4. Distribución del desempleo según tipo de ocupación.
Elaboración propia. Fuente: LABORA. Diciembre de 2025.

Las actividades que requieren una alta cualificación presentan un panorama más favorable en términos de desempleo.

Estos datos ponen de manifiesto un claro patrón en la distribución del desempleo por ocupación: **mientras las ocupaciones de menor cualificación enfrentan una presión considerable de desocupación**, aquellas que requieren una mayor especialización, que están vinculadas a estructuras institucionales estables o que cuentan con un número reducido de profesionales disponibles, presentan tasas de desempleo más bajas.

4. Comparativa territorial del desempleo.

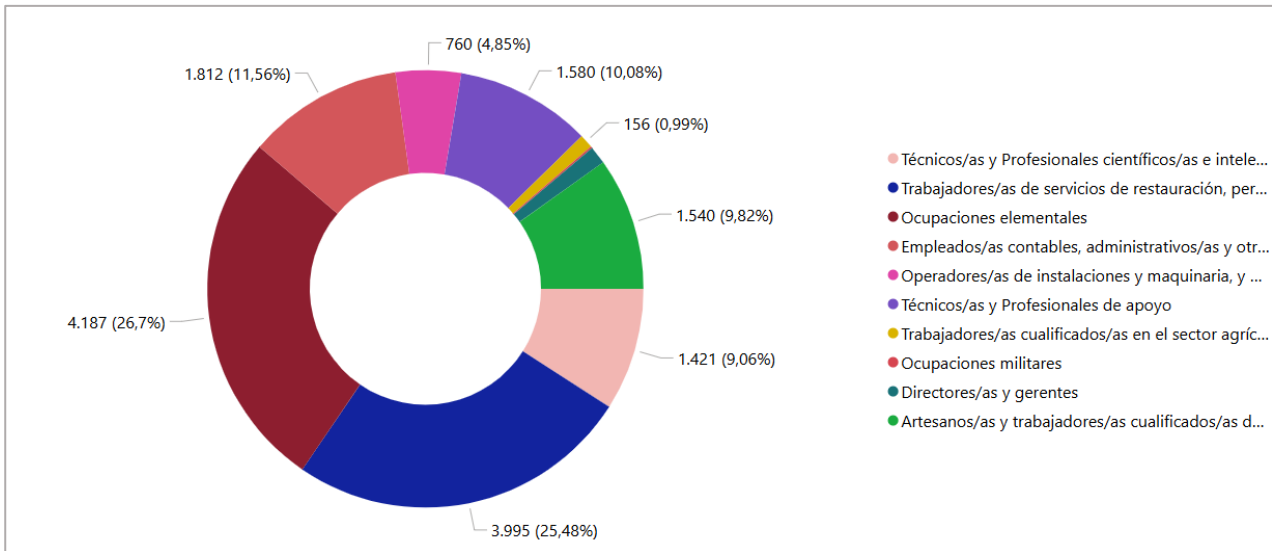
En la comparativa territorial de la distribución del desempleo (Tabla 3), se observa que la **proporción de desempleo por sexo** es similar en todos los territorios analizados, situándose en torno al 39% para los hombres y al 61% para las mujeres.

Territorio	Total	Sexo		Grupo de edad		Sector de actividad				
		% Hombres	% Mujeres	% <25	% >25	% Agricultura	% Construcción	% Industria	% Servicios	% Sin empleo ant.
España	2.408.670	40,05 %	59,95 %	7,34 %	92,66 %	3,06 %	7,39 %	7,83 %	72,51 %	9,20 %
Com. Valenciana	289.943	38,93 %	61,07 %	5,73 %	94,27 %	2,45 %	7,38 %	11,87 %	70,63 %	7,67 %
L'Horta Nord	15.681	38,56 %	61,44 %	6,05 %	93,95 %	1,26 %	7,35 %	11,36 %	75,65 %	4,39 %

Tabla 3. Distribución del desempleo por territorio.

Elaboración propia. Fuente: SEPE. Servicio Público de Empleo Estatal, diciembre de 2025.

En cuanto al grupo de personas **mayores de 25 años**, el desempleo representa un **92,66%** del total a nivel estatal, mientras que en la Comunidad Valenciana este porcentaje es **superior** alcanzando el **94,27%**.

Por sectores de actividad, en l’Horta Nord la distribución del desempleo en el sector **agrícola** representa **1,26%** siendo **casi 2 puntos porcentuales inferior al registrado a nivel estatal** y un 1,19% menor que el de la Comunidad Valenciana. En el sector **industrial**, el desempleo **estatal es un 3,53% más bajo** que en la comarca. En cuanto al sector **servicios**, en la **Comunidad Valenciana éste concentra el 70,63%** del desempleo, lo que supone un 5,02% menos **que en l’Horta Nord**.

Territorio	Total	Sexo		Grupo de edad		Sector de actividad					Sin empleo anterior	Total
		Hombres	Mujeres	<25	>25	Agricultura	Construcción	Industria	Servicios			
España	2.408.670	-64.485	-87.563	-8.949	-143.099	-9.806	-20.474	-12.987	-94.634	-14.147	-152.048	
Com. Valenciana	289.943	-11.990	-13.570	-4.907	-20.653	-896	-2.711	-3.845	-17.283	-825	-25.560	
L’Horta Nord	15.681	-867	-1.007	-453	-1.421	-6	-220	-257	-1.279	-112	-1.874	

Tabla 4. Variación anual del desempleo por territorio.

Elaboración propia. Fuente: SEPE. Servicio Público de Empleo Estatal (2024 - 2025).

En el análisis de la variación anual del desempleo, para el mes de noviembre (Tabla 4), se observa una **reducción generalizada en los tres territorios para el mes de diciembre, notándose que por sexo las mujeres son el grupo que más reduce el desempleo en los tres territorios analizados**. Por sectores de actividad la reducción a nivel estatal del sector de la construcción es mayor que en el sector industrial lo que difiere en la **Comunidad Valenciana y en l’Horta Nord, donde en ambos la reducción de personas desempleadas es mayor a nivel industrial**.

Según la **Tabla 5** (variación mensual respecto a **noviembre**), el **desempleo total disminuye en los tres territorios**, aunque no de manera similar registrándose aumentos de desempleo en sectores/grupos concretos pero que **se ven compensados por una mayor reducción en otros sectores/grupos**. Por ejemplo, aumenta a nivel estatal en el grupo de los hombres y por grupo de edad en la Comunidad Valenciana aumenta en el grupo de mayores de 25 años.

En el caso de los sectores de actividad a nivel **estatal** aumenta el desempleo en el sector de la **construcción** y de la **industria** mientras que el sector **servicios** reduce el desempleo. En la **Comunidad Valenciana** también se registra aumento en el sector de la agricultura, de la construcción y de la industria, pero las reducciones en el sector **servicios** y en el grupo de personas “sin empleo anterior” es mayor que las subidas registradas en los otros sectores. Y, en la comarca, se registra una **dinámica similar al nivel estatal**, observándose un pequeño aumento del desempleo en el sector industrial y en el de la construcción mientras el sector **servicios** registra la mayor parte de la reducción del desempleo.

Territorio	Total	Sexo		Grupo de edad		Sector de actividad					Sin empleo anterior	Total
		Hombres	Mujeres	<25	>25	Agricultura	Construcción	Industria	Servicios			
España	2.408.670	5.805	-22.096	-11.470	-4.821	-1.531	5.568	1.684	-14.287	-7.725	-16.291	
Com. Valenciana	289.943	-175	-1.998	-2.293	120	37	320	91	-1.569	-1.052	-2.173	
L’Horta Nord	15.681	-72	-123	-172	-23	-3	14	7	-184	-29	-195	

Tabla 5. Variación mensual del desempleo por territorio.

Elaboración propia. Fuente: SEPE. Servicio Público de Empleo Estatal 2025.

5. Análisis de la contratación laboral

En el mes de **diciembre de 2025**, del total de **7.514 contratos de trabajo formalizados** según los datos de contratación, el perfil de la persona contratada en l'Horta Nord es el de un hombre (3.896 contratos) del grupo de edad de 25 a 44 años (3.558 contratos) y de nacionalidad española (5.304 contratos), de nivel formativo estudios primarios y primera etapa de ESO (3.736 contratos), que se inserta sobre todo en los sectores de servicios (5.084 contratos) y de industria (1.827 contratos) y en ocupaciones como trabajos de servicios de restauración, personales, protección y vendedores de comercio (1.242 contratos) y ocupaciones elementales (2.921 contratos).

En cuanto a la **modalidad de contratación**, destaca la modalidad de contrato eventual a tiempo completo por circunstancias de la producción (2.060 contratos), la modalidad de contrato indefinido a tiempo completo (1.279 contratos) y eventual a tiempo parcial por circunstancias de la producción (1.092 contratos).

Respecto al mes anterior, la contratación registrada **disminuye un 8%**. En la comparación con el mismo mes del año anterior, la contratación registrada **aumenta un 18,97%**.

Mes-Año	Diciembre de 2024					Diciembre de 2025				
	Municipio	Total	Hombres	Mujeres	Total Var. Año anterior	% Var. Año anterior	Total	Hombres	Mujeres	Total Var. Año anterior
Albalat dels Sorells	45	30	15	25	125,00 % ↑	65	39	26	20	44,44 % ↑
Alboraia/Alboraya	383	187	196	91	31,16 % ↑	344	170	174	-39	-10,18 % ↓
Albuixech	144	75	69	-110	-43,31 % ↓	195	117	78	51	35,42 % ↑
Alfara del Patriarca	51	23	28	2	4,08 % ↑	59	26	33	8	15,69 % ↑
Almàssera	26	19	7	-18	-40,91 % ↓	45	18	27	19	73,08 % ↑
Bonrepòs i Mirambell	21	13	8	-26	-55,32 % ↓	29	15	14	8	38,10 % ↑
Burjassot	479	200	279	-73	-13,22 % ↓	674	265	409	195	40,71 % ↑
El Puig de Santa Maria	205	134	71	54	35,76 % ↑	210	151	59	5	2,44 % ↑
Emperador	7	5	2	-11	-61,11 % ↓	3	2	1	-4	-57,14 % ↓
Foios	75	37	38	-11	-12,79 % ↓	85	46	39	10	13,33 % ↑
Godella	146	43	103	3	2,10 % ↑	187	68	119	41	28,08 % ↑
La Pobla de Farnals	84	44	40	9	12,00 % ↑	72	38	34	-12	-14,29 % ↓
Massalfassar	128	72	56	-8	-5,88 % ↓	158	117	41	30	23,44 % ↑
Massamagrell	144	78	66	-98	-40,50 % ↓	202	123	79	58	40,28 % ↑
Meliana	75	34	41	19	33,93 % ↑	99	40	59	24	32,00 % ↑
Montcada/Moncada	320	177	143	-138	-30,13 % ↓	281	120	161	-39	-12,19 % ↓
Museros	393	172	221	43	12,29 % ↑	813	404	409	420	106,87 % ↑
Paterna	3.043	1.749	1.294	511	20,18 % ↑	3.334	1.829	1.505	291	9,56 % ↑
Puçol	204	123	81	47	29,94 % ↑	306	145	161	102	50,00 % ↑
Rafelbunyol	113	50	63	-33	-22,60 % ↓	131	79	52	18	15,93 % ↑
Rocafort	108	47	61	22	25,58 % ↑	116	49	67	8	7,41 % ↑
Tavernes Blanques	81	35	46	49	153,13 % ↑	47	25	22	-34	-41,98 % ↓
Vinalesa	41	16	25	15	57,69 % ↑	59	10	49	18	43,90 % ↑
Total	6.316	3.363	2.953	364	6,12 %	7.514	3.896	3.618	1.198	18,97 %

Tabla 6. Comparativa anual del número de contratos registrados por sexo y municipio.

Elaboración propia. Fuente: LABORA (2024-2025).

El **Gráfico 5** muestra que la **contratación mensual en 2025** se mantiene, aunque con oscilaciones, **prácticamente estable**, con la estacionalidad habitual del verano donde hay **máximo en julio**, mínimo en agosto y **ajuste en septiembre y octubre**. En el año 2025 los **contratos a mujeres** estuvieron en una horquilla de **2.900 - 4.300 al mes** -con el bache de agosto-, mientras que los **contratos a hombres** se situaron entre **4.100 - 5.200**.



Gráfico 5. Evolución de número de contratos según sexo en l'Horta Nord.

Elaboración propia. Fuente: LABORA (2024-2025).

En **diciembre de 2025**, la estructura de la contratación (Gráfico 6) muestra un **predominio de la modalidad temporal**, con **4.289 contratos** que representan el **57,1%**. Le sigue la **contratación indefinida**, con **3.198 (42,6%** del conjunto). Además, se firmaron **27 contratos de formación**, todos ellos de **duración temporal**, que suponen el **0,4%** del total.

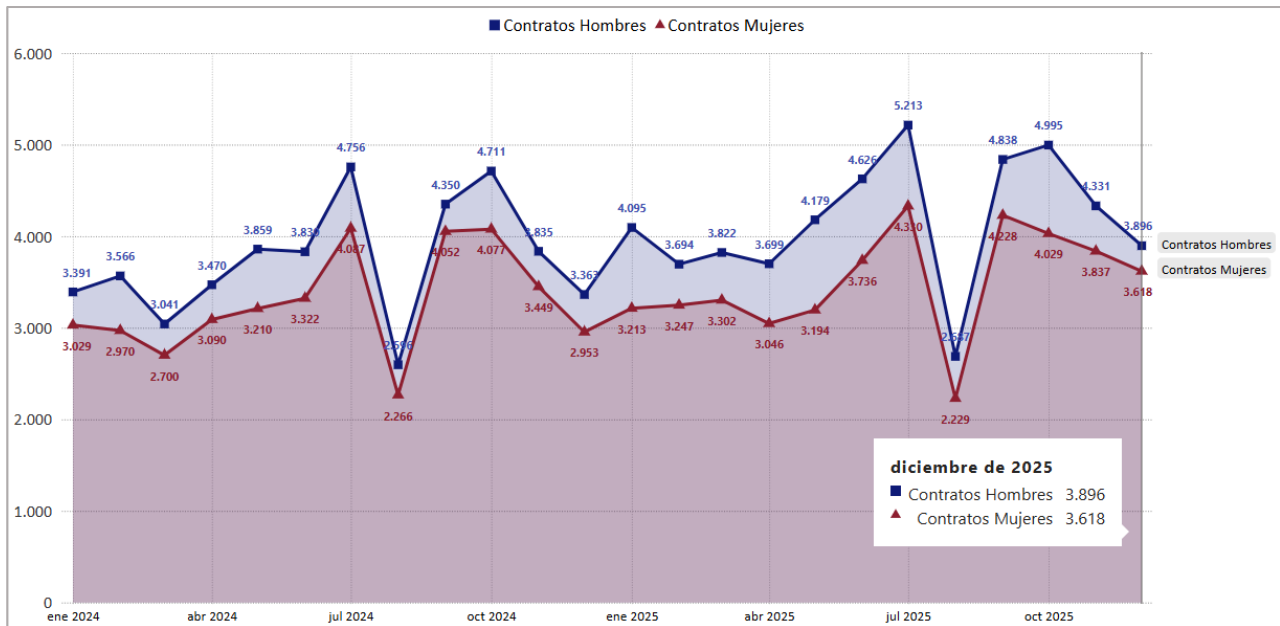

Gráfico 6. Distribución de contratos según duración y tipo de jornada.

Elaboración propia. Fuente: LABORA. Servicio Valenciano de Empleo y Formación, referenciado al mes de diciembre de 2025.

Desde 2022, la distribución muestra una **dinámica creciente de los contratos indefinidos**, que avanzan a costa de la **modalidad temporal**, reflejando así el cambio estructural en el mercado laboral gracias a la reforma laboral (**Real Decreto-ley 32/2021, de 28 de diciembre**).

Analizando la **jornada de trabajo**, los nuevos contratos laborales en diciembre de 2025 se inclinan mayoritariamente hacia el **tiempo completo**, que alcanza el **66,2%**, mientras que el **33,8%** restante corresponde a **tiempo parcial**.

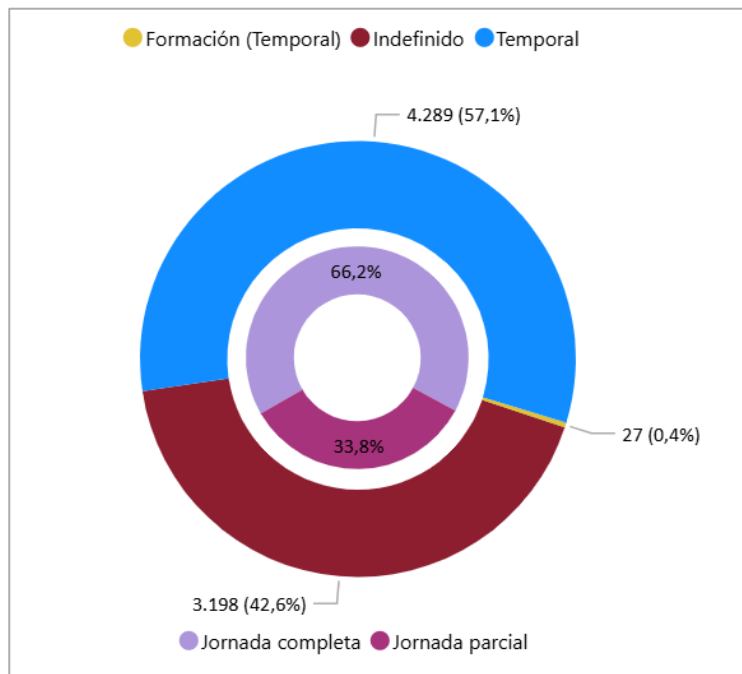

Gráfico 7. Evolución del número de contratos indefinidos en l'Horta Nord.
Elaboración propia. Fuente: LABORA (2020-2025).

El **Gráfico 7** muestra la trayectoria mensual de la contratación indefinida en la comarca desde 2020. El salto que se observa coincide con la entrada en vigor de las medidas del **Real Decreto-ley 32/2021, de 28 de diciembre**, cuyo núcleo era limitar la temporalidad y promover la contratación por tiempo indefinido salvo causa justificada. Diversos balances estatales confirman que 2022 cerró con más de **7 millones de contratos indefinidos**, triplicando el dato de 2021 y aportando 2,35 millones de personas afiliadas adicionales con contrato fijo.

En relación a la **distribución de los contratos de trabajo según tipo de ocupación** (Gráfico 8) en **diciembre** destacan las **ocupaciones elementales (empleo doméstico, limpieza, ayudantes, repartidores, peones, etc.) que suponen el 38,87% de los contratos (2.921)**. En segundo lugar, se encuentran los contratos realizados a las personas trabajadoras en servicios de restauración y comercio que representan el 16,53% (1.242), seguido por los contratos a técnicos/as y profesionales de apoyo que registran el 10,14% de los contratos. Estas 3 categorías de ocupaciones **representan el 65,54% del total** de contratos por ocupaciones.

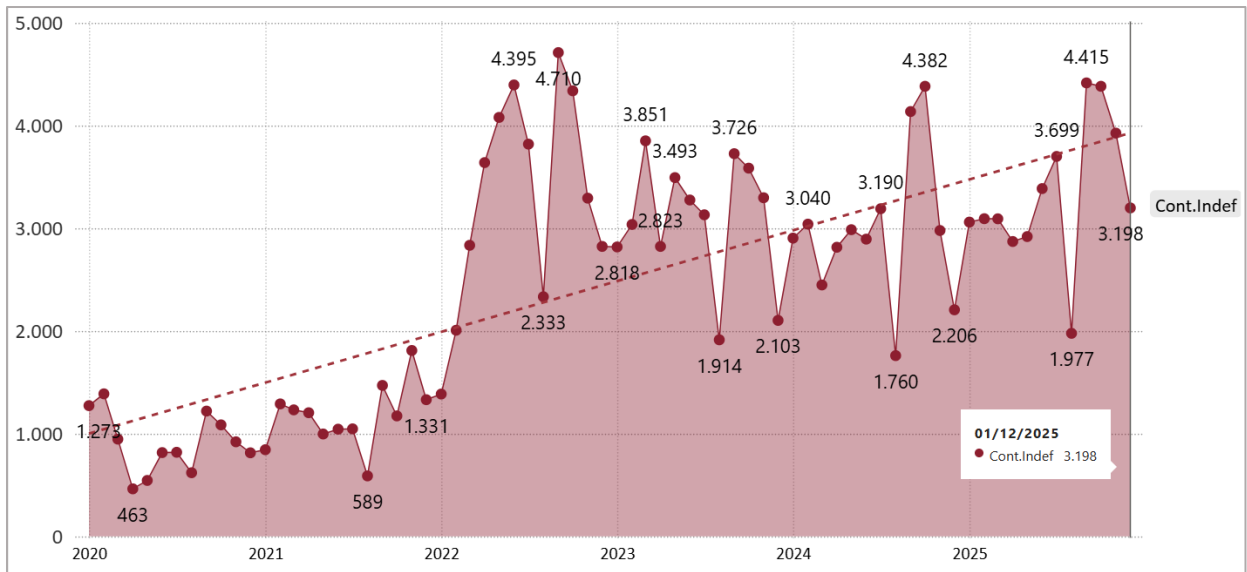

Gráfico 8. Distribución de contratos según tipo de ocupación.
Elaboración propia. Fuente: LABORA, referenciado al mes de diciembre de 2025.



Gráfico 9. Evolución del número de contratos por sector de actividad en l'Horta Nord.
Elaboración propia. Fuente: LABORA (2020 - 2025)

A la vista de la serie detallada (enero 2020 - diciembre 2025), en el Gráfico 9 puede observarse la distribución de los contratos por sectores de actividad donde el sector **servicios** mantiene con holgura el liderazgo de la contratación (67,66%) en diciembre de 2025.

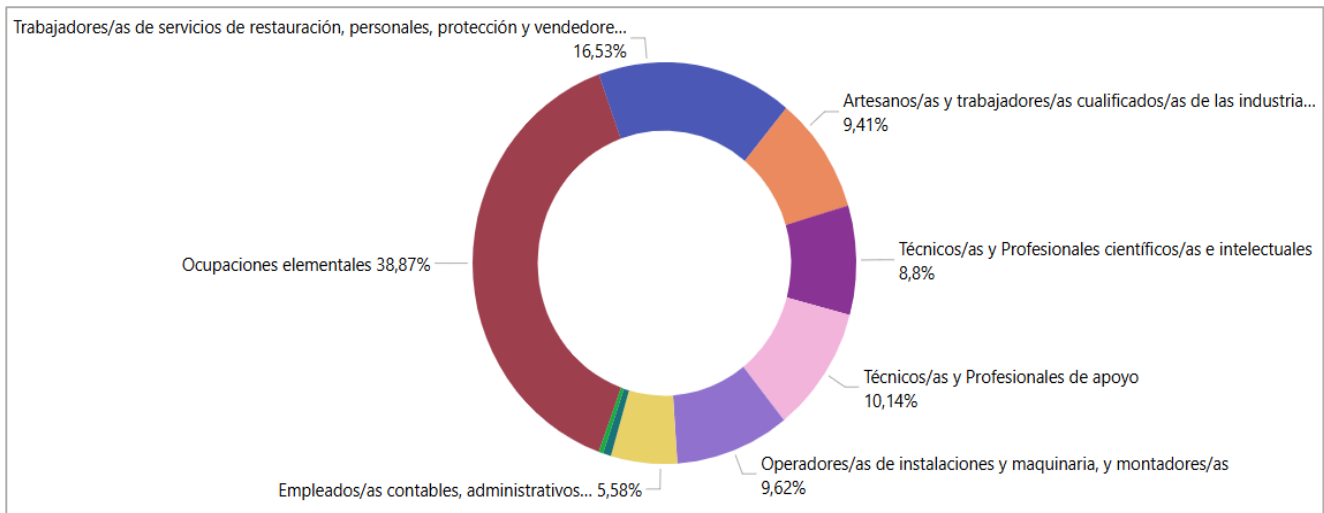
El sector de la **industria** conserva la segunda posición. Su representación porcentual se mueve en la horquilla del 24-27% durante 2023, desciende al entorno del 22-23% en 2024, y para este mes de diciembre, se sitúa en el **24,31% de la contratación**.

Por otra parte, el sector de la **construcción** oscila entre el 4% y el 8%. Destacan repuntes de **7,21% en junio de 2020**, de **7,05% en febrero 2023** y **8,26% en febrero 2024**. En diciembre de 2025 se sitúa en **3,97%**.

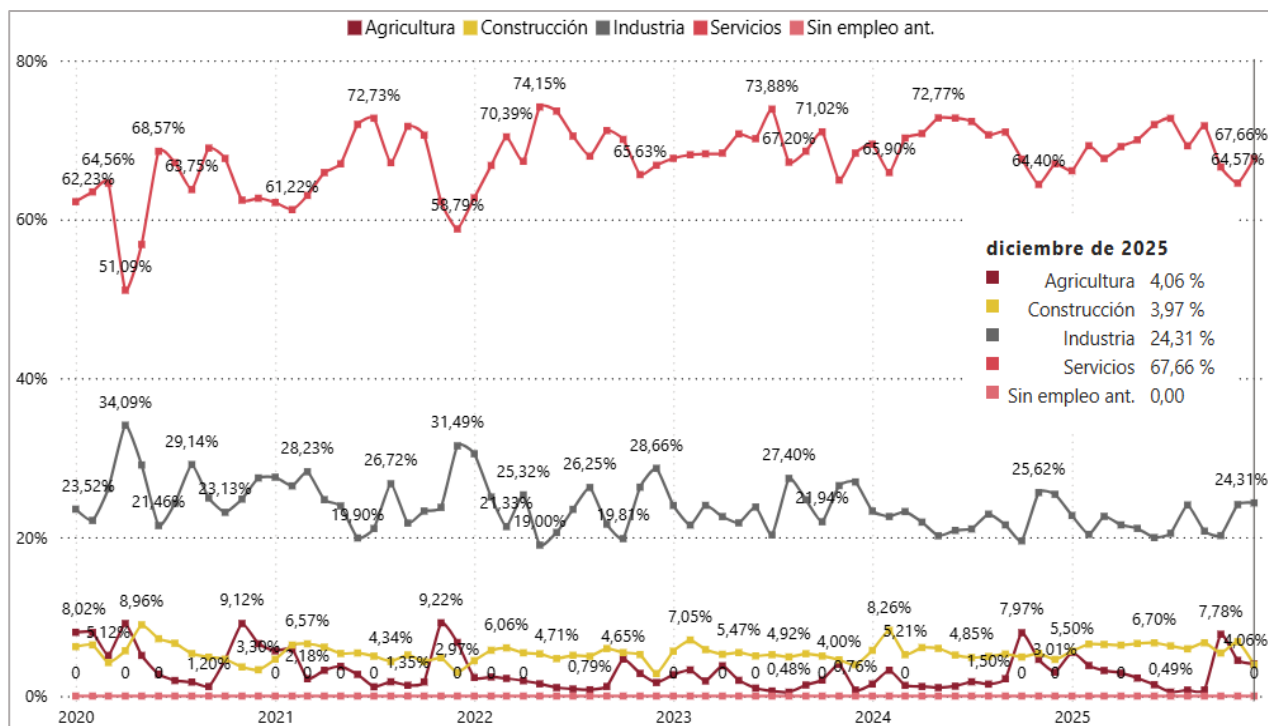
La **agricultura** mantiene un peso testimonial, pero no exento de variaciones estacionales: del 2-3% habitual pasa a **4,65% en octubre 2022**, **4,61% en noviembre 2024** y alcanza su máximo relativo - **5,50% en enero 2025** - posiblemente coincidiendo con campañas agrícolas concretas. A destacar que el registro de **diciembre de 2025** es del **4,06% de la distribución**, registrando así un aumento en la distribución de la contratación de **1,05%** con respecto al registro del año anterior.

En síntesis, el mercado laboral comarcal conserva una **estructura estable y terciarizada**, donde los servicios representan alrededor de siete de cada diez contratos, la industria aporta casi una cuarta parte, y construcción y agricultura completan el reparto con participaciones modestas, aunque cíclicamente relevantes.

6. Resumen del mes de diciembre de 2025

Municipio	Desempleo								Contratos												
	Sexo		Por nacionalidad				Municipio	Sexo		Tipo de contrato			Sector de actividad								
	Total	Var. Mes	Hombres	Mujeres	Nac. Esp.	Nac. Ext.		Var. Año. Esp.	Var. Año Ext.	Total	Var. mes	Var. año	%H	%M	Indefinido	Formación	Temporal	Agr.	Const.	Ind.	Serv.
Albalat dels Sorells	145	-4 ↓	51	94	88,28 %	11,72 %	-3,06 % ↓	31,16 % ↑	Albalat dels Sorells	65	-10 ↓	20 ↑	60,00 %	40,00 %	26	0	39	1	4	3	57
Alboraia/Alboraya	942	-29 ↓	363	579	87,05 %	12,95 %	0,43 % ↑	-2,82 % ↓	Alboraia/Alboraya	344	-3 ↓	-39 ↓	49,42 %	50,58 %	128	7	209	0	14	11	319
Albuixech	189	0 →	82	107	85,19 %	14,81 %	6,00 % ↑	-24,55 % ↓	Albuixech	195	-104 ↓	51 ↑	60,00 %	40,00 %	101	0	94	1	1	70	123
Alfara del Patriarca	109	-11 ↓	42	67	90,83 %	9,17 %	-0,17 % ↓	1,68 % ↑	Alfara del Patriarca	59	8 ↑	8 ↑	44,07 %	55,93 %	25	0	34	0	0	2	57
Almàssera	398	-9 ↓	153	245	91,21 %	8,79 %	0,28 % ↓	-2,82 % ↓	Almàssera	45	-28 ↓	19 ↑	40,00 %	60,00 %	20	0	25	2	2	9	32
Bonrepòs i Mirambell	184	-4 ↓	74	110	88,04 %	11,96 %	2,07 % ↑	-13,01 % ↓	Bonrepòs i Mirambell	29	4 ↑	8 ↑	51,72 %	48,28 %	13	0	16	1	3	5	20
Burjassot	2.721	-53 ↓	1.054	1.667	86,88 %	13,12 %	0,83 % ↑	-5,18 % ↓	Burjassot	674	39 ↑	195 ↑	39,32 %	60,68 %	220	3	451	0	28	15	631
El Puig de Santa Maria	385	-14 ↓	157	228	85,97 %	14,03 %	-1,59 % ↓	11,00 % ↑	El Puig de Santa Maria	210	-21 ↓	5 ↑	71,90 %	28,10 %	49	3	158	24	2	94	90
Emperador	35	1 ↑	18	17	94,29 %	5,71 %	1,54 % ↑	-20,00 % ↓	Emperador	3	2 ↑	-4 ↓	66,67 %	33,33 %	3	0	0	0	2	0	1
Foios	343	1 ↑	140	203	88,34 %	11,66 %	1,28 % ↑	-8,73 % ↓	Foios	85	3 ↑	10 ↑	54,12 %	45,88 %	38	0	47	8	6	22	49
Godella	468	-23 ↓	205	263	88,03 %	11,97 %	3,58 % ↑	-20,28 % ↓	Godella	187	1 ↑	41 ↑	36,36 %	63,64 %	84	0	103	1	6	5	175
La Pobla de Farnals	405	3 ↑	163	242	82,96 %	17,04 %	0,27 % ↑	-1,27 % ↓	La Pobla de Farnals	72	-7 ↓	-12 ↓	52,78 %	47,22 %	39	0	33	0	9	1	62
Massalfassar	112	2 ↑	46	66	86,61 %	13,39 %	3,19 % ↑	-16,67 % ↓	Massalfassar	158	-7 ↓	30 ↑	74,05 %	25,95 %	93	0	65	1	0	22	135
Massamagrell	892	-1 ↓	344	548	88,34 %	11,66 %	0,76 % ↑	-5,38 % ↓	Massamagrell	202	-9 ↓	58 ↑	60,89 %	39,11 %	131	0	71	2	15	28	157
Meliana	573	-5 ↓	233	340	87,26 %	12,74 %	0,23 % ↑	-1,55 % ↓	Meliana	99	12 ↑	24 ↑	40,40 %	59,60 %	49	0	50	1	2	38	58
Montcada/Moncada	1.036	-12 ↓	403	633	91,31 %	8,69 %	1,16 % ↑	-10,74 % ↓	Montcada/Moncada	281	-25 ↓	-39 ↓	42,70 %	57,30 %	110	0	171	0	4	38	239
Museros	331	-16 ↓	129	202	86,10 %	13,90 %	0,05 % ↑	-0,31 % ↓	Museros	813	-293 ↓	420 ↑	49,69 %	50,31 %	548	0	265	182	4	118	509
Paterna	4.243	-7 ↓	1.585	2.658	86,99 %	13,01 %	-0,92 % ↓	6,60 % ↑	Paterna	3.334	-105 ↓	291 ↑	54,86 %	45,14 %	1.240	12	2.082	78	153	1.237	1.866
Puçol	872	2 ↑	311	561	86,01 %	13,99 %	1,77 % ↑	-9,65 % ↓	Puçol	306	-62 ↓	102 ↑	47,39 %	52,61 %	132	2	172	2	25	68	211
Rafelbunyol	446	0 →	165	281	89,24 %	10,76 %	0,59 % ↑	-4,62 % ↓	Rafelbunyol	131	-11 ↓	18 ↑	60,31 %	39,69 %	94	0	37	1	2	34	94
Rocafort	255	1 ↑	100	155	90,20 %	9,80 %	1,75 % ↑	-13,66 % ↓	Rocafort	116	-23 ↓	8 ↑	42,24 %	57,76 %	19	0	97	0	1	1	114
Tavernes Blanques	476	-8 ↓	178	298	88,87 %	11,13 %	-2,45 % ↓	25,08 % ↑	Tavernes Blanques	47	-35 ↓	-34 ↓	53,19 %	46,81 %	28	0	19	0	15	0	32
Vinalesa	121	-9 ↓	50	71	91,74 %	8,26 %	3,77 % ↑	-28,72 % ↓	Vinalesa	59	20 ↑	18 ↑	16,95 %	83,05 %	8	0	51	0	0	6	53
Total	15.681	-195	6.046	9.635	87,56 %	12,44 %	0,35 %	-2,37 %	Total	7.514	-654	1.198	51,85 %	48,15 %	3.198	27	4.289	305	298	1.827	5.084

Tabla 7. Resumen mensual del desempleo y contratos en l’Horta Nord.

Elaboración propia. Fuente: LABORA. Servicio Valenciano de Empleo y Formación, referenciado al mes de diciembre de 2025.

