

ConSORCI del Pacte Territorial per a la creació d'Ocupació Pactem Nord

# PACTEM NORD



Informe (12/2025)



*Segueix-nos*

PACTEM NORD



[www.consorci.info](http://www.consorci.info)

# Observatori d'Ocupació PACTEM NORD

## INFORME (12/2025)

---

### Evolució de la desocupació en l'Horta Nord (desembre de 2025)



## L'Horta NORD

(tancament de l'informe: 7/01/2026)

En el marc de les labors d'investigació i informació de l'Observatori d'Ocupació de Pactem Nord, seguidament t'ofereixo informació pertanyent a les **dades de desocupació publicats per LABORA i el SEPE corresponents al mes de desembre de 2025** relatius als municipis de l'Horta Nord incorporant una comparativa territorial a nivell autonòmic i estatal.

**Col·labora:**



## Índex

1.	Principals dades.....	1
2.	Evolució de la desocupació en l'Horta Nord. ....	2
3.	Perfil de les persones desocupades el mes de desembre de 2025 en l'Horta Nord. ....	5
4.	Comparativa territorial de la desocupació. ....	6
5.	Anàlisi de la contractació laboral .....	8
6.	Resum del mes de desembre de 2025 .....	12

## Índex d'infografies, taules i gràfics:

**Infografia 1.** Resum de dades corresponent al mes de desembre de 2025.

**Taula 1.** Comparativa anual de persones desocupades per sexe i municipi.

**Taula 2.** Perfil de la desocupació per municipi.

**Taula 3.** Distribució de la desocupació per territori.

**Taula 4.** Variació anual de la desocupació per territori.

**Taula 5.** Variació mensual de la desocupació per territori.

**Taula 6.** Comparativa anual del nombre de contractes registrats per sexe i municipi.

**Taula 7.** Resum mensual de desocupació i contractes a l'Horta Nord.

**Gràfic 1.** Evolució de la desocupació a l'Horta Nord.

**Gràfic 2.** Evolució anual de la desocupació segons grup d'edat en l'Horta Nord.

**Gràfic 3.** Evolució de la variació percentual anual de la desocupació segons sector a l'Horta Nord.

**Gràfic 4.** Distribució de la desocupació segons tipus d'ocupació.

**Gràfic 5.** Evolució del nombre de contractes segons sexe a l'Horta Nord.

**Gràfic 6.** Distribució de contractes segons duració i tipus de jornada.

**Gràfic 7.** Evolució del nombre de contractes indefinits a l'Horta Nord.

**Gràfic 8.** Distribució de contractes segons tipus d'ocupació.

**Gràfic 9.** Evolució del nombre de contractes per sector d'activitat a l'Horta Nord.

Pot descarregar-se este informe també en l'APP d'Ocupació de Pactem Nord.



## 1. Principals dades.

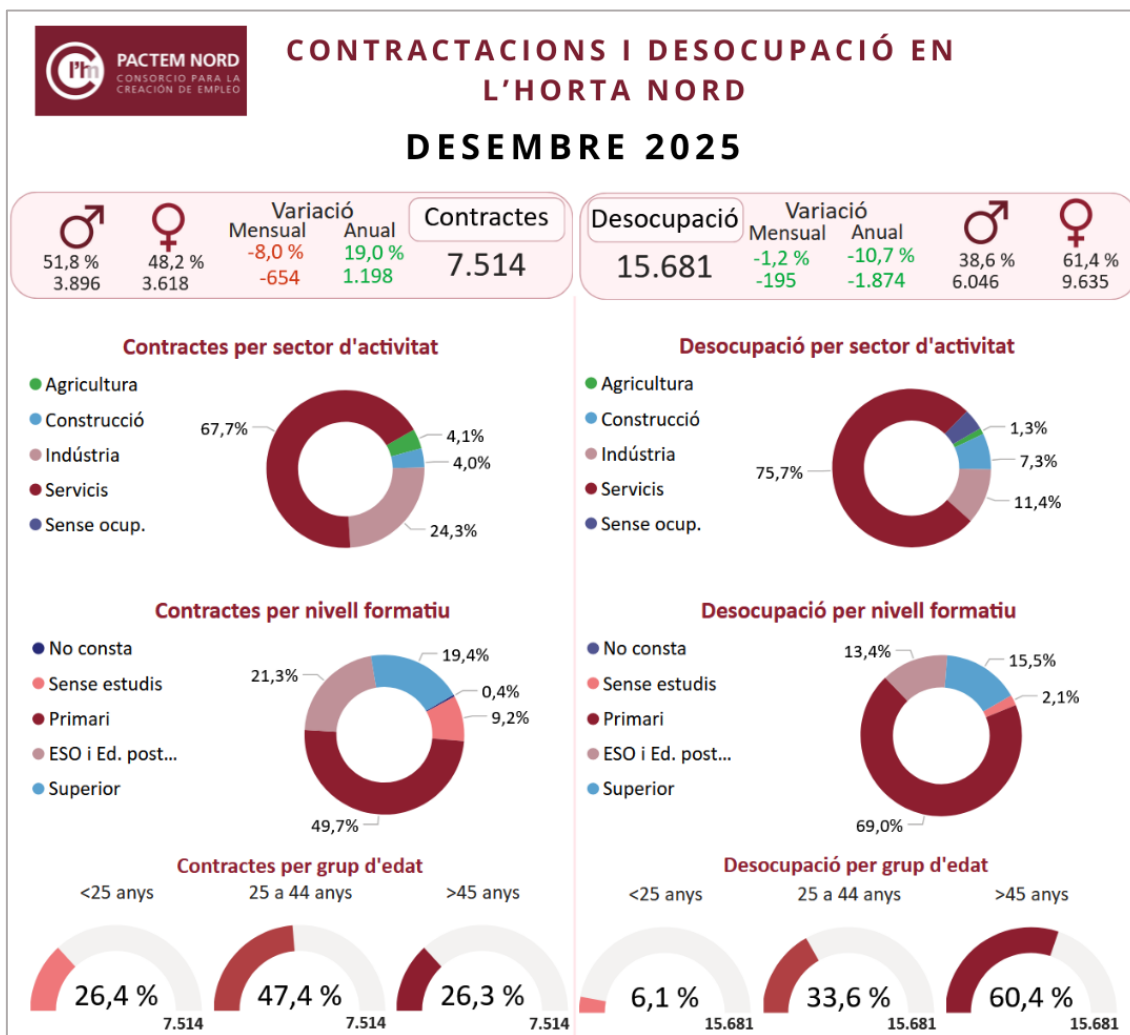

**Infografia 1. Resum de dades corresponent al mes de desembre de 2025.**

Elaboració pròpia. Font: LABORA. Servei Valencià d'Ocupació i Formació.

## 2. Evolució de la desocupació en l'Horta Nord.

Durant el mes de desembre de 2025, la desocupació a l'Horta Nord va disminuir en 195 persones respecte al mes anterior i en -1.874 respecte al mateix mes de l'any 2024, situant-se en un total d'15.681 persones desocupades residents en l'Horta Nord inscrites en els servicis autonòmics d'ocupació (vegeu Infografia 1).

Respecte a l'evolució de la desocupació desagregada per sexe, s'observa que en el grup de dones el descens és de 123 dones, mentre que en el grup d'hòmens és de 72 respecte al mes anterior.

La comparativa interanual per als dos sexes continua amb la dinàmica a la baixa, sent -1.007 dones desocupades i -867 hòmens menys desocupats respecte a desembre de 2024. En el Gràfic 1 es pot observar l'evolució des de gener de 2023.

2

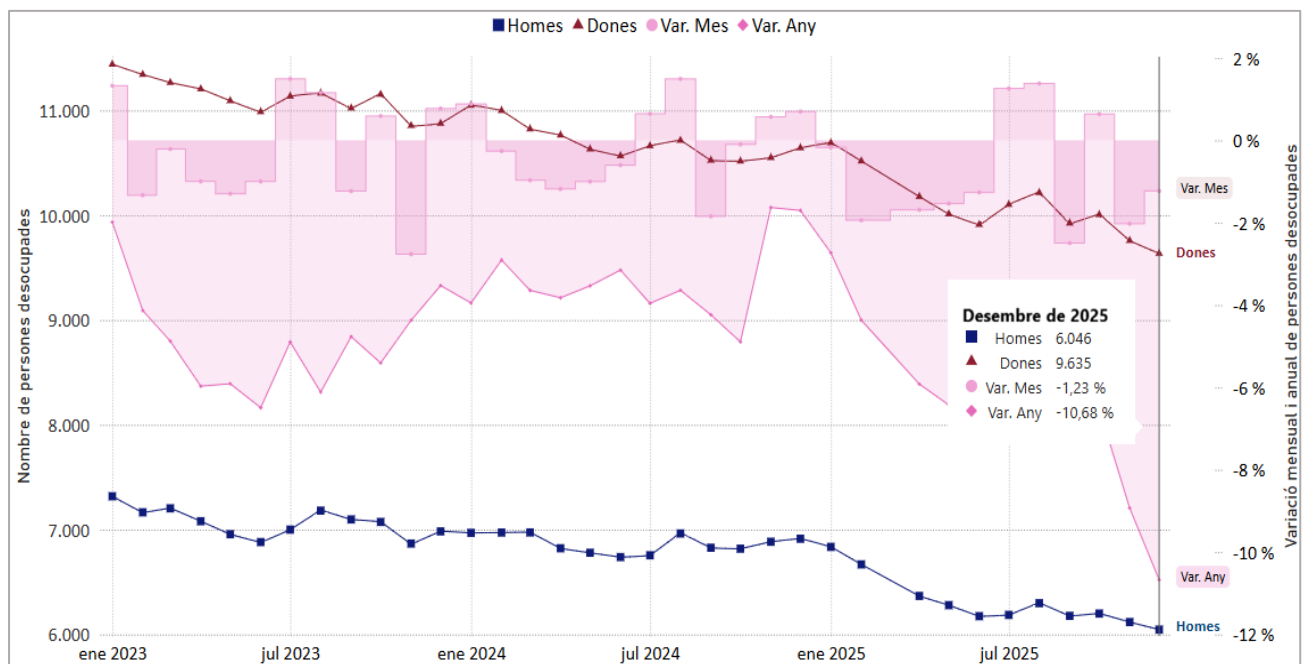

**Gràfic 1. Evolució de la desocupació a l'Horta Nord.**

Elaboració pròpia. Font: LABORA. Servicis València d'Ocupació i Formació (2023-2025).

El **anàlisi interanual per al mes de desembre (Taula 1) mostra una reducció del 10,68%**. A més, s'aprecia un descens de la desocupació en tots els municipis amb la excepció d'Emperador que registra 7 persones més desocupades. En este sentit, els **municipis amb el major nombre de persones desocupades inscrites en els servicis públics d'ocupació són Paterna, Burjassot, Montcada i Alboria.**

Per sexe s'observa que el major nombre de dones desocupades es troba en els municipis de Paterna i Burjassot, seguits per Montcada, Alboria i Puçol. Els municipis que menys dones desocupades registren són Emperador, Massalfassar i Alfara del Patriarca. **Percentualment, és notable que la desocupació femenina represente el 61,44%.**

**D'altra banda, quant al nombre d'hòmens en situació de desocupació,** Paterna i Burjassot superen la xifra de 1.000 persones inscrites com a demandants d'ocupació desocupades i Montcada, Alboria, Massamagrell i Puçol es situen en el rang dels 300 i 400 desocupats/des. Els municipis amb menor registre són Emperador, Alfara del Patriarca i Massalfassar.

Percentualment, la desocupació masculina representa el **38,56% del total.**

Mes-Any Municipio	Desembre de 2023					Desembre de 2024					Desembre de 2025				
	Total	Hòmens	Dones	Total Var. Any anterior	% Var. Any anterior	Total	Hòmens	Dones	Total Var. Any anterior	% Var. Any anterior	Total	Hòmens	Dones	Total Var. Any anterior	% Var. Any anterior
Albalat dels Sorells	200	67	133	-10	-4,76 %	179	67	112	-21	-10,50 %	145	51	94	-34	-18,99 %
Alboraya/Alboraya	1.040	425	615	-6	-0,57 %	1.043	429	614	3	0,29 %	942	363	579	-101	-9,68 %
Albuixech	244	99	145	6	2,52 %	219	97	122	-25	-10,25 %	189	82	107	-30	-13,70 %
Alfara del Patriarca	149	58	91	-29	-16,29 %	133	59	74	-16	-10,74 %	109	42	67	-24	-18,05 %
Almàssera	436	158	278	-9	-2,02 %	431	160	271	-5	-1,15 %	398	153	245	-33	-7,66 %
Bonrepòs i Mirambell	216	80	136	20	10,20 %	211	85	126	-5	-2,31 %	184	74	110	-27	-12,80 %
Burjassot	3.126	1.285	1.841	-84	-2,62 %	3.115	1.266	1.849	-11	-0,35 %	2.721	1.054	1.667	-394	-12,65 %
El Puig de Santa Maria	440	185	255	15	3,53 %	459	206	253	19	4,32 %	385	157	228	-74	-16,12 %
Emperador	32	13	19	4	14,29 %	28	13	15	-4	-12,50 %	35	18	17	7	25,00 %
Foios	374	146	228	-23	-5,79 %	360	132	228	-14	-3,74 %	343	140	203	-17	-4,72 %
Godella	530	236	294	-45	-7,83 %	533	236	297	3	0,57 %	468	205	263	-65	-12,20 %
La Pobla de Farnals	446	164	282	16	3,72 %	452	167	285	6	1,35 %	405	163	242	-47	-10,40 %
Massalfassar	112	53	59	-14	-11,11 %	112	45	67	0	0,00 %	112	46	66	0	0,00 %
Massamagrell	995	413	582	-36	-3,49 %	982	396	586	-13	-1,31 %	892	344	548	-90	-9,16 %
Meliana	628	248	380	-35	-5,28 %	595	228	367	-33	-5,25 %	573	233	340	-22	-3,70 %
Montcada/Moncada	1.208	472	736	-41	-3,28 %	1.161	473	688	-47	-3,89 %	1.036	403	633	-125	-10,77 %
Museros	373	136	237	-6	-1,58 %	373	144	229	0	0,00 %	331	129	202	-42	-11,26 %
Paterna	4.818	1.797	3.021	-261	-5,14 %	4.728	1.811	2.917	-90	-1,87 %	4.243	1.585	2.658	-485	-10,26 %
Puçol	952	342	610	-29	-2,96 %	988	339	649	36	3,78 %	872	311	561	-116	-11,74 %
Rafelbunyol	493	174	319	-27	-5,19 %	514	187	327	21	4,26 %	446	165	281	-68	-13,23 %
Rocafort	301	131	170	2	0,67 %	273	117	156	-28	-9,30 %	255	100	155	-18	-6,59 %
Tavernes Blanques	584	228	356	-25	-4,11 %	528	199	329	-56	-9,59 %	476	178	298	-52	-9,85 %
Vinalesa	162	73	89	-36	-18,18 %	138	57	81	-24	-14,81 %	121	50	71	-17	-12,32 %
<b>Total</b>	<b>17.859</b>	<b>6.983</b>	<b>10.876</b>	<b>-653</b>	<b>-3,53 %</b>	<b>17.555</b>	<b>6.913</b>	<b>10.642</b>	<b>-304</b>	<b>-1,70 %</b>	<b>15.681</b>	<b>6.046</b>	<b>9.635</b>	<b>-1.874</b>	<b>-10,68 %</b>

**Taula 1. Comparativa anual de persones desocupades per sexe i municipi.**  
 Elaboració pròpia. Font: LABORA (2023-2025).

La diferència total entre l'any 2023 i 2025 per al mes de desembre són **2.178** persones desocupades menys representant una variació acumulada de **-12,19%** sent major el descens en les dones amb **1.241** aturades menys. Esta dada ressalta la **millora i progressiva recuperació del mercat laboral** a la comarca en període post-pandèmia.

El **Gràfic 2** representa l'evolució anual de la desocupació segons grup d'edat. Ací es pot observar el pes que representa en la desocupació total el grup d'edat **major de 44 anys** i que, encara que reduïx la desocupació, es manté per damunt amb diferència respecte a la resta de grups d'edat.

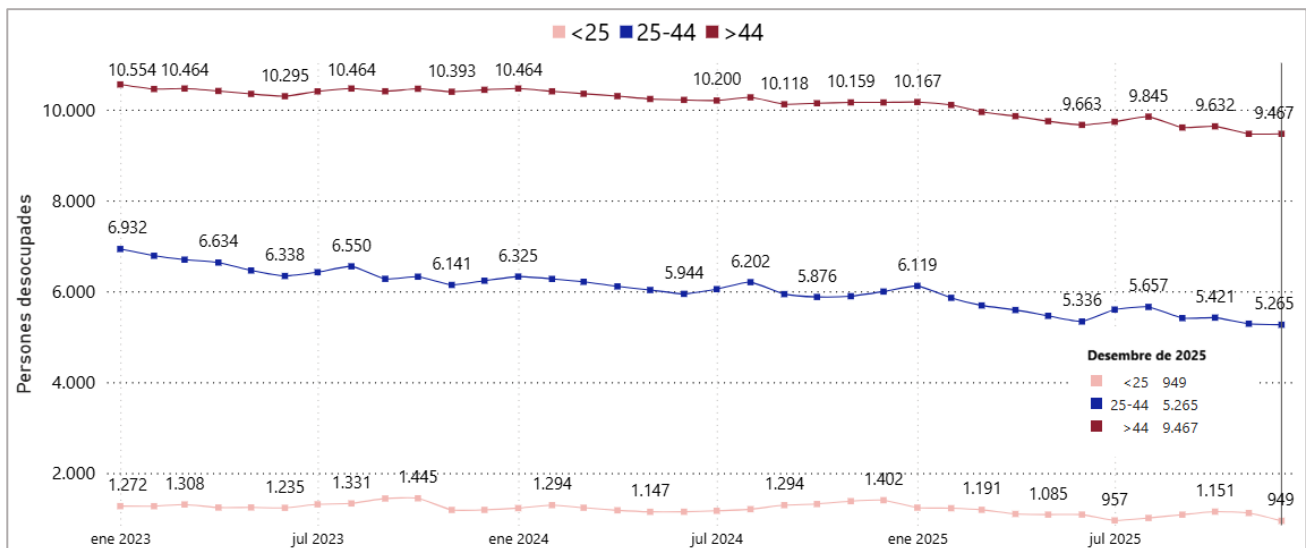

**Gràfic 2. Evolució anual de la desocupació segons grup d'edat en l'Horta Nord.**  
 Elaboració pròpia. Font: LABORA (2023-2025).

Al desembre de 2025, en comparació amb el mateix mes de l'any anterior, la variació del nombre de persones desocupades per grups d'edat és negativa en el sentit que es reduïx la desocupació sent major en el grup d'edat de menors de 25 anys amb -32,31%, en el grup d'edat d'entre 25 i 44 anys la variació és de -12,18% i, finalment, en el grup de majors de 44 anys esta és de -6,8%.

Per sectors d'activitat, en el **Gràfic 3** es pot observar l'evolució de la variació de la desocupació de cada mes respecte al mateix mes de l'any anterior. Al llarg de 2025 estes variacions són negatives el que indica que **en cada sector hi ha menys persones en desocupació que l'any 2024**, destacant els sectors de la construcció (-16,03%) i de la indústria (-12,61%) que mantenen la millora dels últims mesos de l'any 2025.

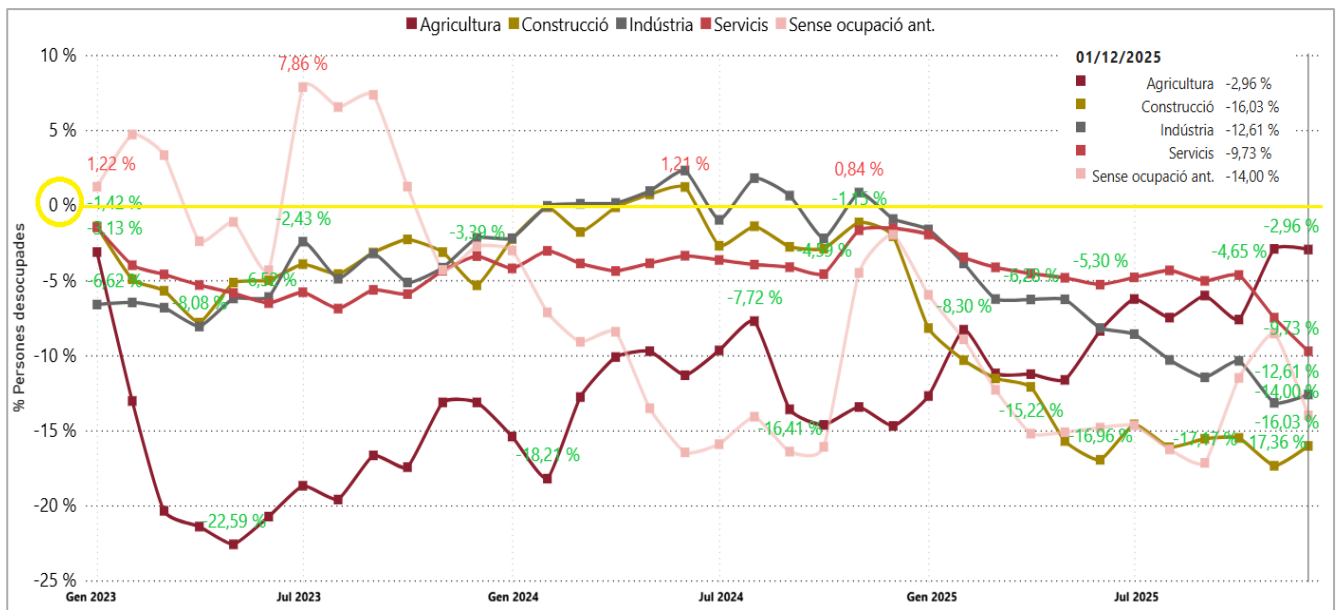

**Gràfic 3. Evolució de la variació percentual anual de la desocupació segons sector a l'Horta Nord.**  
 Elaboració pròpia. Font: LABORA (2023-2025).

### 3. Perfil de les persones desocupades el mes de desembre de 2025 en l'Horta Nord.

Municipi	Total	Sexe				Grup d'edat						Nacionalitat				Sector d'actividad					Total
		Hòmens	Dones	%H	%M	0 a 25 anys	25 a 44 anys	Més de 45 anys	%0 - 25	%25 - 44	% >45	Nac. Esp.	Nac. Ext.	% Esp.	% Ext.	Agri.	Const.	Ind.	Serv.	Sense Ocup.	
Albalat dels Sorells	145	51	94	35,17 %	64,83 %	10	48	87	6,90 %	33,10 %	60,00 %	128	17	88,28 %	11,72 %	0	6	24	108	7	145
Alboraia/Alboraya	942	363	579	38,54 %	61,46 %	56	279	607	5,94 %	29,62 %	64,44 %	820	122	87,05 %	12,95 %	7	49	115	722	49	942
Albuixech	189	82	107	43,39 %	56,61 %	9	65	115	4,76 %	34,39 %	60,85 %	161	28	85,19 %	14,81 %	5	14	29	138	3	189
Alfara del Patriarca	109	42	67	38,53 %	61,47 %	3	36	70	2,75 %	33,03 %	64,22 %	99	10	90,83 %	9,17 %	2	9	12	80	6	109
Almàssera	398	153	245	38,44 %	61,56 %	22	123	253	5,53 %	30,90 %	63,57 %	363	35	91,21 %	8,79 %	7	25	67	282	17	398
Bonrepòs i Mirambell	184	74	110	40,22 %	59,78 %	8	51	125	4,35 %	27,72 %	67,93 %	162	22	88,04 %	11,96 %	1	11	23	143	6	184
Burjassot	2.721	1.054	1.667	38,74 %	61,26 %	176	1.016	1.529	6,47 %	37,34 %	56,19 %	2.364	357	86,88 %	13,12 %	29	233	260	2.100	99	2.721
El Puig de Santa Maria	385	157	228	40,78 %	59,22 %	22	112	251	5,71 %	29,09 %	65,19 %	331	54	85,97 %	14,03 %	7	27	38	296	17	385
Emperador	35	18	17	51,43 %	48,57 %	2	8	25	5,71 %	22,86 %	71,43 %	33	2	94,29 %	5,71 %	0	1	4	29	1	35
Foios	343	140	203	40,82 %	59,18 %	21	114	208	6,12 %	33,24 %	60,64 %	303	40	88,34 %	11,66 %	9	12	51	254	17	343
Godella	468	205	263	43,80 %	56,20 %	15	149	304	3,21 %	31,84 %	64,96 %	412	56	88,03 %	11,97 %	6	39	50	364	9	468
La Pobla de Farnals	405	163	242	40,25 %	59,75 %	18	138	249	4,44 %	34,07 %	61,48 %	336	69	82,96 %	17,04 %	7	30	47	301	20	405
Massalfassar	112	46	66	41,07 %	58,93 %	4	41	67	3,57 %	36,61 %	59,82 %	97	15	86,61 %	13,39 %	1	7	19	82	3	112
Massamagrell	892	344	548	38,57 %	61,43 %	57	274	561	6,39 %	30,72 %	62,89 %	788	104	88,34 %	11,66 %	20	78	120	626	48	892
Meliana	573	233	340	40,66 %	59,34 %	32	177	364	5,58 %	30,89 %	63,53 %	500	73	87,26 %	12,74 %	10	35	73	417	38	573
Montcada/Moncada	1.036	403	633	38,90 %	61,10 %	77	317	642	7,43 %	30,60 %	61,97 %	946	90	91,31 %	8,69 %	14	93	119	748	62	1.036
Museros	331	129	202	38,97 %	61,03 %	22	114	195	6,65 %	34,44 %	58,91 %	285	46	86,10 %	13,90 %	2	21	41	253	14	331
Paterna	4.243	1.585	2.658	37,36 %	62,64 %	259	1.492	2.492	6,10 %	35,16 %	58,73 %	3.691	552	86,99 %	13,01 %	44	337	407	3.306	149	4.243
Puçol	872	311	561	35,67 %	64,33 %	54	292	526	6,19 %	33,49 %	60,32 %	750	122	86,01 %	13,99 %	13	50	99	652	58	872
Rafelbunyol	446	165	281	37,00 %	63,00 %	28	140	278	6,28 %	31,39 %	62,33 %	398	48	89,24 %	10,76 %	6	25	74	328	13	446
Rocafort	255	100	155	39,22 %	60,78 %	10	87	158	3,92 %	34,12 %	61,96 %	230	25	90,20 %	9,80 %	1	13	25	211	5	255
Tavernes Blanques	476	178	298	37,39 %	62,61 %	32	153	291	6,72 %	32,14 %	61,13 %	423	53	88,87 %	11,13 %	3	33	70	334	36	476
Vinalesa	121	50	71	41,32 %	58,68 %	12	39	70	9,92 %	32,23 %	57,85 %	111	10	91,74 %	8,26 %	3	4	14	89	11	121
<b>Total</b>	<b>15.681</b>	<b>6.046</b>	<b>9.635</b>	<b>38,56 %</b>	<b>61,44 %</b>	<b>949</b>	<b>5.265</b>	<b>9.467</b>	<b>6,05 %</b>	<b>33,58 %</b>	<b>60,37 %</b>	<b>13.731</b>	<b>1.950</b>	<b>87,56 %</b>	<b>12,44 %</b>	<b>197</b>	<b>1.152</b>	<b>1.781</b>	<b>11.863</b>	<b>688</b>	<b>15.681</b>

Taula 2. Perfil de la desocupació per municipi.

Elaboració pròpia. Font: LABORA. Servei Valencià d'Ocupació i Formació, referenciat al mes de desembre de 2025.



Per sectors d'activitat, a l'**Horta Nord** la distribució de la desocupació en el sector **agrícola** representa **1,26% sent quasi 2 punts porcentuales inferior al registrat a nivell estatal** i un 1,19% menor que el de la Comunitat Valenciana. En el sector **industrial**, la desocupació **estatal és un 3,53% més baixa** que a la comarca. Quant al sector **servicis**, a la Comunitat Valenciana **éste concentra el 70,63%** de la desocupació, la qual cosa suposa un 5,02% menys **que a l'Horta Nord**.

Territori	Total	Sexe		Grup d'edat		Sector d'activitat					Total var.
		Hòmens	Dones	<25	>25	Agricultura	Construcció	Indústria	Servicis	Sense ocupació anterior	
Espanya	2.408.670	-64.485	-87.563	-8.949	-143.099	-9.806	-20.474	-12.987	-94.634	-14.147	-152.048
Com. Valenciana	289.943	-11.990	-13.570	-4.907	-20.653	-896	-2.711	-3.845	-17.283	-825	-25.560
L'Horta Nord	15.681	-867	-1.007	-453	-1.421	-6	-220	-257	-1.279	-112	-1.874

**Taula 4. Variació anual de la desocupació per territori.**

Elaboració pròpia. Font: SEPE. Servei Públic d'Ocupació Estatal (2024 - 2025).

En l'anàlisi de la variació anual de la desocupació, per al mes de novembre (Taula 4), s'observa una **reducció generalitzada en els tres territoris per al mes de desembre, notant-se que per sexe les dones són el grup que més reduïx la desocupació en els tres territoris analitzats**. Per sectors d'activitat la reducció a nivell estatal del sector de la construcció és major que en el sector industrial el que difereix a la Comunitat Valenciana i a l'**Horta Nord, on en els dos la reducció de persones desocupades és major a nivell industrial**.

Segons la **Taula 5** (variació mensual respecte a **novembre**), la **desocupació total disminueix en els tres territoris**, encara que no de manera similar registrant-se augments de desocupació en sectors/grups concrets però que **es veuen compensats per una major reducció en altres sectors/grups**. Per exemple, augmenta a nivell estatal en el grup dels hòmens i per grup d'edat a la Comunitat Valenciana augmenta en el grup de majors de 25 anys.

En el cas dels sectors d'activitat a nivell **estatal** augmenta la desocupació en el sector de la **construcció** i de la **indústria** mentres que el sector **servicis** reduïx la desocupació. A la **Comunitat Valenciana** també es registra augment en el sector de l'agricultura, de la construcció i de la indústria, però les reduccions en el sector **servicis** i en el grup de persones "sense ocupació anterior" és major que les pujades registrades en els altres sectors. I, a la comarca, es registra una **dinàmica similar que a nivell estatal**, observant-se un xicotet augment de la desocupació en el sector industrial i en el de la construcció mentres el sector **servicis** registra la major part de la reducció de la desocupació.

Territori	Total	Sexe		Grup d'edat		Sector d'activitat					Total var.
		Hòmens	Dones	<25	>25	Agricultura	Construcció	Indústria	Servicis	Sense ocupació anterior	
Espanya	2.408.670	5.805	-22.096	-11.470	-4.821	-1.531	5.568	1.684	-14.287	-7.725	-16.291
Com. Valenciana	289.943	-175	-1.998	-2.293	120	37	320	91	-1.569	-1.052	-2.173
L'Horta Nord	15.681	-72	-123	-172	-23	-3	14	7	-184	-29	-195

**Taula 5. Variació mensual de la desocupació per territori.**

Elaboració pròpia. Font: SEPE. Servei Públic d'Ocupació Estatal 2025.

## 5. Anàlisi de la contractació laboral

El mes de **desembre de 2025**, del total de **7.514 contractes de treball formalitzats** segons les dades de contractació, el perfil de la persona contractada a l'Horta Nord és el d'un home (3.896 contractes) del grup d'edat de 25 a 44 anys (3.558 contractes) i de nacionalitat espanyola (5.304 contractes), de nivell formatiu estudis primaris i primera etapa d'ESO (3.736 contractes), que s'insereix sobretot en els sectors de servicis (5.084 contractes) i d'indústria (1.827 contractes) i en ocupacions com a treballs de servicis de restauració, personals, protecció i venedors/es de comerç (1.242 contractes) i ocupacions elementals (2.921 contractes).

Quant a la **modalitat de contractació**, destaca la modalitat de contracte eventual a temps complet per circumstàncies de la producció (2.060 contractes), la modalitat de contracte indefinit a temps complet (1.279 contractes) i eventual a temps parcial per circumstàncies de la producció (1.092 contractes).

**Respecte al mes anterior**, la contractació registrada **disminuix un 8%**. En la comparació amb el mateix mes de l'any **anterior**, la contractació registrada **augmenta un 18,97%**.

Mes-Any	Desembre de 2024					Desembre de 2025				
	Municipi	Total	Hòmens	Dones	Total Var. Any ant.	% Var. Any ant.	Total	Hòmens	Dones	Total Var. Any ant.
Albalat dels Sorells	45	30	15	25	125,00 %	65	39	26	20	44,44 %
Alboraia/Alboraya	383	187	196	91	31,16 %	344	170	174	-39	-10,18 %
Albuixech	144	75	69	-110	-43,31 %	195	117	78	51	35,42 %
Alfara del Patriarca	51	23	28	2	4,08 %	59	26	33	8	15,69 %
Almàspera	26	19	7	-18	-40,91 %	45	18	27	19	73,08 %
Bonrepòs i Mirambell	21	13	8	-26	-55,32 %	29	15	14	8	38,10 %
Burjassot	479	200	279	-73	-13,22 %	674	265	409	195	40,71 %
El Puig de Santa Maria	205	134	71	54	35,76 %	210	151	59	5	2,44 %
Emperador	7	5	2	-11	-61,11 %	3	2	1	-4	-57,14 %
Foios	75	37	38	-11	-12,79 %	85	46	39	10	13,33 %
Godella	146	43	103	3	2,10 %	187	68	119	41	28,08 %
La Pobla de Farnals	84	44	40	9	12,00 %	72	38	34	-12	-14,29 %
Massalfassar	128	72	56	-8	-5,88 %	158	117	41	30	23,44 %
Massamagrell	144	78	66	-98	-40,50 %	202	123	79	58	40,28 %
Meliana	75	34	41	19	33,93 %	99	40	59	24	32,00 %
Montcada/Moncada	320	177	143	-138	-30,13 %	281	120	161	-39	-12,19 %
Museros	393	172	221	43	12,29 %	813	404	409	420	106,87 %
Paterna	3.043	1.749	1.294	511	20,18 %	3.334	1.829	1.505	291	9,56 %
Puçol	204	123	81	47	29,94 %	306	145	161	102	50,00 %
Rafelbunyol	113	50	63	-33	-22,60 %	131	79	52	18	15,93 %
Rocafort	108	47	61	22	25,58 %	116	49	67	8	7,41 %
Tavernes Blanques	81	35	46	49	153,13 %	47	25	22	-34	-41,98 %
Vinalesa	41	16	25	15	57,69 %	59	10	49	18	43,90 %
<b>Total</b>	<b>6.316</b>	<b>3.363</b>	<b>2.953</b>	<b>364</b>	<b>6,12 %</b>	<b>7.514</b>	<b>3.896</b>	<b>3.618</b>	<b>1.198</b>	<b>18,97 %</b>

Taula 6. Comparativa anual del nombre de contractes registrats per sexe i municipi.

Elaboració pròpia. Font: LABORA (2024-2025).

El **Gràfic 5** mostra que la **contractació mensual en 2025** es manté, encara que amb oscil·lacions, **pràcticament estable**, amb l'estacionalitat habitual de l'estiu on hi ha **màxim al juliol**, mínim a l'agost i **ajust al setembre i octubre**. L'any 2025 els **contractes a dones** van estar en una forqueta de **2.900 - 4.300 al mes** -amb el sot d'agost-, mentre que els **contractes a hòmens** es van situar entre **4.100 - 5.200**.

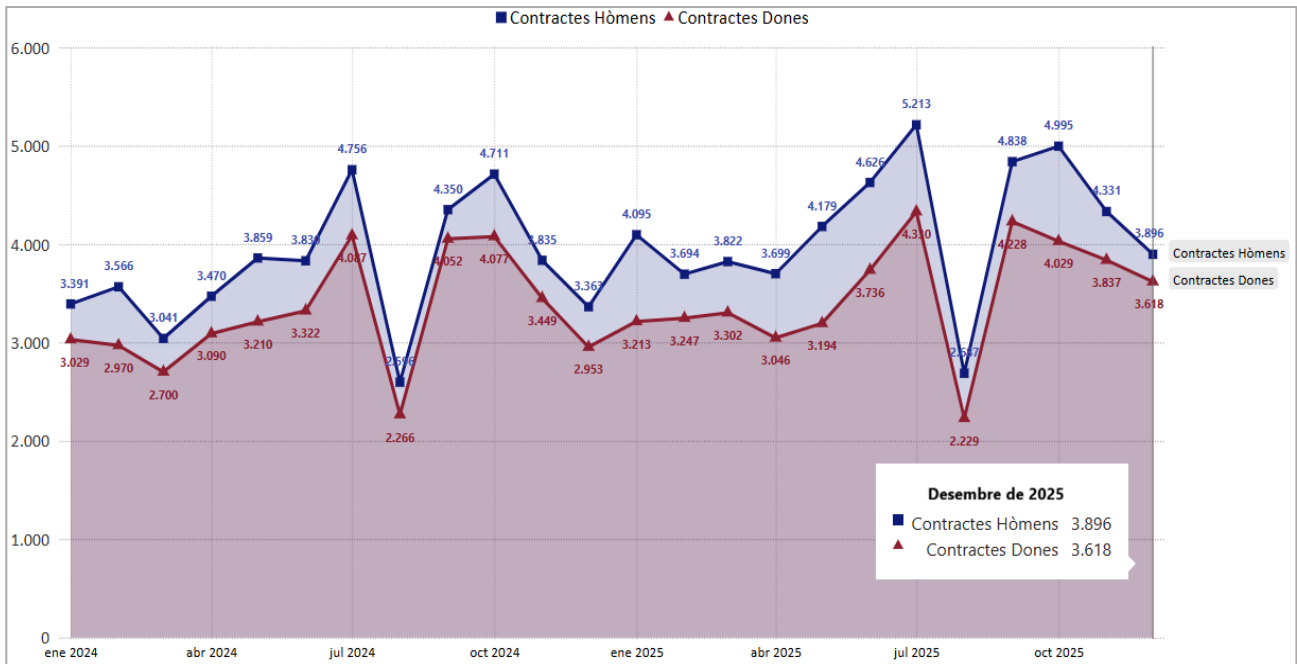

**Gràfic 5. Evolució de nombre de contractes segons sexe a l'Horta Nord.**  
 Elaboració pròpia. Font: LABORA (2024-2025).

Al desembre de 2025, l'estructura de la contractació (Gràfic 6) mostra un **predomini de la modalitat temporal**, amb **4.289 contractes** que representen el **57,1%**. Li segueix la **contractació indefinida**, amb **3.198 (42,6%** del conjunt). A més, es van firmar **27 contractes de formació**, tots ells de **duració temporal**, que suposen el **0,4%** del total.

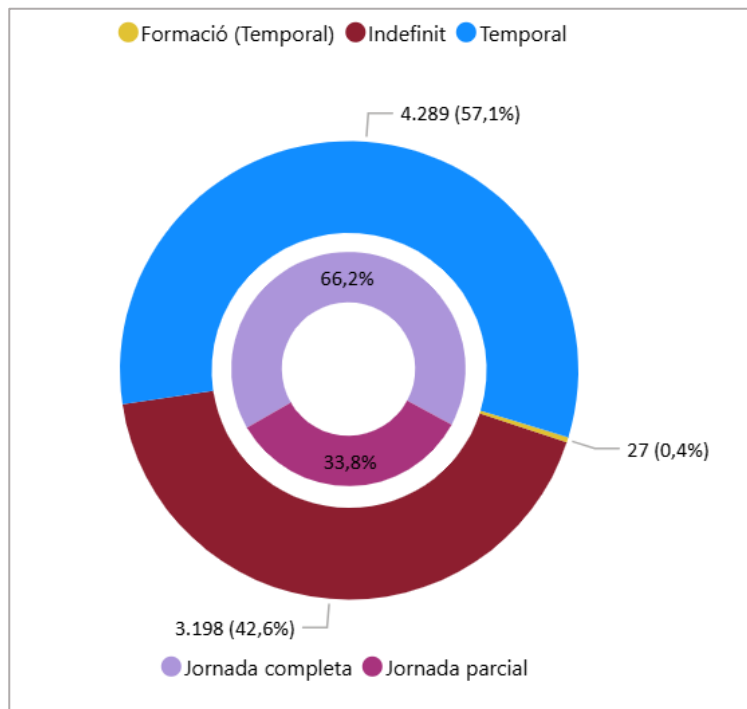

**Gràfic 6. Distribució de contractes segons duració i tipus de jornada.**  
 Elaboració pròpia. Font: LABORA. Servei Valencià d'Ocupació i Formació, referenciat al mes de desembre de 2025.

Des de 2022, la distribució mostra una **dinàmica creixent dels contractes indefinits**, que avancen a costa de la **modalitat temporal**, reflectint així el canvi estructural en el mercat laboral gràcies a la reforma laboral (**Reial decret llei 32/2021, de 28 de desembre**).

Analitzant la **jornada de treball**, els nous contractes laborals al desembre de 2025 s'inclinen majoritàriament cap al temps **complet**, que aconsegueix el **66,2%**, mentre que el **33,8%** restant correspon a temps parcial.

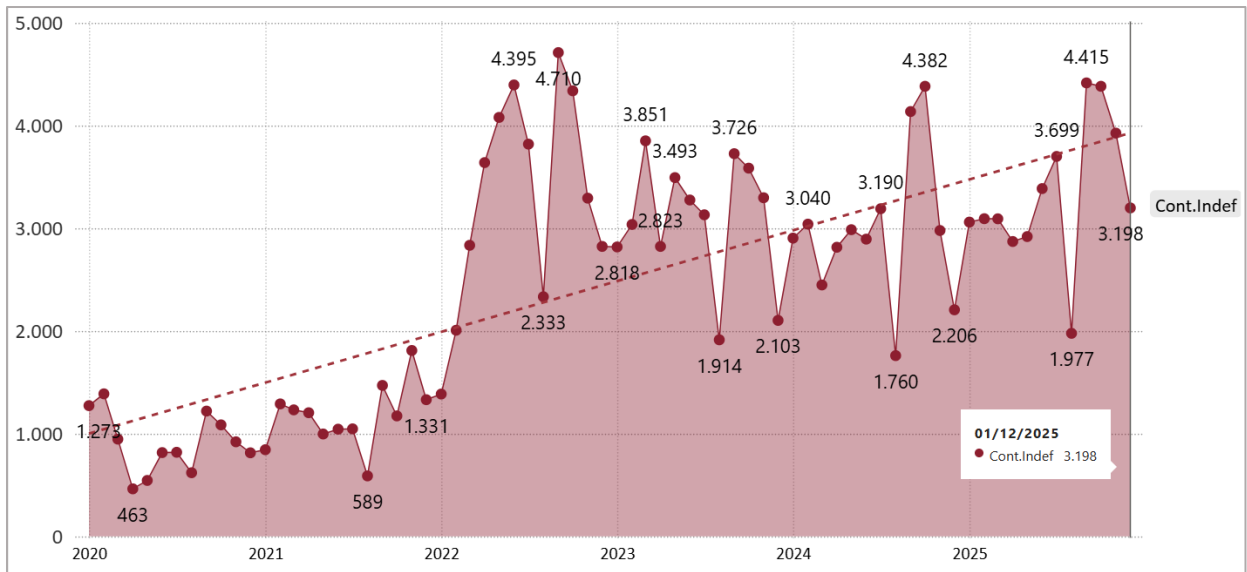

**Gràfic 7. Evolució del nombre de contractes indefinits a l'Horta Nord.**  
Elaboració pròpia. Font: LABORA (2020-2025).

El **Gràfic 7** mostra la trajectòria mensual de la contractació indefinida a la comarca des de 2020. El salt que s'observa coincideix amb l'entrada en vigor de les mesures del **Reial decret llei 32/2021, de 28 de desembre**, el nucli del qual era limitar la temporalitat i promoure la contractació per temps indefinit excepte causa justificada. Diversos balanços estatals confirmen que 2022 va tancar amb més de **7 milions de contractes indefinits**, triplicant la dada de 2021 i aportant 2,35 milions de persones afiliades addicionals amb contracte fix.

En relació a la **distribució dels contractes de treball segons tipus d'ocupació** (Gràfic 8) al desembre destaquen les **ocupacions elementals (ocupació domèstica, neteja, ajudants, repartidors/es, peons, etc.) que suposen el 38,87% dels contractes (2.921)**. En segon lloc, es troben els contractes realitzats a les persones treballadores en serveis de restauració i comerç que representen el 16,53% (1.242), seguit pels contractes a tècnics/ques i professionals de suport que registren el 10,14% dels contractes. Estes 3 categories d'ocupacions **representen el 65,54% del total** de contractes per ocupacions.

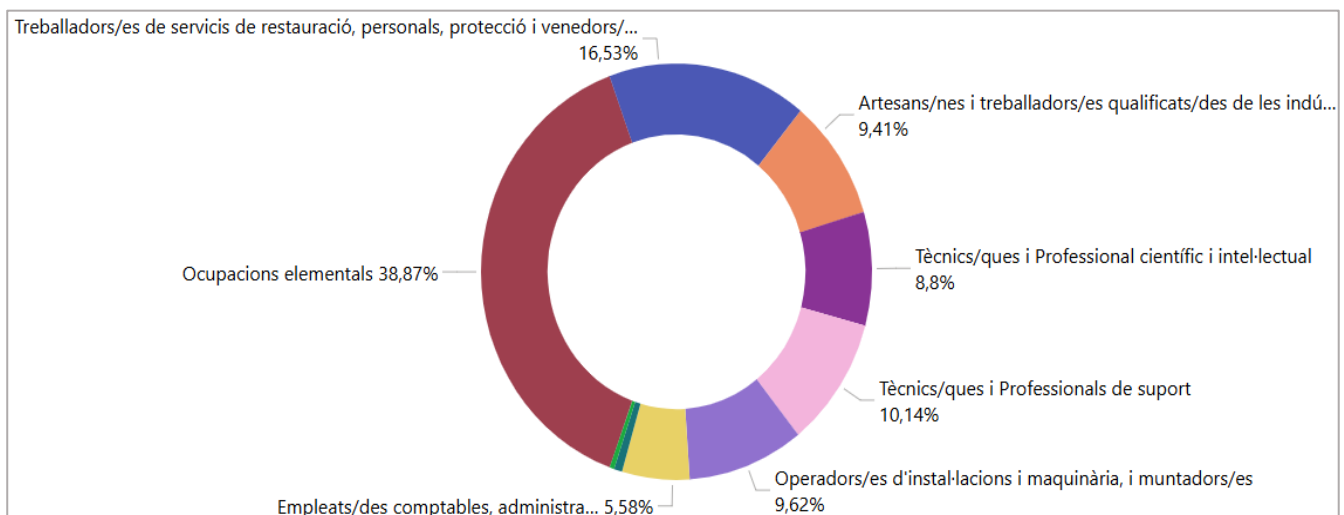

**Gràfic 8. Distribució de contractes segons tipus d'ocupació.**  
Elaboració pròpia. Font: LABORA, referenciat al mes de desembre de 2025.

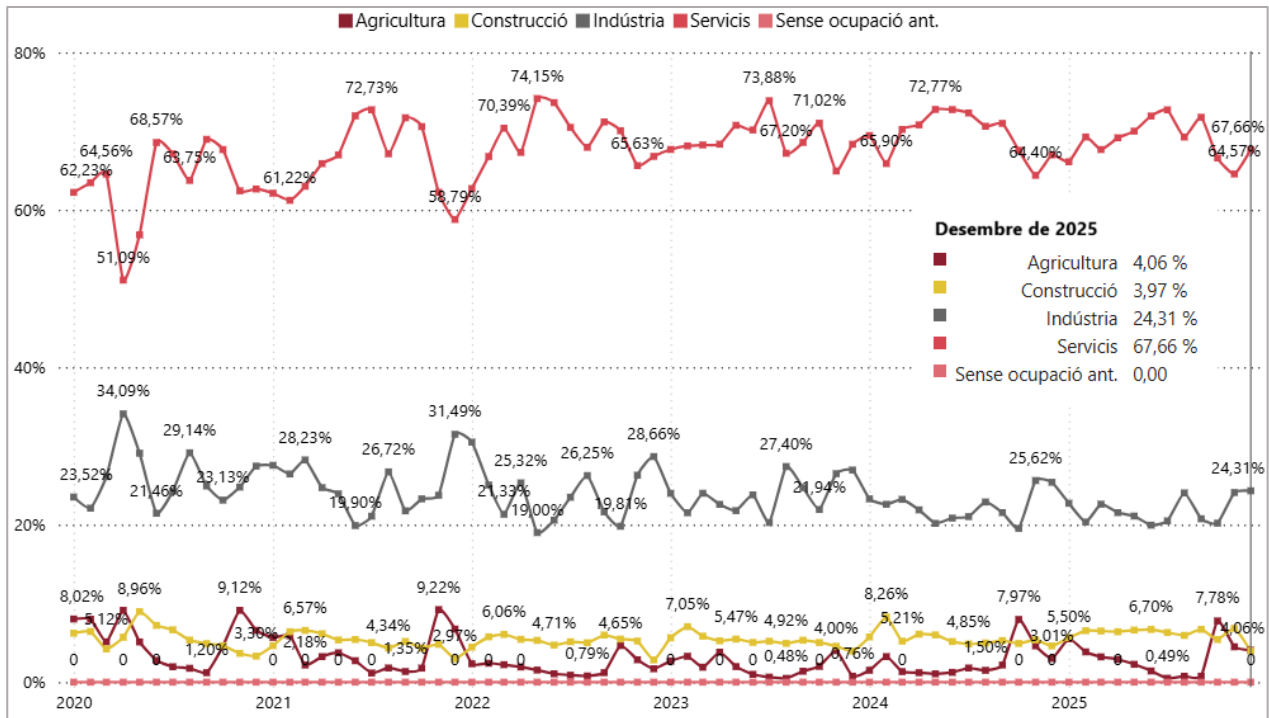

**Gràfic 9. Evolució del nombre de contractes per sector d'activitat a l'Horta Nord.**  
 Elaboració pròpia. Font: LABORA (2020 - 2025)

A la vista de la sèrie detallada (gener 2020 - desembre 2025), en el Gràfic 9 pot observar-se la distribució dels contractes per sectors d'activitat on el sector **servicis** manté amb folgança el lideratge de la contractació (67,66%) al desembre de 2025.

L'**indústria** conserva la segona posició. So representació percentual es mou en la forqueta del 24-27% durant 2023, descendeix a l'entorn del 22-23% en 2024, i per a este mes de desembre, se situa en el **24,31% de la contractació**.

D'altra banda, el sector de la **construcció** oscil·la entre el 4% i el 8%. Destaquen repunts de **7,21% al juny de 2020**, de **7,05% al febrer 2023** i **8,26% al febrer 2024**. Al desembre de 2025 se situa en **3,97%**.

L'**agricultura** manté un pes testimonial, però no exempt de variacions estacionals: del 2-3% habitual passa a **4,65% a l'octubre 2022**, **4,61% al novembre 2024** i aconseguix el seu màxim relatiu - **5,50% al gener 2025** - possiblement coincidint amb campanyes agrícoles concretes. A destacar que el registre de **desembre de 2025** és del **4,06% de la distribució**, registrant així un augment en la distribució de la contractació de **1,05% respecte al registre de l'any anterior**.

En síntesi, el mercat laboral comarcal conserva una **estructura estable i terciaritzada**, on els servicis representen al voltant de set de cada deu contractes, la indústria aporta quasi una quarta part, i construcció i agricultura completen el repartiment amb participacions modestes, encara que cíclicament rellevants.

## 6. Resum del mes de desembre de 2025

Municipi	Desocupació								Municipi	Contractes											
	Total		Sexe		Per nacionalitat					Total	Var. mes	Var. any	Sexe		Tipus de contracte			Sector de actividad			
	Total	Var. Mes	Hòmens	Dones	Nac. Esp.	Nac. Ext.	Var. Any Esp.	Var. Any Ext.					%H	%M	Indefinit	Formació	Temporal	Agr.	Const.	Ind.	Serv.
Albalat dels Sorells	145	-4 ↓	51	94	88,28 %	11,72 %	-3,06 % ↓	31,16 % ↑	Albalat dels Sorells	65	-10 ↓	20 ↑	60,00 %	40,00 %	26	0	39	1	4	3	57
Alboraia/Alboraya	942	-29 ↓	363	579	87,05 %	12,95 %	0,43 % ↑	-2,82 % ↓	Alboraia/Alboraya	344	-3 ↓	-39 ↓	49,42 %	50,58 %	128	7	209	0	14	11	319
Albuixech	189	0 →	82	107	85,19 %	14,81 %	6,00 % ↑	-24,55 % ↓	Albuixech	195	-104 ↓	51 ↑	60,00 %	40,00 %	101	0	94	1	1	70	123
Alfara del Patriarca	109	-11 ↓	42	67	90,83 %	9,17 %	-0,17 % ↓	1,68 % ↑	Alfara del Patriarca	59	8 ↑	8 ↑	44,07 %	55,93 %	25	0	34	0	0	2	57
Almàssera	398	-9 ↓	153	245	91,21 %	8,79 %	0,28 % ↑	-2,82 % ↓	Almàssera	45	-28 ↓	19 ↑	40,00 %	60,00 %	20	0	25	2	2	9	32
Bonrepòs i Mirambell	184	-4 ↓	74	110	88,04 %	11,96 %	2,07 % ↑	-13,01 % ↓	Bonrepòs i Mirambell	29	4 ↑	8 ↑	51,72 %	48,28 %	13	0	16	1	3	5	20
Burjassot	2.721	-53 ↓	1.054	1.667	86,88 %	13,12 %	0,83 % ↑	-5,18 % ↓	Burjassot	674	39 ↑	195 ↑	39,32 %	60,68 %	220	3	451	0	28	15	631
El Puig de Santa Maria	385	-14 ↓	157	228	85,97 %	14,03 %	-1,59 % ↓	11,00 % ↑	El Puig de Santa Maria	210	-21 ↓	5 ↑	71,90 %	28,10 %	49	3	158	24	2	94	90
Emperador	35	1 ↑	18	17	94,29 %	5,71 %	1,54 % ↑	-20,00 % ↓	Emperador	3	2 ↑	-4 ↓	66,67 %	33,33 %	3	0	0	0	2	0	1
Foios	343	1 ↑	140	203	88,34 %	11,66 %	1,28 % ↑	-8,73 % ↓	Foios	85	3 ↑	10 ↑	54,12 %	45,88 %	38	0	47	8	6	22	49
Godella	468	-23 ↓	205	263	88,03 %	11,97 %	3,58 % ↑	-20,28 % ↓	Godella	187	1 ↑	41 ↑	36,36 %	63,64 %	84	0	103	1	6	5	175
La Pobla de Farnals	405	3 ↑	163	242	82,96 %	17,04 %	0,27 % ↑	-1,27 % ↓	La Pobla de Farnals	72	-7 ↓	-12 ↓	52,78 %	47,22 %	39	0	33	0	9	1	62
Massalfassar	112	2 ↑	46	66	86,61 %	13,39 %	3,19 % ↑	-16,67 % ↓	Massalfassar	158	-7 ↓	30 ↑	74,05 %	25,95 %	93	0	65	1	0	22	135
Massamagrell	892	-1 ↓	344	548	88,34 %	11,66 %	0,76 % ↑	-5,38 % ↓	Massamagrell	202	-9 ↓	58 ↑	60,89 %	39,11 %	131	0	71	2	15	28	157
Meliana	573	-5 ↓	233	340	87,26 %	12,74 %	0,23 % ↑	-1,55 % ↓	Meliana	99	12 ↑	24 ↑	40,40 %	59,60 %	49	0	50	1	2	38	58
Montcada/Moncada	1.036	-12 ↓	403	633	91,31 %	8,69 %	1,16 % ↑	-10,74 % ↓	Montcada/Moncada	281	-25 ↓	-39 ↓	42,70 %	57,30 %	110	0	171	0	4	38	239
Museros	331	-16 ↓	129	202	86,10 %	13,90 %	0,05 % ↑	-0,31 % ↓	Museros	813	-293 ↓	420 ↑	49,69 %	50,31 %	548	0	265	182	4	118	509
Paterna	4.243	-7 ↓	1.585	2.658	86,99 %	13,01 %	-0,92 % ↓	6,60 % ↑	Paterna	3.334	-105 ↓	291 ↑	54,86 %	45,14 %	1.240	12	2.082	78	153	1.237	1.866
Puçol	872	2 ↑	311	561	86,01 %	13,99 %	1,77 % ↑	-9,65 % ↓	Puçol	306	-62 ↓	102 ↑	47,39 %	52,61 %	132	2	172	2	25	68	211
Rafelbunyol	446	0 →	165	281	89,24 %	10,76 %	0,59 % ↑	-4,62 % ↓	Rafelbunyol	131	-11 ↓	8 ↑	60,31 %	39,69 %	94	0	37	1	2	34	94
Rocafort	255	1 ↑	100	155	90,20 %	9,80 %	1,75 % ↑	-13,66 % ↓	Rocafort	116	-23 ↓	8 ↑	42,24 %	57,76 %	19	0	97	0	1	1	114
Tavernes Blanques	476	-8 ↓	178	298	88,87 %	11,13 %	-2,45 % ↓	25,08 % ↑	Tavernes Blanques	47	-35 ↓	-34 ↓	53,19 %	46,81 %	28	0	19	0	15	0	32
Vinalesa	121	-9 ↓	50	71	91,74 %	8,26 %	3,77 % ↑	-28,72 % ↓	Vinalesa	59	20 ↑	18 ↑	16,95 %	83,05 %	8	0	51	0	0	6	53
<b>Total</b>	<b>15.681</b>	<b>-195</b>	<b>6.046</b>	<b>9.635</b>	<b>87,56 %</b>	<b>12,44 %</b>	<b>0,35 %</b>	<b>-2,37 %</b>	<b>Total</b>	<b>7.514</b>	<b>-654</b>	<b>1.198</b>	<b>51,85 %</b>	<b>48,15 %</b>	<b>3.198</b>	<b>27</b>	<b>4.289</b>	<b>305</b>	<b>298</b>	<b>1.827</b>	<b>5.084</b>

Taula 7. Resum mensual de la desocupació i contractes a l'Horta Nord.

Elaboració pròpia. Font: LABORA. Servei Valencià d'ocupació i Formació, referenciat al mes de desembre de 2025.

