

Consortio del Pacto Territorial para la creación de Empleo Pactem Nord

# PACTEM NORD



Informe (11/2025)



*Síguenos*

PACTEM NORD



[www.consorci.info](http://www.consorci.info)

# Observatorio de EMPLEO PACTEM NORD

## INFORME (11/2025)

---

### Evolución del desempleo en l'Horta Nord (noviembre de 2025)



## L'HORTA NORD

(cierre del informe: 4/12/2025)

En el marco de las labores de investigación e información del Observatorio de Empleo de Pactem Nord, seguidamente te ofrecemos información perteneciente a los **datos de desempleo publicados por LABORA y el SEPE correspondientes al mes de noviembre de 2025** relativos a los municipios de l’Horta Nord incorporando una comparativa territorial a nivel autonómico y estatal.

Colabora:



## Índice

1.	Principales datos.....	1
2.	Evolución del desempleo en l’Horta Nord. ....	2
3.	Perfil de las personas desempleadas en el mes de noviembre de 2025 en l’Horta Nord. ....	5
4.	Comparativa territorial del desempleo. ....	6
5.	Análisis de la contratación laboral .....	8
6.	Resumen del mes de noviembre de 2025 .....	12

## Índice de infografías, tablas y gráficos:

**Infografía 1.** Resumen de datos correspondiente al mes de noviembre de 2025.

**Tabla 1.** Comparativa anual de personas desempleadas por sexo y municipio.

**Tabla 2.** Evolución acumulada del desempleo según sector de actividad en l’Horta Nord.

**Tabla 3.** Perfil del desempleo por municipio.

**Tabla 4.** Distribución del desempleo por territorio.

**Tabla 5.** Variación anual del desempleo por territorio.

**Tabla 6.** Variación mensual del desempleo por territorio.

**Tabla 7.** Comparativa anual del número de contratos registrados por sexo y municipio.

**Tabla 8.** Resumen mensual de desempleo y contratos en l’Horta Nord.

**Gráfico 1.** Evolución del desempleo en l’Horta Nord.

**Gráfico 2.** Evolución anual del desempleo según grupo de edad en l’Horta Nord.

**Gráfico 3.** Evolución de la variación porcentual anual del desempleo según sector en l’Horta Nord.

**Gráfico 4.** Distribución del desempleo según tipo de ocupación.

**Gráfico 5.** Evolución del número de contratos según sexo en l’Horta Nord.

**Gráfico 6.** Distribución de contratos según duración y tipo de jornada.

**Gráfico 7.** Evolución del número de contratos indefinidos en l’Horta Nord.

**Gráfico 8.** Distribución de contratos según tipo de ocupación.

**Gráfico 9.** Evolución del número de contratos por sector de actividad en l’Horta Nord.

Puede descargarse este informe también en la APP de Empleo de Pactem Nord.



## 1. Principales datos.

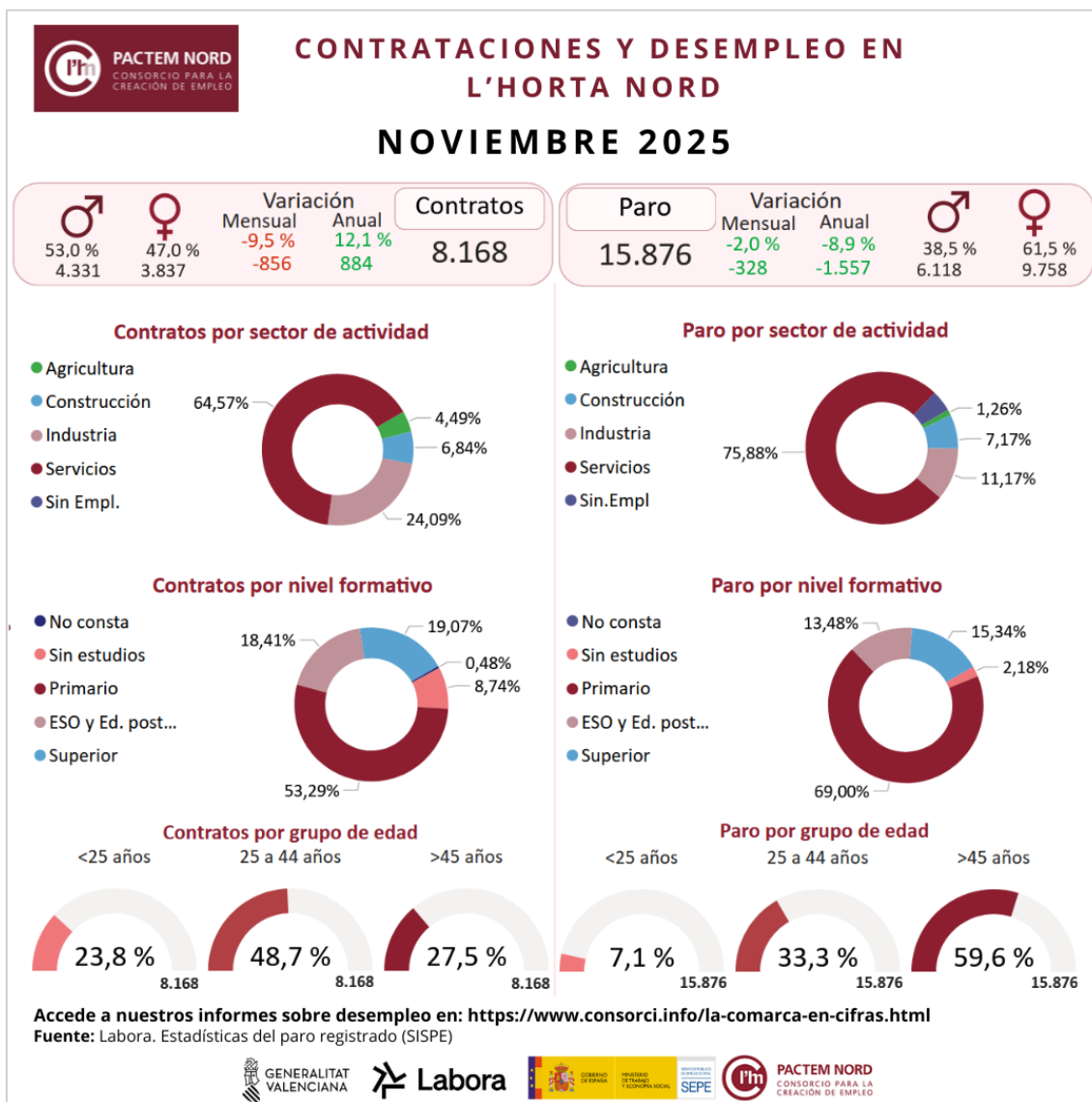

**Infografía 1. Resumen de datos correspondiente al mes de noviembre de 2025.**

Elaboración propia. Fuente: LABORA. Servicio Valenciano de Empleo y Formación.

## 2. Evolución del desempleo en l’Horta Nord.

Durante el mes de noviembre de 2025, el desempleo en l’Horta Nord disminuyó en 328 personas respecto al mes anterior y en -1.557 con respecto al mismo mes del año 2024, situándose en un total de 15.876 personas desempleadas (véase Infografía 1).

Respecto a la evolución del desempleo desagregado por sexo, se observa que en el grupo de mujeres el descenso es de 247 mujeres, mientras que en el grupo de hombres es de 81 con respecto al mes anterior.

La comparativa interanual para los dos sexos continúa con la dinámica a la baja, siendo -791 mujeres desempleadas y -766 hombres menos desempleados con respecto a noviembre de 2024. En el Gráfico 1 se puede observar la evolución desde enero de 2023.



Gráfico 1. Evolución del desempleo en l’Horta Nord.

Elaboración propia. Fuente: LABORA. Servicio Valenciano de Empleo y Formación (2023-2025).

El análisis interanual para el mes de noviembre (Tabla 1) muestra una reducción del 8,93%. Además, se aprecia un descenso del desempleo en todos los municipios con la excepción de Emperador que registra +7 personas desempleadas. En este sentido, los municipios con el mayor número de personas desempleadas inscritas en los servicios públicos de empleo son Paterna, Burjassot, Moncada y Alboraya.

Por sexo se observa que el mayor número de mujeres desempleadas se encuentra en los municipios de Paterna y Burjassot, seguidos por Moncada, Alboraya y Puçol. Los municipios que menos mujeres desempleadas registran son Emperador, Massalfassar y Alfara del Patriarca. Porcentualmente, es notable que el desempleo femenino represente el 61,46%.

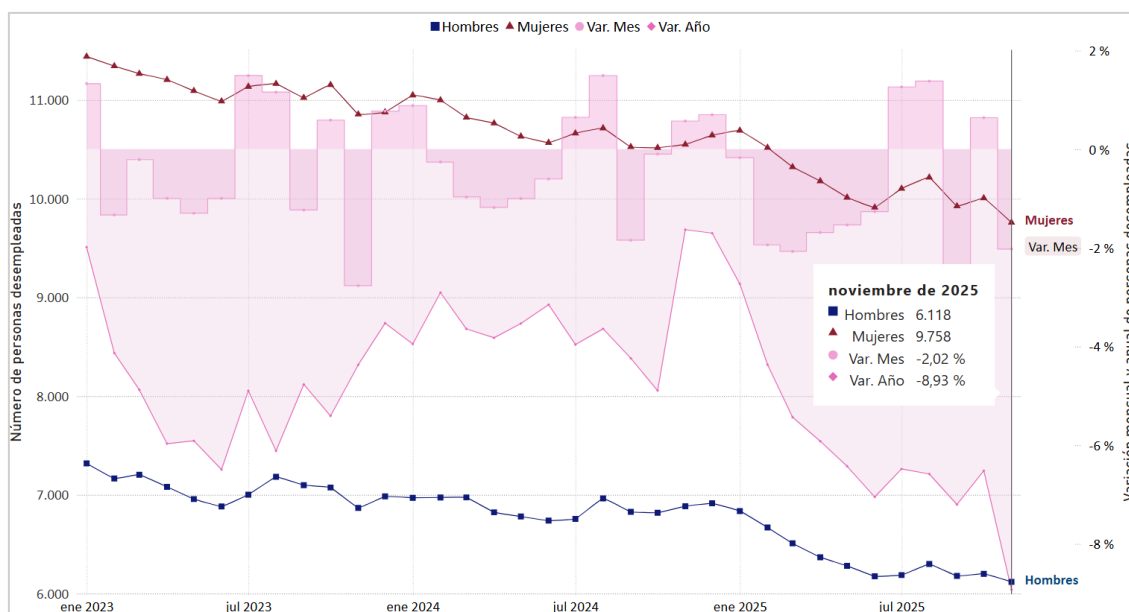
Por otra parte, en cuanto al número de hombres en situación de desempleo, Paterna y Burjassot superan la cifra de 1.000 personas inscritas como demandantes de empleo desempleadas y Moncada, Alboraya, Massamagrell y Puçol se sitúan en el rango de los 300 y 400 desempleados/as. Los municipios con menor registro son Emperador, Alfara del Patriarca y Massalfassar.

Porcentualmente, el desempleo masculino representa el 38,54% del total.

Mes-Año Municipio	Noviembre de 2023					Noviembre de 2024					Noviembre de 2025				
	Total	Hombres	Mujeres	Total Var. Año anterior	% Var. Año anterior	Total	Hombres	Mujeres	Total Var. Año anterior	% Var. Año anterior	Total	Hombres	Mujeres	Total Var. Año anterior	% Var. Año anterior
Albalat dels Sorells	192	65	127	-8	-4,00%	188	73	115	-4	-2,08%	149	53	96	-39	-20,74%
Alboraia/Alboraya	1.057	439	618	5	0,48%	1.026	416	610	-31	-2,93%	971	381	590	-55	-5,36%
Albuixech	239	99	140	10	4,37%	214	96	118	-25	-10,46%	189	80	109	-25	-11,68%
Alfara del Patriarca	143	52	91	-45	-23,94%	135	58	77	-8	-5,59%	120	46	74	-15	-11,11%
Almàssera	427	153	274	-30	-6,56%	428	160	268	1	0,23%	407	163	244	-21	-4,91%
Bonrepòs i Mirambell	218	83	135	22	11,22%	218	96	122	0	0,00%	188	80	108	-30	-13,76%
Burjassot	3.110	1.282	1.828	-121	-3,74%	3.087	1.256	1.831	-23	-0,74%	2.774	1.083	1.691	-313	-10,14%
El Puig de Santa Maria	429	175	254	11	2,63%	453	207	246	24	5,59%	399	159	240	-54	-11,92%
Emperador	30	10	20	-1	-3,23%	27	12	15	-3	-10,00%	34	15	19	7	25,93%
Folios	389	148	241	6	1,57%	368	140	228	-21	-5,40%	342	138	204	-26	-7,07%
Godella	514	222	292	-73	-12,44%	546	244	302	32	6,23%	491	212	279	-55	-10,07%
La Pobl de Farnals	442	166	276	18	4,25%	456	173	283	14	3,17%	402	163	239	-54	-11,84%
Massafassar	113	53	60	-9	-7,38%	111	47	64	-2	-1,77%	110	46	64	-1	-0,90%
Massamagrell	1.001	409	592	-22	-2,15%	976	389	587	-25	-2,50%	893	345	548	-83	-8,50%
Meliana	613	238	375	-81	-11,67%	587	228	359	-26	-4,24%	578	234	344	-9	-1,53%
Montcada/Moncada	1.179	457	722	-59	-4,77%	1.152	473	679	-27	-2,29%	1.048	406	642	-104	-9,03%
Museros	369	136	233	-9	-2,38%	373	142	231	4	1,08%	347	139	208	-26	-6,97%
Paterna	4.799	1.763	3.036	-311	-6,09%	4.664	1.778	2.886	-135	-2,81%	4.250	1.572	2.678	-414	-8,88%
Puçol	939	327	612	-15	-1,57%	984	346	638	45	4,79%	870	302	568	-114	-11,59%
Rafelbunyol	478	169	309	-36	-7,00%	506	187	319	28	5,86%	446	172	274	-60	-11,86%
Rocafort	292	122	170	-3	-1,02%	267	112	155	-25	-8,56%	254	99	155	-13	-4,87%
Tavernes Blanques	587	230	357	-23	-3,77%	523	194	329	-64	-10,90%	484	180	304	-39	-7,46%
Vinalesa	162	69	93	-36	-18,18%	144	57	87	-18	-11,11%	130	50	80	-14	-9,72%
<b>Total</b>	<b>17.722</b>	<b>6.867</b>	<b>10.855</b>	<b>-810</b>	<b>-4,37%</b>	<b>17.433</b>	<b>6.884</b>	<b>10.549</b>	<b>-289</b>	<b>-1,63%</b>	<b>15.876</b>	<b>6.118</b>	<b>9.758</b>	<b>-1.557</b>	<b>-8,93%</b>

**Tabla 1. Comparativa anual de personas desempleadas por sexo y municipio.**  
 Elaboración propia. Fuente: LABORA (2023-2025).

La diferencia total entre el año 2023 y 2025 para el mes de noviembre son **-1.846** personas desempleadas menos representando una variación del **-10,41%** siendo mayor el descenso en las mujeres **-1.097** desempleadas. Este dato resalta la **mejora y progresiva recuperación del mercado laboral** en la comarca en periodo post-pandemia.

El **Gráfico 2** representa la evolución anual del desempleo según grupo de edad. Aquí se puede observar el peso que representa en el desempleo total el grupo de edad **mayor de 44 años** y que, aunque reduce el desempleo, se mantiene por encima con diferencia respecto al resto de grupos de edad.

En noviembre de 2025, en comparación con el mismo mes del año anterior, la variación del número de personas desempleadas es negativa en el sentido que se reduce el desempleo siendo mayor en el grupo de edad de 25 a 44 años (-7,55%), en el grupo de edad de menores de 25 años la variación es -6,23% y por último en el grupo de mayores de 44 años esta es de -2,83%.

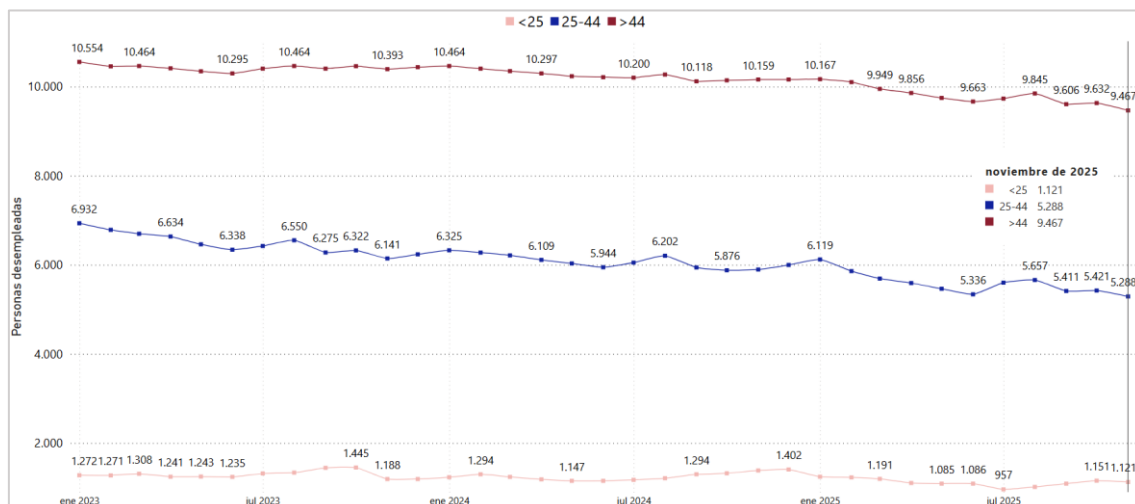

**Gráfico 2. Evolución anual del desempleo según grupo de edad en l'Horta Nord.**  
 Elaboración propia. Fuente: LABORA (2023-2025).

Como se aprecia en la (Tabla 2), desde 2023 el mayor descenso del desempleo se concentra en el sector **servicios**, con una reducción de **-2.053** personas desempleadas este sector condiciona las variaciones en desempleo total de la comarca.

Año	Agricultura	Agricultura Var. %	Construcción	Construcción Var. %	Industria	Industria Var. %	Servicios	Servicios Var. %	Sin empleo ant.	Sin empleo ant. Var. %
2023	3.061	-16,89 %	17.150	-4,39 %	24.576	-5,23 %	163.114	-4,99 %	10.441	1,34 %
2024	2.673	-12,68 %	16.928	-1,29 %	24.581	0,02 %	157.350	-3,53 %	9.319	-10,75 %
2025	2.257	-8,62 %	13.381	-13,98 %	20.772	-7,86 %	137.596	-4,59 %	7.436	-12,71 %
<b>Total</b>	<b>-79</b>	<b>-28,32 %</b>	<b>-324</b>	<b>-22,16 %</b>	<b>-314</b>	<b>-15,04 %</b>	<b>-2.053</b>	<b>-14,56 %</b>	<b>-112</b>	<b>-13,51 %</b>

**Tabla 2. Evolución acumulada del desempleo según sector de actividad en l’Horta Nord.**  
 Elaboración propia. Fuente: LABORA, serie anual comprendida entre el año 2023 y el año 2025.

En términos porcentuales, la evolución para el mes de noviembre en la serie anual (2025-2023), en sectores clave como industria y construcción es favorable, siendo la variación temporal acumulada del desempleo del **-15,04%** para la industria y del **-22,16%** para el sector de la construcción.

En el **Gráfico 3** vemos cómo evoluciona, en cada sector, el porcentaje de variación del paro de cada mes respecto al mismo mes del año anterior. A lo largo de 2025 estas variaciones son negativas lo que indica que **en cada sector hay menos personas en desempleo que en el año 2024**.

En este sentido, el **sector de la construcción** este mes de noviembre se sitúa en **-17,36%** de **variación interanual**, manteniendo la tendencia de los últimos meses en esta comparativa anual al igual que el sector de la industria con **-13,17%**.

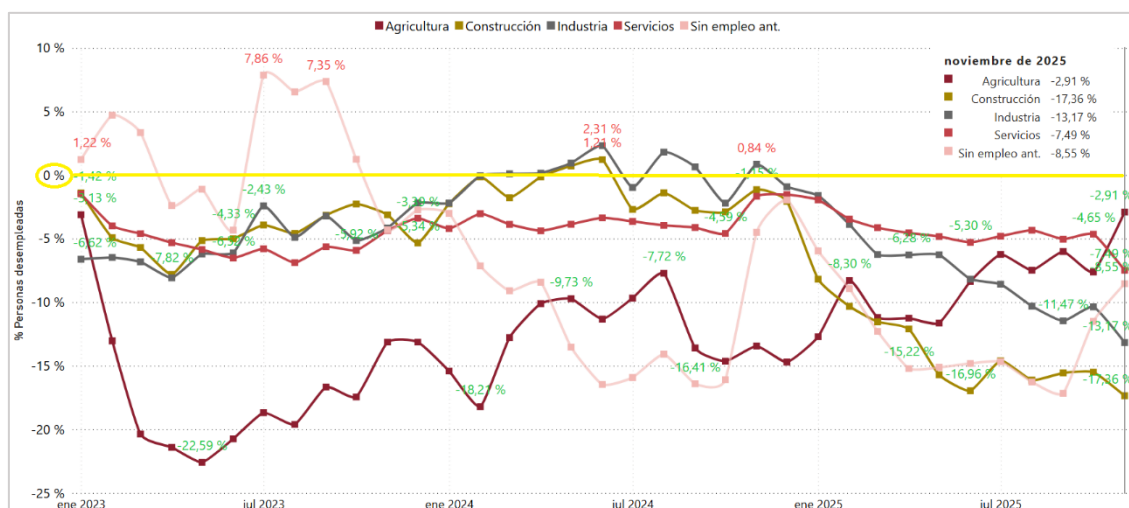

**Gráfico 3. Evolución de la variación porcentual anual del desempleo según sector en l’Horta Nord.**  
 Elaboración propia. Fuente: LABORA (2023-2025).

### 3. Perfil de las personas desempleadas en el mes de noviembre de 2025 en l’Horta Nord.

Municipio	Total	Sexo				Grupo de edad						Nacionalidad				Sector de actividad					Total
		Hombres	Mujeres	%H	%M	0 a 25 años	25 a 44 años	Más de 45 años	% - 25	%25 - 44	% >45	Nac. Esp.	Nac. Ext.	% Esp.	% Ext.	Agri.	Const.	Ind.	Serv.	Sin.Empl.	
Albalat dels Sorells	149	53	96	35,57 %	64,43 %	12	54	83	8,05 %	36,24 %	55,70 %	131	18	87,92 %	12,08 %	0	6	24	113	6	149
Alboraya/Alboraya	971	381	590	39,24 %	60,76 %	64	285	622	6,59 %	29,35 %	64,06 %	842	129	86,71 %	13,29 %	9	53	118	732	59	971
Albuixech	189	80	109	42,33 %	57,67 %	11	61	117	5,82 %	32,28 %	61,90 %	160	29	84,66 %	15,34 %	5	15	29	136	4	189
Alfara del Patriarca	120	46	74	38,33 %	61,67 %	8	42	70	6,67 %	35,00 %	58,33 %	108	12	90,00 %	10,00 %	1	10	14	87	8	120
Almàssera	407	163	244	40,05 %	59,95 %	27	126	254	6,63 %	30,96 %	62,41 %	373	34	91,65 %	8,35 %	6	28	69	286	18	407
Bonrepòs i Mirambell	188	80	108	42,55 %	57,45 %	11	54	123	5,85 %	28,72 %	65,43 %	163	25	86,70 %	13,30 %	1	12	24	143	8	188
Burjassot	2.774	1.083	1.691	39,04 %	60,96 %	212	1.033	1.529	7,64 %	37,24 %	55,12 %	2.408	366	86,81 %	13,19 %	31	234	267	2.143	99	2.774
El Puig de Santa Maria	399	159	240	39,85 %	60,15 %	27	120	252	6,77 %	30,08 %	63,16 %	339	60	84,96 %	15,04 %	7	25	38	310	19	399
Emperador	34	15	19	44,12 %	55,88 %	3	8	23	8,82 %	23,53 %	67,65 %	32	2	94,12 %	5,88 %	1	1	4	28	0	34
Foios	342	138	204	40,35 %	59,65 %	20	118	204	5,85 %	34,50 %	59,65 %	305	37	89,18 %	10,82 %	9	13	51	255	14	342
Godella	491	212	279	43,18 %	56,82 %	26	153	312	5,30 %	31,16 %	63,54 %	431	60	87,78 %	12,22 %	7	33	49	389	13	491
La Pobla de Farnals	402	163	239	40,55 %	59,45 %	18	128	256	4,48 %	31,84 %	63,68 %	335	67	83,33 %	16,67 %	6	28	45	308	15	402
Massalfassar	110	46	64	41,82 %	58,18 %	4	38	68	3,64 %	34,55 %	61,82 %	95	15	86,36 %	13,64 %	1	4	20	83	2	110
Massamagrell	893	345	548	38,63 %	61,37 %	71	266	556	7,95 %	29,79 %	62,26 %	788	105	88,24 %	11,76 %	20	73	113	635	52	893
Meliana	578	234	344	40,48 %	59,52 %	40	185	353	6,92 %	32,01 %	61,07 %	509	69	88,06 %	11,94 %	9	36	72	426	35	578
Montcada/Moncada	1.048	406	642	38,74 %	61,26 %	91	318	639	8,68 %	30,34 %	60,97 %	950	98	90,65 %	9,35 %	14	96	115	751	72	1.048
Museros	347	139	208	40,06 %	59,94 %	32	119	196	9,22 %	34,29 %	56,48 %	299	48	86,17 %	13,83 %	2	24	44	259	18	347
Paterna	4.250	1.572	2.678	36,99 %	63,01 %	279	1.474	2.497	6,56 %	34,68 %	58,75 %	3.693	557	86,89 %	13,11 %	45	329	400	3.331	145	4.250
Puçol	870	302	568	34,71 %	65,29 %	60	286	524	6,90 %	32,87 %	60,23 %	753	117	86,55 %	13,45 %	12	45	98	658	57	870
Rafelbunyol	446	172	274	38,57 %	61,43 %	35	138	273	7,85 %	30,94 %	61,21 %	403	43	90,36 %	9,64 %	7	27	75	323	14	446
Rocafort	254	99	155	38,98 %	61,02 %	15	84	155	5,91 %	33,07 %	61,02 %	229	25	90,16 %	9,84 %	1	11	78	210	4	254
Tavernes Blanques	484	180	304	37,19 %	62,81 %	40	158	286	8,26 %	32,64 %	59,09 %	429	55	88,64 %	11,36 %	3	29	66	344	42	484
Vinalesa	130	50	80	38,46 %	61,54 %	15	40	75	11,54 %	30,77 %	57,69 %	120	10	92,31 %	7,69 %	3	6	11	97	13	130
<b>Total</b>	<b>15.876</b>	<b>6.118</b>	<b>9.758</b>	<b>38,54 %</b>	<b>61,46 %</b>	<b>1.121</b>	<b>5.288</b>	<b>9.467</b>	<b>7,06 %</b>	<b>33,31 %</b>	<b>59,63 %</b>	<b>13.895</b>	<b>1.981</b>	<b>87,52 %</b>	<b>12,48 %</b>	<b>200</b>	<b>1.138</b>	<b>1.774</b>	<b>12.047</b>	<b>717</b>	<b>15.876</b>

**Tabla 3. Perfil del desempleo por municipio.**

Elaboración propia. Fuente: LABORA. Servicio Valenciano de Empleo y Formación, referenciado al mes de noviembre de 2025.

En el mes de noviembre de 2025 el **perfil predominante de la persona desempleada en l'Horta Nord (Tabla 4)** corresponde mayoritariamente a: una mujer (9.758 personas) de 45 años o más (9.467 personas) y de nacionalidad española (13.895 personas). Perteneciente al sector de actividad de servicios (12.047 personas) y con un nivel formativo de estudios primarios y primera etapa de ESO (10.955 personas), concentrándose, sobre todo, como se puede observar en el Gráfico 4, en ocupaciones elementales (4.213 personas) y de personas trabajadoras de servicios de restauración, personales, protección y vendedores de comercio (4.067 personas). **Respecto al mes anterior, el desempleo disminuye un 2%**. En comparación con el mismo mes del año anterior, el desempleo disminuye un 8,9%.

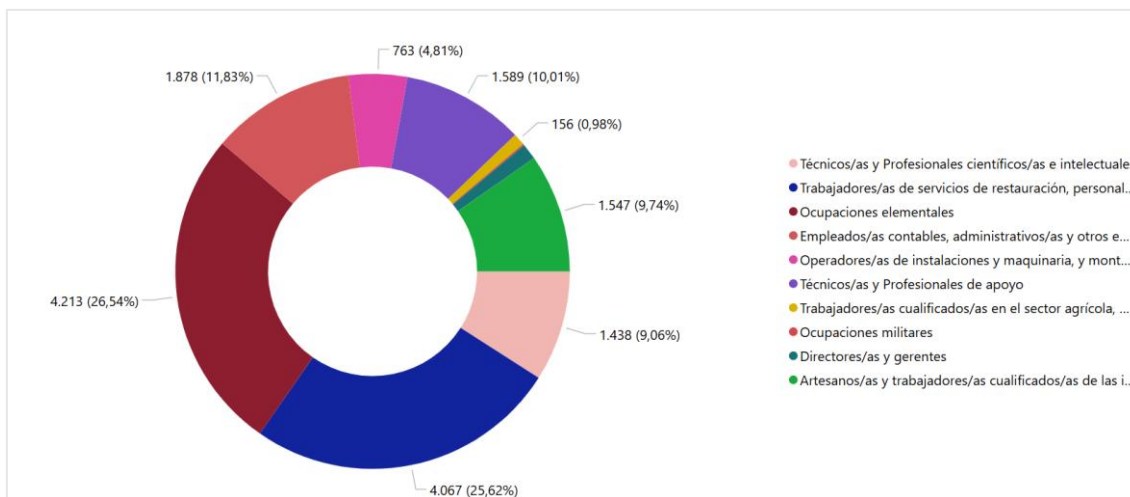

**Gráfico 4. Distribución del desempleo según tipo de ocupación.**  
 Elaboración propia. Fuente: LABORA. Noviembre de 2025.

Las actividades que requieren una alta cualificación presentan un panorama más favorable en términos de desempleo.

Estos datos ponen de manifiesto un claro patrón en la distribución del desempleo por ocupación: **mientras las ocupaciones de menor cualificación enfrentan una presión considerable de desocupación**, aquellas que requieren una mayor especialización, que están vinculadas a estructuras institucionales estables o que cuentan con un número reducido de profesionales disponibles, presentan tasas de desempleo más bajas.

## 4. Comparativa territorial del desempleo.

En la comparativa territorial de la distribución del desempleo (Tabla 4), se observa que la **proporción de desempleo por sexo** se mantiene relativamente **estable** en todos los territorios analizados, situándose en torno al 39% para los hombres y al 61% para las mujeres.

Territorio	Total	Sexo		Grupo de edad		Sector de actividad				
		% Hombres	% Mujeres	% <25	% >25	% Agricultura	% Construcción	% Industria	% Servicios	% Sin empleo ant.
España	2.424.961	39,54 %	60,46 %	7,77 %	92,23 %	3,11 %	7,11 %	7,71 %	72,62 %	9,46 %
Com. Valenciana	292.116	38,70 %	61,30 %	6,47 %	93,53 %	2,42 %	7,21 %	11,75 %	70,64 %	7,97 %
L'Horta Nord	15.876	38,54 %	61,46 %	7,06 %	92,94 %	1,26 %	7,17 %	11,17 %	75,88 %	4,52 %

**Tabla 4. Distribución del desempleo por territorio.**  
 Elaboración propia. Fuente: SEPE. Servicio Público de Empleo Estatal, noviembre de 2025.

En cuanto al grupo de personas **mayores de 25 años**, el desempleo representa un **92,23%** del total a nivel estatal, mientras que en la Comunidad Valenciana este porcentaje es **superior** alcanzando el **93,53%**.

Por sectores de actividad, en **l'Horta Nord** la distribución del desempleo en el sector **agrícola** representa **1,26%** siendo casi **2 puntos porcentuales inferior al registrado a nivel estatal** y un 1,16%

menor que el de la Comunidad Valenciana. En el sector **industrial**, el desempleo **estatal es un 3,46% más bajo** que en la comarca. En cuanto al sector **servicios**, en la **Comunidad Valenciana éste concentra el 70,64%** del desempleo, lo que supone un 5,24% menos **que en l’Horta Nord**.

Territorio	Total	Sexo		Grupo de edad		Sector de actividad				Sin empleo anterior	Total
		Hombres	Mujeres	<25	>25	Agricultura	Construcción	Industria	Servicios		
España	2.424.961	-70.352	-90.705	-8.382	-152.675	-10.294	-21.646	-13.796	-101.755	-13.566	-161.057
Com. Valenciana	292.116	-11.088	-11.859	-2.856	-20.091	-979	-2.874	-3.922	-15.394	222	-22.947
L’Horta Nord	15.876	-766	-791	-260	-1.297	-6	-239	-269	-976	-67	-1.557

**Tabla 5. Variación anual del desempleo por territorio.**

Elaboración propia. Fuente: SEPE. Servicio Público de Empleo Estatal (2024 - 2025).

En el análisis de la variación anual del desempleo, para el mes de noviembre (Tabla 5), se observa una **reducción generalizada en los tres territorios para el mes de noviembre, notándose que por sector de actividad el grupo que representa a las personas sin empleo anterior es el único que aumenta el desempleo +222 personas en la Comunidad Valenciana**.

Según la **Tabla 6** (variación mensual respecto a **octubre**), el desempleo **disminuye de forma similar en los tres territorios** analizados. En esta comparativa mensual también se puede notar **que por sector de actividad el grupo que representa a las personas sin empleo anterior es el único que aumenta el desempleo +254 personas en la Comunidad Valenciana y +84 en la comarca de l’Horta Nord**.

Territorio	Total	Sexo		Grupo de edad		Sector de actividad				Sin empleo anterior	Total
		Hombres	Mujeres	<25	>25	Agricultura	Construcción	Industria	Servicios		
España	2.424.961	-4.435	-14.370	-5.476	-13.329	-1.332	-881	-1.552	-13.013	-2.027	-18.805
Com. Valenciana	292.116	-880	-1.761	-180	-2.461	-143	-387	-496	-1.869	254	-2.641
L’Horta Nord	15.876	-81	-247	-30	-298	-10	-100	-105	-506	84	-328

**Tabla 6. Variación mensual del desempleo por territorio.**

Elaboración propia. Fuente: SEPE. Servicio Público de Empleo Estatal 2025.

## 5. Análisis de la contratación laboral

En el mes de **noviembre de 2025**, del total de **8.168 contratos de trabajo formalizados** según los datos de contratación, el perfil de la persona contratada en l'Horta Nord es: hombre (4.331 contratos) del grupo de edad de 25 a 44 años (3.979 contratos) y de nacionalidad española (5.665 contratos), de nivel formativo estudios primarios y primera etapa de ESO (4.353 contratos), que se inserta sobre todo en los sectores de servicios (5.274 contratos) y de industria (1.968 contratos) y en ocupaciones de como trabajos de servicios de restauración, personales, protección y vendedores de comercio (1.270 contratos) y ocupaciones elementales (3.425 contratos).

En cuanto a la **modalidad de contratación**, destaca la modalidad fijo discontinuo (1.312 contratos); eventual a tiempo completo circunstancias de la producción (1.770 contratos) e indefinido a tiempo completo (1.581 contratos).

**Respecto al mes anterior**, la contratación registrada **disminuye un 9,5%**. En la comparación con el mismo mes del **año anterior**, la contratación registrada **aumenta un 12,1%**.

Mes-Año Municipio	Noviembre de 2024					Noviembre de 2025				
	Total	Hombres	Mujeres	Total Var. Año anterior	% Var. Año anterior	Total	Hombres	Mujeres	Total Var. Año anterior	% Var. Año anterior
Albalat dels Sorells	60	37	23	31	106,90 % ↑	75	37	38	15	25,00 % ↑
Alboraia/Alboraya	298	164	134	-78	-20,74 % ↓	347	195	152	49	16,44 % ↑
Albuixech	173	88	85	-15	-7,98 % ↓	299	198	101	126	72,83 % ↑
Alfara del Patriarca	48	15	33	-25	-34,25 % ↓	51	28	23	3	6,25 % ↑
Almàspera	70	39	31	-3	-4,11 % ↓	73	32	41	3	4,29 % ↑
Bonrepòs i Mirambell	22	11	11	-10	-31,25 % ↓	25	15	10	3	13,64 % ↑
Burjassot	545	233	312	23	4,41 % ↑	635	265	370	90	16,51 % ↑
El Puig de Santa Maria	272	198	74	41	17,75 % ↑	231	146	85	-41	-15,07 % ↓
Emperador	3	2	1	-13	-81,25 % ↓	1	1	0	-2	-66,67 % ↓
Foios	63	33	30	-5	-7,35 % ↓	82	41	41	19	30,16 % ↑
Godella	158	69	89	-35	-18,13 % ↓	186	61	125	28	17,72 % ↑
La Pobla de Farnals	66	34	32	-14	-17,50 % ↓	79	45	34	13	19,70 % ↑
Massalfassar	124	92	32	-73	-37,06 % ↓	165	105	60	41	33,06 % ↑
Massamagrell	195	98	97	-74	-27,51 % ↓	211	125	86	16	8,21 % ↑
Meliana	70	45	25	-17	-19,54 % ↓	87	41	46	17	24,29 % ↑
Montcada/Moncada	272	143	129	-112	-29,17 % ↓	306	158	148	34	12,50 % ↑
Museros	697	273	424	42	6,41 % ↑	1.106	533	573	409	58,68 % ↑
Paterna	3.437	1.878	1.559	-431	-11,14 % ↓	3.439	1.911	1.528	2	0,06 % ↑
Puçol	288	161	127	54	23,08 % ↑	368	187	181	80	27,78 % ↑
Rafelbunyol	145	78	67	-93	-39,08 % ↓	142	76	66	-3	-2,07 % ↓
Rocafort	193	106	87	104	116,85 % ↑	139	57	82	-54	-27,98 % ↓
Tavernes Blanques	59	26	33	22	59,46 % ↑	82	50	32	23	38,98 % ↑
Vinalesa	26	12	14	-9	-25,71 % ↓	39	24	15	13	50,00 % ↑
<b>Total</b>	<b>7.284</b>	<b>3.835</b>	<b>3.449</b>	<b>-690</b>	<b>-8,65 %</b>	<b>8.168</b>	<b>4.331</b>	<b>3.837</b>	<b>884</b>	<b>12,14 %</b>

Tabla 7. Comparativa anual del número de contratos registrados por sexo y municipio.

Elaboración propia. Fuente: LABORA (2024-2025).

El **Gráfico 5** muestra que la **contratación mensual en 2025** se mantiene, aunque con oscilaciones, **prácticamente estable**, con la estacionalidad habitual del verano donde hay **máximo en julio**, mínimo en agosto y **ajuste en septiembre y octubre**. En lo que va de año, los **contratos a mujeres** se mueven en una horquilla de **2.900 - 4.300 al mes** -con el bache de agosto-, mientras que los **contratos a hombres** se sitúan entre **4.100 - 5.200**.

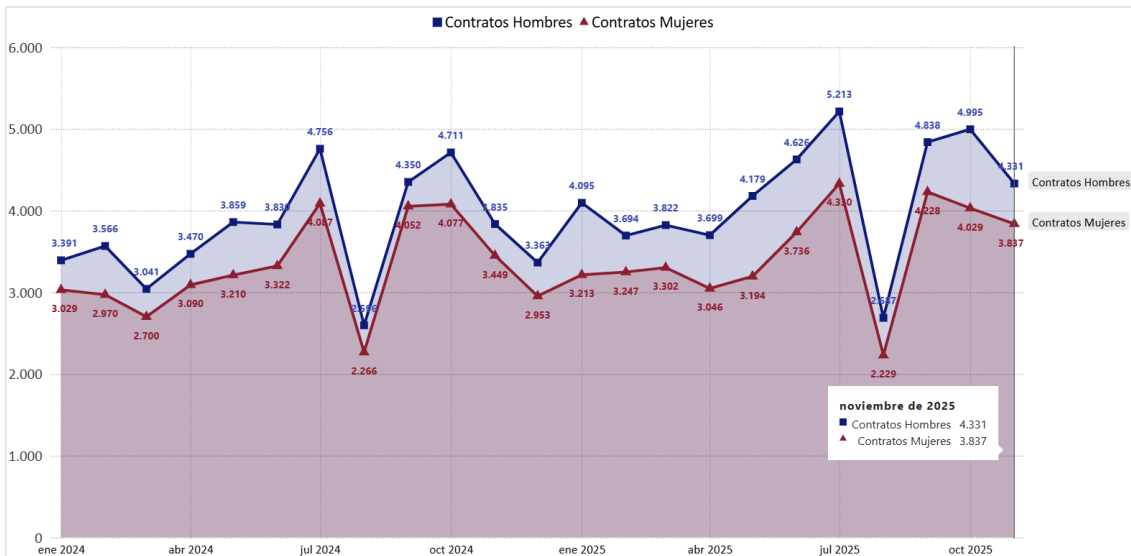

**Gráfico 5. Evolución de número de contratos según sexo en l'Horta Nord.**

Elaboración propia. Fuente: LABORA (2024-2025).

En **noviembre de 2025**, la estructura de la contratación (Gráfico 6) muestra un **predominio de la modalidad temporal**, con **4.191 contratos** que representan el **51,3%**. Le sigue la **contratación indefinida**, con **3.926 (48,1%** del conjunto). Además, se firmaron **51 contratos de formación**, todos ellos de **duración temporal**, que suponen el **0,6%** del total.

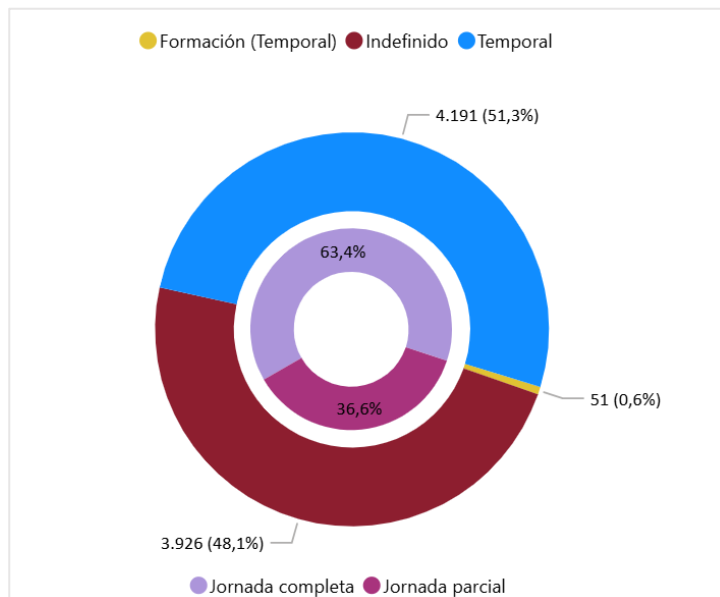

**Gráfico 6. Distribución de contratos según duración y tipo de jornada.**

Elaboración propia. Fuente: LABORA. Servicio Valenciano de Empleo y Formación, referenciado al mes de noviembre de 2025.

Desde 2022, la distribución muestra una **dinámica creciente de los contratos indefinidos**, que avanzan a costa de la **modalidad temporal**, reflejando así el cambio estructural en el mercado laboral gracias a la reforma laboral (**Real Decreto-ley 32/2021, de 28 de diciembre**).

Analizando la **jornada de trabajo**, los nuevos contratos laborales en noviembre de 2025 se inclinan mayoritariamente hacia el **tiempo completo**, que alcanza el **63,4%**, mientras que el **36,6%** restante corresponde a **tiempo parcial**.

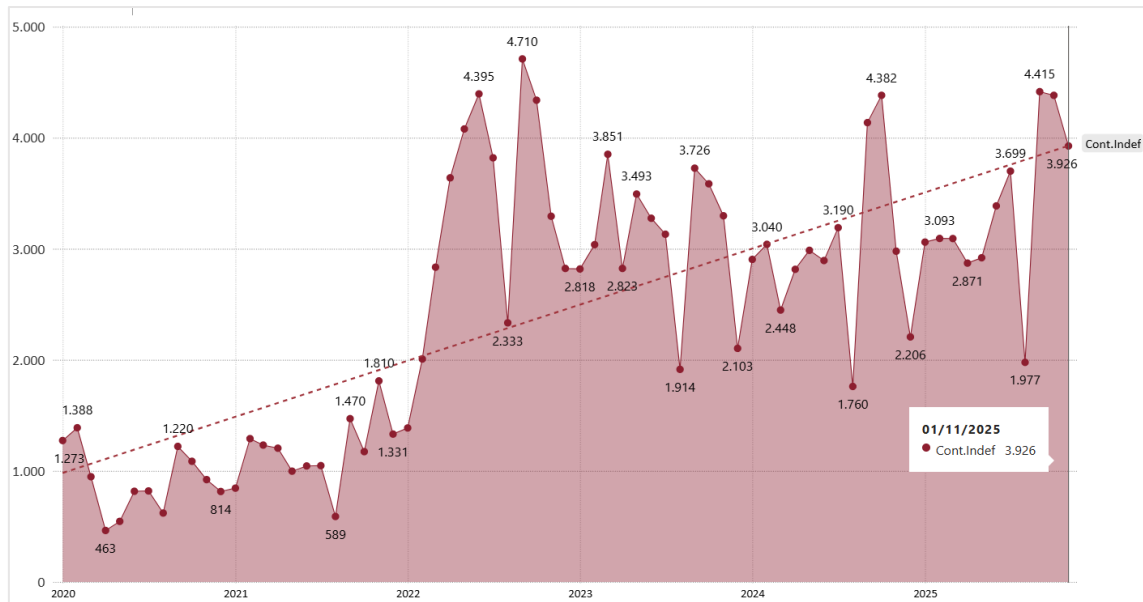

**Gráfico 7. Evolución del número de contratos indefinidos en l'Horta Nord.**  
Elaboración propia. Fuente: LABORA (2020-2025).

El **Gráfico 7** muestra la trayectoria mensual de la contratación indefinida en la comarca desde 2020. El salto que se observa coincide con la entrada en vigor de las medidas del **Real Decreto-ley 32/2021, de 28 de diciembre**, cuyo núcleo era limitar la temporalidad y promover la contratación por tiempo indefinido salvo causa justificada. Diversos balances estatales confirman que 2022 cerró con más de **7 millones de contratos indefinidos**, triplicando el dato de 2021 y aportando 2,35 millones de personas afiliadas adicionales con contrato fijo.

En relación a la **distribución de los contratos de trabajo según tipo de ocupación** (Gráfico 8) en noviembre destacan las **ocupaciones elementales (empleo doméstico, limpieza, ayudantes, repartidores, peones, etc.) que suponen el 41,93% de los contratos**. En segundo lugar, se encuentran los contratos realizados a las personas trabajadoras en servicios de restauración y comercio que representan el 15,55%, seguido por los contratos a personas artesanas y trabajadoras cualificadas de las industrias manufactureras y la construcción (excepto operadores de instalaciones y maquinaria) cuyo porcentaje es del 11,46%. Estas 3 categorías de ocupaciones **representan el 68,94% del total de contratos por ocupaciones**.

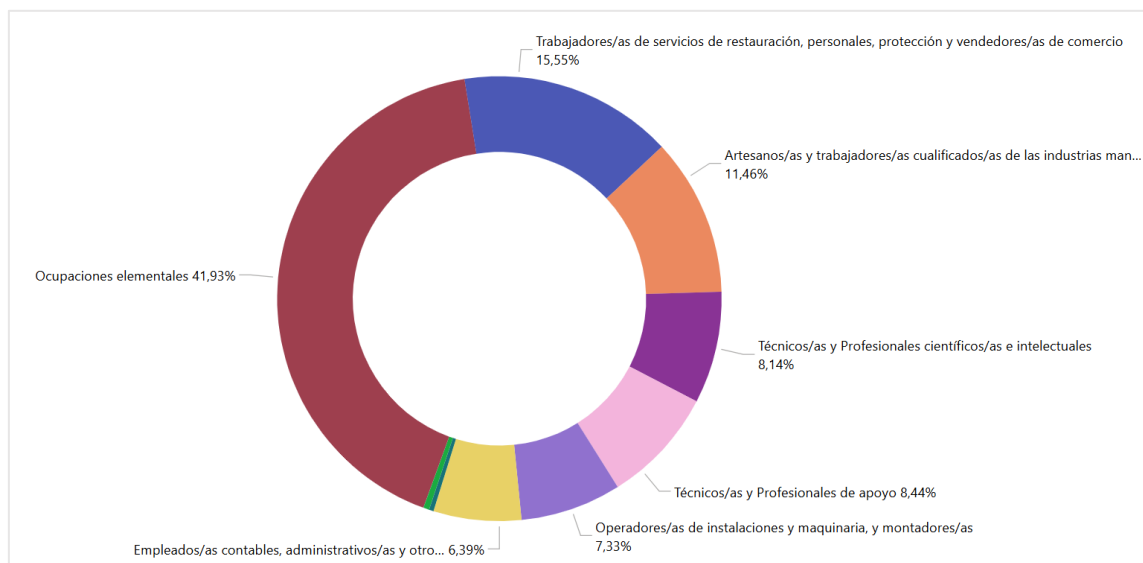

**Gráfico 8. Distribución de contratos según tipo de ocupación.**  
Elaboración propia. Fuente: LABORA, referenciado al mes de noviembre de 2025.

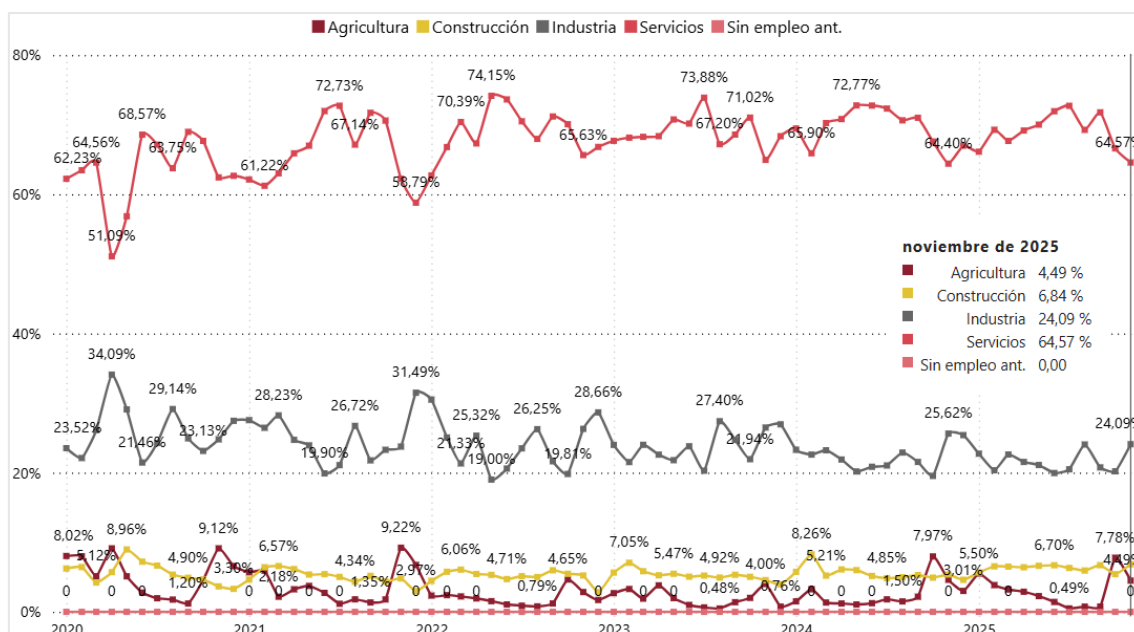

**Gráfico 9. Evolución del número de contratos por sector de actividad en l'Horta Nord.**

Elaboración propia. Fuente: LABORA (2020 - 2025)

A la vista de la serie detallada (enero 2020-octubre 2025), en el Gráfico 9 puede observarse la distribución de los contratos por sectores de actividad donde el sector **servicios** mantiene con holgura el liderazgo de la contratación (64,57%).

El sector de la **industria** conserva la segunda posición. Su representación porcentual se mueve en la horquilla del 24-27% durante 2023, desciende al entorno del 22-23% en 2024, y para este mes de noviembre, se sitúa en el **24,09% de la contratación**.

Por otra parte, el sector de la **construcción** oscila entre el 4% y el 8%. Destacan repuntes de **7,21% en junio de 2020**, de **7,05% en febrero 2023** y **8,26% en febrero 2024**. En noviembre de 2025 se sitúa en **6,84%**, destacando la estabilización de contratos a su favor en torno al **6% de la distribución**.

La **agricultura** mantiene un peso testimonial, pero no exento de variaciones estacionales: del 2-3% habitual pasa a **4,65% en octubre 2022**, **4,61% en noviembre 2024** y alcanza su máximo relativo - **5,50% en enero 2025** - posiblemente coincidiendo con campañas agrícolas concretas. A destacar que el registro de **noviembre de 2025** es del **4,49% de la distribución coincidiendo prácticamente con el registro del año anterior**.

En síntesis, el mercado laboral comarcal conserva una **estructura estable y terciarizada**, donde los servicios representan alrededor de siete de cada diez contratos, la industria aporta casi una cuarta parte, y construcción y agricultura completan el reparto con participaciones modestas, aunque cíclicamente relevantes.

## 6. Resumen del mes de noviembre de 2025

Desempleo										Contratos											
Municipio	Sexo			Por nacionalidad			Municipio	Sexo			Tipo de contrato			Sector de actividad							
	Total	Var. Mes	Hombres	Mujeres	Nac. Esp.	Nac. Ext.		Var. Año Ext.	Total	Var. mes	Var. año	%H	%M	Indefinido	Formación	Temporal	Agr.	Const.	Ind.	Serv.	
Albalat dels Sorells	149	-11 ↓	53	96	87,92 %	12,08 %	-1,61 % ↓	13,56 % ↑	Albalat dels Sorells	75	-2 ↓	15 ↑	49,33 %	50,67 %	39	0	36	0	2	9	64
Alboraia/Alboraya	971	-11 ↓	381	590	86,71 %	13,29 %	0,53 % ↑	-3,33 % ↓	Alboraia/Alboraya	347	-124 ↓	49 ↑	56,20 %	43,80 %	160	3	184	0	26	24	297
Albuixech	189	3 ↑	80	109	84,66 %	15,34 %	4,12 % ↑	-17,91 % ↓	Albuixech	299	74 ↑	126 ↑	66,22 %	33,78 %	185	1	113	0	22	127	150
Alfara del Patriarca	120	-3 ↓	46	74	90,00 %	10,00 %	-1,22 % ↓	12,50 % ↑	Alfara del Patriarca	51	-30 ↓	3 ↑	54,90 %	45,10 %	25	1	25	0	2	1	48
Almàssera	407	2 ↑	163	244	91,65 %	8,35 %	0,83 % ↑	-8,32 % ↓	Almàssera	73	18 ↑	3 ↑	43,84 %	56,16 %	53	0	20	4	1	5	63
Bonrepòs i Mirambell	188	3 ↑	80	108	86,70 %	13,30 %	0,54 % ↑	-3,37 % ↓	Bonrepòs i Mirambell	25	-37 ↓	3 ↑	60,00 %	40,00 %	10	0	15	0	1	5	19
Burjassot	2.774	-55 ↓	1.083	1.691	86,81 %	13,19 %	0,55 % ↑	-3,48 % ↓	Burjassot	635	-126 ↓	90 ↑	41,73 %	58,27 %	210	24	401	0	53	16	566
El Puig de Santa Maria	399	-23 ↓	159	240	84,96 %	15,04 %	-3,78 % ↓	28,53 % ↑	El Puig de Santa Maria	231	-105 ↓	-41 ↓	63,20 %	36,80 %	78	3	150	31	9	64	127
Emperador	34	-4 ↓	15	19	94,12 %	5,88 %	1,65 % ↑	-20,59 % ↓	Emperador	1	-3 ↓	-2 ↓	100,00 %	0,00 %	0	0	1	0	1	0	0
Foios	342	-4 ↓	138	204	89,18 %	10,82 %	1,29 % ↑	-9,52 % ↓	Foios	82	-30 ↓	19 ↑	50,00 %	50,00 %	56	0	26	12	10	17	43
Godella	491	-20 ↓	212	279	87,78 %	12,22 %	3,52 % ↑	-19,61 % ↓	Godella	186	-79 ↓	28 ↑	32,80 %	67,20 %	73	0	113	0	12	1	173
La Pobla de Farnals	402	-22 ↓	163	239	83,33 %	16,67 %	-0,52 % ↓	2,70 % ↑	La Pobla de Farnals	79	-4 ↓	13 ↑	56,96 %	43,04 %	47	0	32	0	8	5	66
Massalfassar	110	-10 ↓	46	64	86,36 %	13,64 %	0,91 % ↑	-5,40 % ↓	Massalfassar	165	-26 ↓	41 ↑	63,64 %	36,36 %	77	0	88	0	1	44	120
Massamagrell	893	-23 ↓	345	548	88,24 %	11,76 %	0,14 % ↑	-1,07 % ↓	Massamagrell	211	-48 ↓	16 ↑	59,24 %	40,76 %	145	1	65	3	21	28	159
Meliana	578	-4 ↓	234	344	88,06 %	11,94 %	1,16 % ↑	-7,80 % ↓	Meliana	87	-112 ↓	17 ↑	47,13 %	52,87 %	50	1	36	11	2	10	64
Montcada/Moncada	1.048	-38 ↓	406	642	90,65 %	9,35 %	0,03 % ↑	-0,25 % ↓	Montcada/Moncada	306	-50 ↓	34 ↑	51,63 %	48,37 %	136	2	168	0	9	36	261
Museros	347	5 ↑	139	208	86,17 %	13,83 %	-0,19 % ↓	1,17 % ↑	Museros	1.106	154 ↑	409 ↑	48,19 %	51,81 %	868	0	238	247	10	110	739
Paterna	4.250	-93 ↓	1.572	2.678	86,89 %	13,11 %	-1,13 % ↓	8,19 % ↑	Paterna	3.439	-37 ↓	2 ↑	55,57 %	44,43 %	1.309	10	2.120	51	284	1.306	1.798
Puçol	870	-14 ↓	302	568	86,55 %	13,45 %	2,61 % ↑	-14,07 % ↓	Puçol	368	-100 ↓	80 ↑	50,82 %	49,18 %	196	3	169	3	35	114	216
Rafelbunyol	446	3 ↑	172	274	90,36 %	9,64 %	1,15 % ↑	-9,66 % ↓	Rafelbunyol	142	-84 ↓	-3 ↓	53,52 %	46,48 %	77	2	63	5	6	30	101
Rocafort	254	-10 ↓	99	155	90,16 %	9,84 %	-0,53 % ↓	5,12 % ↑	Rocafort	139	-86 ↓	-54 ↓	41,01 %	58,99 %	47	0	92	0	5	1	133
Tavernes Blanques	484	-5 ↓	180	304	88,64 %	11,36 %	-3,42 % ↓	38,21 % ↑	Tavernes Blanques	82	-5 ↓	23 ↑	60,98 %	39,02 %	63	0	19	0	34	3	45
Vinalesa	130	6 ↑	50	80	92,31 %	7,69 %	4,66 % ↑	-34,84 % ↓	Vinalesa	39	-14 ↓	13 ↑	61,54 %	38,46 %	22	0	17	0	5	12	22
<b>Total</b>	<b>15.876</b>	<b>-328</b>	<b>6.118</b>	<b>9.758</b>	<b>87,52 %</b>	<b>12,48 %</b>	<b>0,06 %</b>	<b>-0,44 %</b>	<b>Total</b>	<b>8.168</b>	<b>-856</b>	<b>884</b>	<b>53,02 %</b>	<b>46,98 %</b>	<b>3.926</b>	<b>51</b>	<b>4.191</b>	<b>367</b>	<b>559</b>	<b>1.968</b>	<b>5.274</b>

**Tabla 8. Resumen mensual del desempleo y contratos en l'Horta Nord.**

Elaboración propia. Fuente: LABORA. Servicio Valenciano de Empleo y Formación, referenciado al mes de noviembre de 2025.

