

ConSORCI del Pacte Territorial per a la creació d'Ocupació Pactem Nord

# PACTEM NORD



Informe (10/2025)



*Segueix-nos*

PACTEM NORD



[www.consorci.info](http://www.consorci.info)

# Observatori d'Ocupació PACTEM NORD

## INFORME (10/2025)

---

### Evolució de la desocupació en l'Horta Nord (octubre de 2025)



## L'Horta NORD

(tancament de l'informe: 4/10/2025)

En el marc de les labors d'investigació i informació de l'Observatori d'Ocupació de Pactem Nord, seguidament t'oferim informació pertanyent a les **dades de desocupació publicats per LABORA i el SEPE corresponents al mes d'octubre de 2025** relatius als municipis de l'Horta Nord incorporant una comparativa territorial a nivell autonòmic i estatal.

**Col·labora:**



## Índex

|    |  |    |
|----|--|----|
| 1. | Principals dades.....  | 1  |
| 2. | Evolució de la desocupació en l'Horta Nord.....                                  | 2  |
| 3. | Perfil de les persones desocupades el mes d'octubre de 2025 en l'Horta Nord..... | 6  |
| 4. | Comparativa territorial de la desocupació.....                                   | 8  |
| 5. | Anàlisi de la contractació laboral.....  | 9  |
| 6. | Resum del mes d'octubre de 2025.....   | 13 |

## Índex d'infografies, taules i gràfics:

**Infografia 1.** Resum de dades corresponent al mes d'octubre de 2025.

**Taula 1.** Comparativa anual de persones desocupades per sexe i municipi.

**Taula 2.** Variació de persones desocupades a l'Horta Nord.

**Taula 3.** Evolució acumulada de la desocupació segons sector d'activitat a l'Horta Nord.

**Taula 4.** Perfil de la desocupació per municipi.

**Taula 5.** Distribució de la desocupació per territori.

**Taula 6.** Variació anual de la desocupació per territori.

**Taula 7.** Variació mensual de la desocupació per territori.

**Taula 8.** Comparativa anual del nombre de contractes registrats per sexe i municipi.

**Taula 9.** Resum mensual de desocupació i contractes a l'Horta Nord.

**Gràfic 1.** Evolució de la desocupació a l'Horta Nord.

**Gràfic 2.** Evolució anual de la desocupació segons grup d'edat en l'Horta Nord.

**Gràfic 3.** Evolució de la variació percentual anual de la desocupació segons sector a l'Horta Nord.

**Gràfic 4.** Evolució de la distribució anual de la desocupació per nacionalitat.

**Gràfic 5.** Distribució de la desocupació segons tipus d'ocupació.

**Gràfic 6.** Evolució del nombre de contractes segons sexe a l'Horta Nord.

**Gràfic 7.** Distribució de contractes segons duració i tipus de jornada.

**Gràfic 8.** Evolució del nombre de contractes indefinits a l'Horta Nord.

**Gràfic 9.** Distribució de contractes segons tipus d'ocupació.

**Gràfic 10.** Evolució del nombre de contractes per sector d'activitat a l'Horta Nord.

Pot descarregar-se este informe també en l'APP d'Ocupació de Pactem Nord.



## 1. Principals dades.



**Infografia 1. Resum de dades corresponent al mes d'octubre de 2025.**

Elaboració pròpia. Font: LABORA. Servei Valencià d'Ocupació i Formació.

## 2. Evolució de la desocupació en l'Horta Nord.

Durant el mes d'octubre de 2025, la desocupació a l'Horta Nord va augmentar en 103 persones respecte al mes anterior i va disminuir en -1.130 respecte al mateix mes de l'any 2024, situant-se en un total de 16.204 persones desocupades (vegeu Infografia 1).

Respecte a l'evolució de la desocupació desagregada per sexe, s'observa que en el grup de dones l'augment és de 81 dones, mentres que en el grup d'hòmens és de +22 respecte al mes anterior.

La comparativa interanual per als dos sexes continua amb la dinàmica a la baixa, siendo -511 dones desocupades i -619 hòmens menys desocupats respecte a octubre de 2024. En el Gràfico 1 es pot observar l'evolució des de gener de 2023.

2

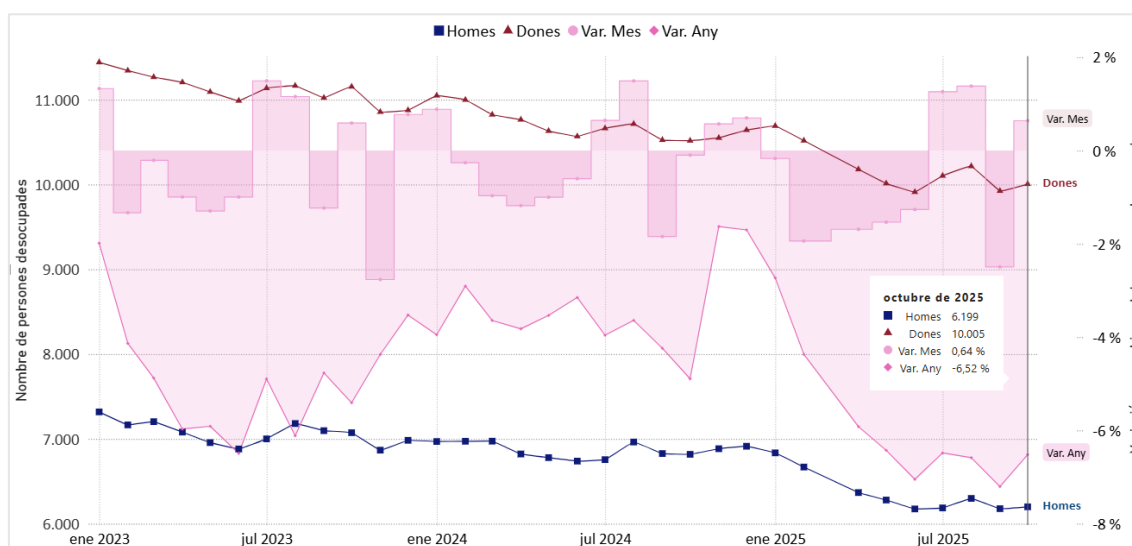

Gràfic 1. Evolució de la desocupació a l'Horta Nord.

Elaboració pròpia. Font: LABORA. Servei Valencià d'Ocupació i Formació (2023-2025).

El **anàlisi interanual per al mes d'octubre (Taula 1) mostra una reducció del 6,52%**. A més, s'aprecia un descens de la desocupació en tots els municipis amb las excepcions d'Emperador que registra +13 persones desocupades i Massalfassar +5 persones desocupades. En este sentit, **els municipis amb el major nombre de persones desocupades inscrites en els servicis públics d'ocupació són Paterna, Burjassot, Montcada i Alboraià.**

Per sexe s'observa que el major nombre de dones desocupades es troba en els municipis de Paterna (2.750), Burjassot (1.747), seguits per Montcada (656), Alboraià (594) i Puçol (586). Els municipis que menys dones desocupades registren són Emperador, Alfara del Patriarca i Massalfassar. **Percentualment, és notable que la desocupació femenina represente el 61,74%.**

**D'altra banda, quant al nombre d'hòmens en atur,** Paterna i Burjassot superen la xifra de 1.000 i Montcada, Alboraià, Massamagrell i Puçol se situen en el rang dels 300 i 430 aturats. Els municipis amb menor registre són Emperador, Vinalesa i Massalfassar.

Percentualment, la desocupació masculina representa el **38,26% del total.**

| Mes-Any<br>Municipio   | Octubre de 2023 |              |               |                         | Octubre de 2024     |               |              |               | Octubre de 2025         |                     |               |              |               |                         |                     |
|------------------------|-----------------|--------------|---------------|-------------------------|---------------------|---------------|--------------|---------------|-------------------------|---------------------|---------------|--------------|---------------|-------------------------|---------------------|
|                        | Total           | Hòmens       | Dones         | Total Var. Any anterior | % Var. Any anterior | Total         | Hòmens       | Dones         | Total Var. Any anterior | % Var. Any anterior | Total         | Hòmens       | Dones         | Total Var. Any anterior | % Var. Any anterior |
| Albalat dels Sorells   | 208             | 73           | 135           | -11                     | -5,02 %             | 191           | 72           | 119           | -17                     | -8,17 %             | 160           | 56           | 104           | -31                     | -16,23 %            |
| Alboraia/Alboraya      | 1.051           | 425          | 626           | -109                    | -9,40 %             | 1.037         | 423          | 614           | -14                     | -1,33 %             | 982           | 388          | 594           | -55                     | -5,30 %             |
| Albuixech              | 239             | 99           | 140           | 6                       | 2,58 %              | 219           | 91           | 128           | -20                     | -8,37 %             | 186           | 77           | 109           | -33                     | -15,07 %            |
| Alfara del Patriarca   | 154             | 55           | 99            | -37                     | -19,37 %            | 133           | 56           | 77            | -21                     | -13,64 %            | 123           | 55           | 68            | -10                     | -7,52 %             |
| Almàssera              | 451             | 163          | 288           | -26                     | -5,45 %             | 442           | 169          | 273           | -9                      | -2,00 %             | 405           | 155          | 250           | -37                     | -8,37 %             |
| Bonrepòs i Mirambell   | 217             | 80           | 137           | 13                      | 6,37 %              | 220           | 93           | 127           | 3                       | 1,38 %              | 185           | 78           | 107           | -35                     | -15,91 %            |
| Burjassot              | 3.204           | 1.333        | 1.871         | -98                     | -2,97 %             | 3.050         | 1.239        | 1.811         | -154                    | -4,81 %             | 2.829         | 1.082        | 1.747         | -221                    | -7,25 %             |
| El Puig de Santa Maria | 439             | 184          | 255           | 8                       | 1,86 %              | 441           | 198          | 243           | 2                       | 0,46 %              | 422           | 174          | 248           | -19                     | -4,31 %             |
| Emperador              | 30              | 10           | 20            | -1                      | -3,23 %             | 25            | 10           | 15            | -5                      | -16,67 %            | 38            | 16           | 22            | 13                      | 52,00 %             |
| Foios                  | 399             | 154          | 245           | 5                       | 1,27 %              | 364           | 141          | 223           | -35                     | -8,77 %             | 346           | 137          | 209           | -18                     | -4,95 %             |
| Godella                | 518             | 224          | 294           | -77                     | -12,94 %            | 519           | 234          | 285           | 1                       | 0,19 %              | 511           | 221          | 290           | -8                      | -1,54 %             |
| La Pobla de Farnals    | 442             | 160          | 282           | -1                      | -0,23 %             | 438           | 167          | 271           | -4                      | -0,90 %             | 424           | 170          | 254           | -14                     | -3,20 %             |
| Massalfassar           | 119             | 54           | 65            | -9                      | -7,03 %             | 115           | 47           | 68            | -4                      | -3,36 %             | 120           | 52           | 68            | 5                       | 4,35 %              |
| Massamagrell           | 1.031           | 419          | 612           | -40                     | -3,73 %             | 976           | 386          | 590           | -55                     | -5,33 %             | 916           | 350          | 566           | -60                     | -6,15 %             |
| Meliana                | 641             | 243          | 398           | -105                    | -14,08 %            | 583           | 223          | 360           | -58                     | -9,05 %             | 582           | 233          | 349           | -1                      | -0,17 %             |
| Montcada/Moncada       | 1.216           | 474          | 742           | -93                     | -7,10 %             | 1.154         | 475          | 679           | -62                     | -5,10 %             | 1.086         | 430          | 656           | -68                     | -5,89 %             |
| Museros                | 387             | 142          | 245           | -32                     | -7,64 %             | 370           | 144          | 226           | -17                     | -4,39 %             | 342           | 129          | 213           | -28                     | -7,57 %             |
| Paterna                | 4.933           | 1.836        | 3.097         | -309                    | -5,89 %             | 4.646         | 1.761        | 2.885         | -287                    | -5,82 %             | 4.343         | 1.593        | 2.750         | -303                    | -6,52 %             |
| Puçol                  | 972             | 337          | 635           | -23                     | -2,31 %             | 984           | 343          | 641           | 12                      | 1,23 %              | 884           | 298          | 586           | -100                    | -10,16 %            |
| Rafelbunyol            | 494             | 182          | 312           | -57                     | -10,34 %            | 498           | 183          | 315           | 4                       | 0,81 %              | 443           | 178          | 265           | -55                     | -11,04 %            |
| Rocafort               | 294             | 124          | 170           | -28                     | -8,70 %             | 265           | 111          | 154           | -29                     | -9,86 %             | 264           | 104          | 160           | -1                      | -0,38 %             |
| Tavernes Blanques      | 621             | 232          | 389           | 2                       | 0,32 %              | 523           | 199          | 324           | -98                     | -15,78 %            | 489           | 178          | 311           | -34                     | -6,50 %             |
| Vinalesa               | 166             | 70           | 96            | -20                     | -10,75 %            | 141           | 53           | 88            | -25                     | -15,06 %            | 124           | 45           | 79            | -17                     | -12,06 %            |
| <b>Total</b>           | <b>18.226</b>   | <b>7.073</b> | <b>11.153</b> | <b>-1.042</b>           | <b>-5,41 %</b>      | <b>17.334</b> | <b>6.818</b> | <b>10.516</b> | <b>-892</b>             | <b>-4,89 %</b>      | <b>16.204</b> | <b>6.199</b> | <b>10.005</b> | <b>-1.130</b>           | <b>-6,52 %</b>      |

Taula 1. Comparativa anual de persones desocupades per sexe i municipi.  
Elaboració pròpia. Font: LABORA (2023-2025).

Seguint esta anàlisi com es pot observar en la Taula 2 durant el període 2023-2025 s'evidencia la **tendència general de disminució sostinguda en el nombre de persones desocupades, tant en dones (-1.148 aturades) com en hòmens (-874 aturats)** entenent-se estes dades en el context de recuperació post-pandèmia i confinament i reforma laboral mitjançant el **Reial decret llei 32/2021, de 28 de desembre vigent des del 2022** aportant, entre altres mesures, millores per a l'estabilitat laboral limitant fortament les condicions per a realitzar contractes temporals.

| Año          | Total  | Total Var. Any anterior | % Var. Any anterior | Hòmens | Dones  | Hòmens Dif. | Dones Dif.    |
|--------------|--------|-------------------------|---------------------|--------|--------|-------------|---------------|
| 2023         | 18.226 |                         |                     | 7.073  | 11.153 |             |               |
| 2024         | 17.334 | -892                    | -4,89 %             | 6.818  | 10.516 | -255        | -637          |
| 2025         | 16.204 | -1.130                  | -6,52 %             | 6.199  | 10.005 | -619        | -511          |
| <b>Total</b> |        | <b>-2.022</b>           | <b>-11,09 %</b>     |        |        | <b>-874</b> | <b>-1.148</b> |

Taula 2. Variació de persones desocupades a l'Horta nord.  
Elaboració pròpia. Font: LABORA, referenciat al mes d'octubre de la sèrie anual compresa entre l'any 2023 i l'any 2025.

La diferència total entre l'any 2023 i 2025 per al mes d'octubre són **-2.022** persones desocupades menys representant una variació del **-11,09%** sent major el descens en les dones **-1.148** aturades. Esta dada ressalta la **millora i progressiva recuperació del mercat laboral** a la comarca en període post-pandèmia.

El **Gràfic 2** representa l'evolució anual de la desocupació segons grup d'edat. Ací es pot observar el pes que representa en la desocupació total el grup d'edat **major de 44 anys** i que, encara que redueix la desocupació en l'històric **(-922 persones desocupades menys des de gener de 2023)**, es manté per damunt amb diferència respecte a la resta de grups d'edat. Es pot afirmar que el descens en este grup d'edat és més lent respecte al grup d'edat de 25 a 44 anys (-1.511 persones desocupades).

A l'octubre de 2025, en comparació amb el mateix mes de l'any anterior, la variació del nombre de persones desocupades és negativa en el sentit que es redueix la desocupació sent major en el grup d'edat menors de 25 anys (-12,67%), en el grup d'edat de 25 a 44 anys la variació és 7,74% i finalment en el grup de majors de 44 anys esta és de -5,01%. Estes dades per grups d'edat evidencien una millora general en els nivells de desocupació, encara que posen de manifest la **persistència de dificultats en la recuperació de l'ocupació entre les persones del grup de major edat.**

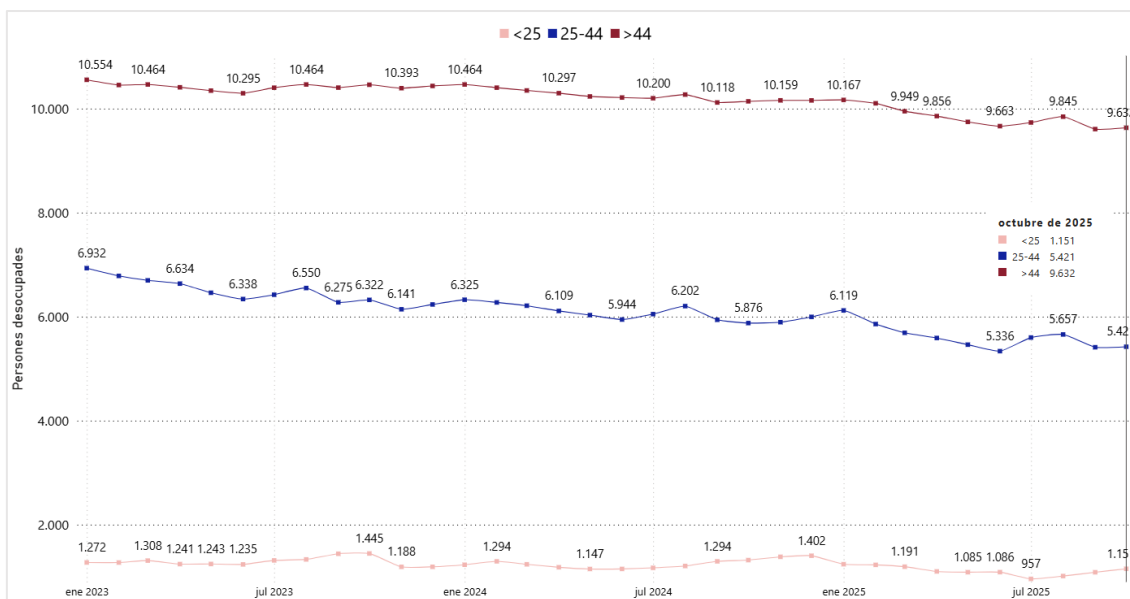

Gràfic 2. Evolució anual de la desocupació segons grup d'edat en l'Horta Nord.  
 Elaboració pròpia. Font: LABORA (2023-2025).

Com s'aprecia en la (Taula 3), des de 2023 el major descens de la desocupació es concentra en el sector **servicis**, amb una reducció de **-1.227** persones desocupades. A l'octubre de 2023 el sector registrava **13.583** persones desocupades. Este impacte és coherent amb el seu pes estructural a la comarca, on -segons dades de TGSS de setembre 2025 - **al voltant del 74%** de la població ocupada treballa en el sector servicis. En context amb el panorama de millora del mercat laboral, l'evolució està fortament condicionada pel que ocorre en este sector.

| Any          | Agricultura | Agricultura Var. % | Construcció | Construcció Var. % | Indústria   | Indústria Var. % | Servicis      | Servicis Var. % | Sense ocupació ant. | Sense ocupació ant. Var. % |
|--------------|-------------|--------------------|-------------|--------------------|-------------|------------------|---------------|-----------------|---------------------|----------------------------|
| 2023         | 246         | -17,45 %           | 1.415       | -2,28 %            | 2.081       | -5,15 %          | 13.583        | -5,92 %         | 901                 | 1,24 %                     |
| 2024         | 210         | -14,63 %           | 1.374       | -2,90 %            | 2.035       | -2,21 %          | 12.959        | -4,59 %         | 756                 | -16,09 %                   |
| 2025         | 194         | -7,62 %            | 1.161       | -15,50 %           | 1.824       | -10,37 %         | 12.356        | -4,65 %         | 669                 | -11,51 %                   |
| <b>Total</b> | <b>-52</b>  | <b>-21,14 %</b>    | <b>-254</b> | <b>-17,95 %</b>    | <b>-257</b> | <b>-12,35 %</b>  | <b>-1.227</b> | <b>-9,03 %</b>  | <b>-232</b>         | <b>-25,75 %</b>            |

Taula 3. Evolució acumulada de la desocupació segons sector d'activitat a l'Horta Nord.  
 Elaboració pròpia. Font: LABORA, referenciat al mes d'octubre de la sèrie anual compresa entre l'any 2023 i l'any 2025.

En termes percentuals, l'evolució per al mes d'octubre en la sèrie anual (2025-2023), en sectors clau com a indústria i construcció és favorable, sent la variació temporal acumulada de la desocupació - **12,35% per a la indústria i -17,95% per al sector de la construcció**.

En el **Gràfic 3** es pot observar com les línies de tendència - que representen la variació percentual del sector en el mes en curs respecte al mateix mes de l'any anterior - **s'estabilitzen en variacions cada vegada menys pronunciades en el 2025**, denotant possiblement moderació en la reducció de la desocupació per sectors, sent el sector servicis el que més estabilització mostra situant-se en el rang de variació interanual del -6,5% i -4%.

En este sentit, el **sector de la construcció** este mes d'octubre se situa en **-15,5% de variació interanual**, mantenint la tendència dels últims mesos en esta comparativa anual situant-se en valors del -10% i -17%.

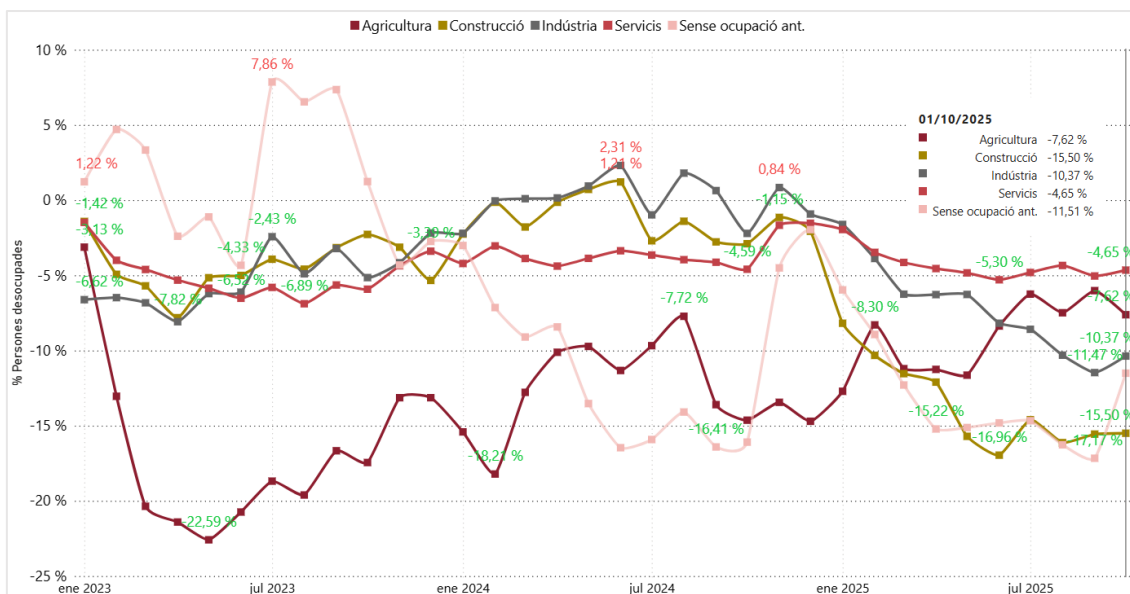

Gràfic 3. Evolució de la variació percentual de la desocupació segons sector a l'Horta Nord.  
Elaboració pròpia. Font: LABORA (2023-2025).

### 3. Perfil de les persones desocupades el mes d'octubre de 2025 en l'Horta Nord.

| Municipi               | Total         | Sexe         |               |                |                | Grup d'edat  |              |                |               |                |                | Nacionalitat  |              |                |                | Sector d'actividad |              |              |               |             | Total         |
|------------------------|---------------|--------------|---------------|----------------|----------------|--------------|--------------|----------------|---------------|----------------|----------------|---------------|--------------|----------------|----------------|--------------------|--------------|--------------|---------------|-------------|---------------|
|                        |               | Hòmens       | Dones         | %H             | %M             | 0 a 25 anys  | 25 a 44 anys | Més de 45 anys | %0 - 25       | %25 - 44       | % >45          | Nac. Esp.     | Nac. Ext.    | % Esp.         | % Ext.         | Agri.              | Const.       | Ind.         | Serv.         | Sense Ocup. |               |
| Albalat dels Sorells   | 160           | 56           | 104           | 35,00 %        | 65,00 %        | 11           | 63           | 86             | 6,88 %        | 39,38 %        | 53,75 %        | 143           | 17           | 89,38 %        | 10,63 %        | 0                  | 5            | 26           | 125           | 4           | 160           |
| Alboraia/Alboraya      | 982           | 388          | 594           | 39,51 %        | 60,49 %        | 61           | 292          | 629            | 6,21 %        | 29,74 %        | 64,05 %        | 849           | 133          | 86,46 %        | 13,54 %        | 7                  | 62           | 119          | 740           | 54          | 982           |
| Albuixech              | 186           | 77           | 109           | 41,40 %        | 58,60 %        | 14           | 59           | 113            | 7,53 %        | 31,72 %        | 60,75 %        | 154           | 32           | 82,80 %        | 17,20 %        | 5                  | 12           | 28           | 134           | 7           | 186           |
| Alfara del Patriarca   | 123           | 55           | 68            | 44,72 %        | 55,28 %        | 7            | 45           | 71             | 5,69 %        | 36,59 %        | 57,72 %        | 113           | 10           | 91,87 %        | 8,13 %         | 2                  | 12           | 15           | 88            | 6           | 123           |
| Almàssera              | 405           | 155          | 250           | 38,27 %        | 61,73 %        | 26           | 114          | 265            | 6,42 %        | 28,15 %        | 65,43 %        | 369           | 36           | 91,11 %        | 8,89 %         | 6                  | 27           | 66           | 288           | 18          | 405           |
| Bonrepòs i Mirambell   | 185           | 78           | 107           | 42,16 %        | 57,84 %        | 9            | 53           | 123            | 4,86 %        | 28,65 %        | 66,49 %        | 162           | 23           | 87,57 %        | 12,43 %        | 1                  | 11           | 26           | 142           | 5           | 185           |
| Burjassot              | 2.829         | 1.082        | 1.747         | 38,25 %        | 61,75 %        | 229          | 1.067        | 1.533          | 8,09 %        | 37,72 %        | 54,19 %        | 2.451         | 378          | 86,64 %        | 13,36 %        | 32                 | 234          | 265          | 2.202         | 96          | 2.829         |
| El Puig de Santa Maria | 422           | 174          | 248           | 41,23 %        | 58,77 %        | 23           | 134          | 265            | 5,45 %        | 31,75 %        | 62,80 %        | 362           | 60           | 85,78 %        | 14,22 %        | 6                  | 24           | 43           | 333           | 16          | 422           |
| Emperador              | 38            | 16           | 22            | 42,11 %        | 57,89 %        | 3            | 10           | 25             | 7,89 %        | 26,32 %        | 65,79 %        | 36            | 2            | 94,74 %        | 5,26 %         | 1                  | 1            | 4            | 32            | 0           | 38            |
| Foios                  | 346           | 137          | 209           | 39,60 %        | 60,40 %        | 23           | 115          | 208            | 6,65 %        | 33,24 %        | 60,12 %        | 309           | 37           | 89,31 %        | 10,69 %        | 8                  | 15           | 51           | 260           | 12          | 346           |
| Godella                | 511           | 221          | 290           | 43,25 %        | 56,75 %        | 28           | 165          | 318            | 5,48 %        | 32,29 %        | 62,23 %        | 449           | 62           | 87,87 %        | 12,13 %        | 6                  | 37           | 50           | 405           | 13          | 511           |
| La Pobla de Farnals    | 424           | 170          | 254           | 40,09 %        | 59,91 %        | 20           | 134          | 270            | 4,72 %        | 31,60 %        | 63,68 %        | 361           | 63           | 85,14 %        | 14,86 %        | 6                  | 29           | 47           | 329           | 13          | 424           |
| Massalfassar           | 120           | 52           | 68            | 43,33 %        | 56,67 %        | 7            | 46           | 67             | 5,83 %        | 38,33 %        | 55,83 %        | 103           | 17           | 85,83 %        | 14,17 %        | 1                  | 5            | 25           | 87            | 2           | 120           |
| Massamagrell           | 916           | 350          | 566           | 38,21 %        | 61,79 %        | 71           | 273          | 572            | 7,75 %        | 29,80 %        | 62,45 %        | 807           | 109          | 88,10 %        | 11,90 %        | 20                 | 77           | 116          | 659           | 44          | 916           |
| Meliana                | 582           | 233          | 349           | 40,03 %        | 59,97 %        | 38           | 190          | 354            | 6,53 %        | 32,65 %        | 60,82 %        | 510           | 72           | 87,63 %        | 12,37 %        | 9                  | 35           | 75           | 430           | 33          | 582           |
| Montcada/Moncada       | 1.086         | 430          | 656           | 39,59 %        | 60,41 %        | 98           | 326          | 662            | 9,02 %        | 30,02 %        | 60,96 %        | 985           | 101          | 90,70 %        | 9,30 %         | 11                 | 100          | 120          | 784           | 71          | 1.086         |
| Museros                | 342           | 129          | 213           | 37,72 %        | 62,28 %        | 30           | 121          | 191            | 8,77 %        | 35,38 %        | 55,85 %        | 290           | 52           | 84,80 %        | 15,20 %        | 2                  | 22           | 48           | 255           | 15          | 342           |
| Paterna                | 4.343         | 1.593        | 2.750         | 36,68 %        | 63,32 %        | 298          | 1.507        | 2.538          | 6,86 %        | 34,70 %        | 58,44 %        | 3.777         | 566          | 86,97 %        | 13,03 %        | 45                 | 337          | 416          | 3.403         | 142         | 4.343         |
| Puçol                  | 884           | 298          | 586           | 33,71 %        | 66,29 %        | 60           | 288          | 536            | 6,79 %        | 32,58 %        | 60,63 %        | 766           | 118          | 86,65 %        | 13,35 %        | 12                 | 47           | 100          | 675           | 50          | 884           |
| Rafelbunyol            | 443           | 178          | 265           | 40,18 %        | 59,82 %        | 36           | 135          | 272            | 8,13 %        | 30,47 %        | 61,40 %        | 398           | 45           | 89,84 %        | 10,16 %        | 7                  | 22           | 77           | 323           | 14          | 443           |
| Rocafort               | 264           | 104          | 160           | 39,39 %        | 60,61 %        | 13           | 87           | 164            | 4,92 %        | 32,95 %        | 62,12 %        | 237           | 27           | 89,77 %        | 10,23 %        | 1                  | 10           | 29           | 220           | 4           | 264           |
| Tavernes Blanques      | 489           | 178          | 311           | 36,40 %        | 63,60 %        | 36           | 156          | 297            | 7,36 %        | 31,90 %        | 60,74 %        | 439           | 50           | 89,78 %        | 10,22 %        | 3                  | 30           | 67           | 349           | 40          | 489           |
| Vinalesa               | 124           | 45           | 79            | 36,29 %        | 63,71 %        | 10           | 41           | 73             | 8,06 %        | 33,06 %        | 58,87 %        | 112           | 12           | 90,32 %        | 9,68 %         | 3                  | 7            | 11           | 93            | 10          | 124           |
| <b>Total</b>           | <b>16.204</b> | <b>6.199</b> | <b>10.005</b> | <b>38,26 %</b> | <b>61,74 %</b> | <b>1.151</b> | <b>5.421</b> | <b>9.632</b>   | <b>7,10 %</b> | <b>33,45 %</b> | <b>59,44 %</b> | <b>14.182</b> | <b>2.022</b> | <b>87,52 %</b> | <b>12,48 %</b> | <b>194</b>         | <b>1.161</b> | <b>1.824</b> | <b>12.356</b> | <b>669</b>  | <b>16.204</b> |

Taula 4. Perfil de la desocupació per municipi.

Elaboració pròpia. Font: LABORA. Servei Valencià d'Ocupació i Formació, referenciat al mes d'octubre de 2025.

A l'Horta Nord, a l'octubre, el perfil predominant de la **persona desocupada** és: **dona (61,74%)**, de **45 o més anys (59,44%)**, de **nacionalitat espanyola (87,52%)** i procedent del sector **servicis (76,25%)** amb ocupació prèvia en **ocupacions elementals (26,54%)** o **relacionada amb restauració, servicis personals, protecció i venda (25,63%)**, i **amb estudis de primària o primera etapa de l'ESO (69,94%)**. Estes dades evidencien una **sobrerrepresentació femenina en l'atur registrat**<sup>1</sup> i una **clara concentració sectorial en el sector servicis**.

<sup>1</sup> Els percentatges es referixen al total de persones desocupades registrades de l'àmbit.

Quant a la nacionalitat de la persona desocupada, des de 2023 es registra un **creixement progressiu** en la participació de persones desocupades amb nacionalitat estrangera. A l'octubre 2023 representaven el 11,28% de la distribució arribant al 12,48% el mes d'octubre de 2025 (+1,2%).

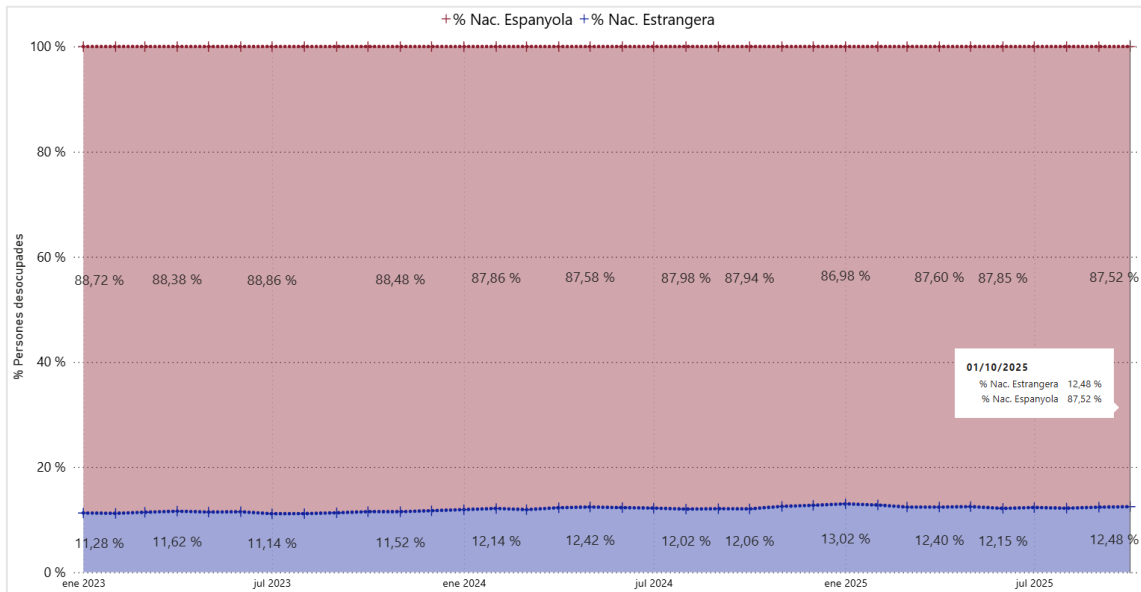

7

Gràfic 4. Evolució de la distribució anual de la desocupació per nacionalitat.

Elaboració pròpia. Font: LABORA. Servei Valencià d'Ocupació i Formació, referenciat al mes d'octubre de la sèrie anual compresa entre l'any 2023 i l'any 2025.

En línia amb esta anàlisi, s'observa en la **Gràfic 5** que les ocupacions elementals (26,54%) i els servicis relacionats amb la restauració, servicis personals, protecció i venedors/es de comerç (25,63%) continuen sent les **activitats amb major concentració de persones desocupades a la comarca de l'Horta Nord, agrupant el 52,17% de les persones desocupades de la comarca**. Esta dada **subratlla el fort impacte de la desocupació en ocupacions de menor qualificació**, especialment en sectors tradicionalment sensibles a la fluctuació econòmica i a canvis en el consum, com són l'hostaleria i el comerç minorista.

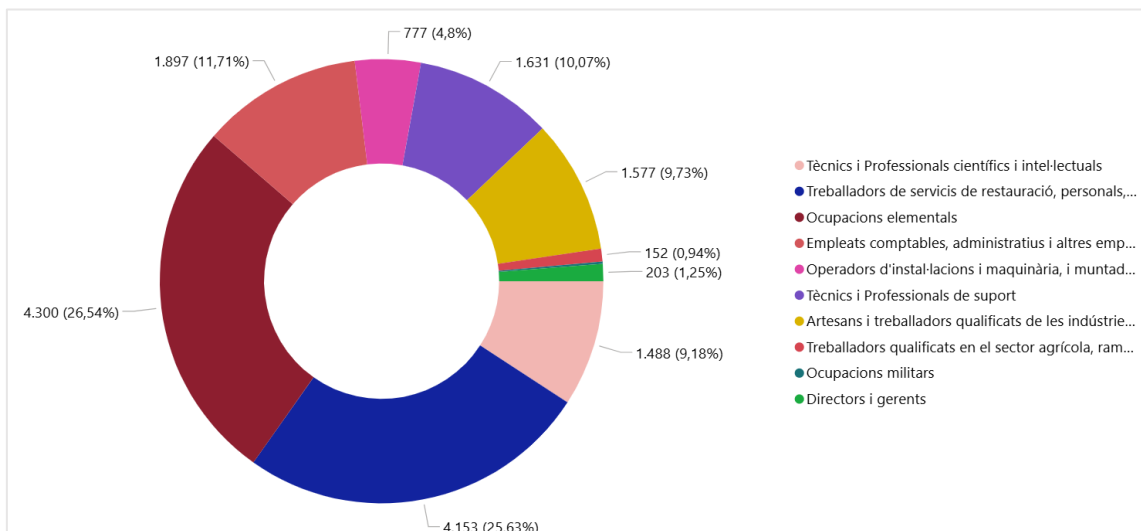

Gràfic 5. Distribució de la desocupació segons tipus d'ocupació.

Elaboració pròpia. Font: LABORA. Octubre de 2025.

Per contra, les activitats que requereixen una alta qualificació presenten un panorama més favorable en termes de desocupació.

Les dades de desocupació més baixa es troben en **ocupacions altament especialitzades o de nínxol**, com el personal directiu (203), treballadors/es qualificats/des en el sector agrícola, ramader, forestal i pesquer (152) i les ocupacions militars (26). Estos segments solen estar **menys exposats a la volatilitat del mercat laboral**, a causa de l'estabilitat que oferixen els sectors públic i privat per a estos perfils.

Estes dades posen de manifest un clar patró en la distribució de la desocupació per ocupació: **mentres les ocupacions de menor qualificació enfronten una pressió considerable de desocupació**, aquelles que requerixen una major especialització, que estan vinculades a estructures institucionals estables o que compten amb un nombre reduït de professionals disponibles, presenten taxes de desocupació més baixes.

#### 4. Comparativa territorial de la desocupació.

En la comparativa territorial de la distribució de la desocupació (Taula 5), s'observa que la **proporció de desocupació per sexe** es manté relativament **estable** en tots els territoris analitzats, situant-se entorn del 39% per als hòmens i al 61% per a les dones.

| Territori       | Total     | Sexe     |         | Grup d'edat |         | Sector d'activitat |               |             |            |                       |
|-----------------|-----------|----------|---------|-------------|---------|--------------------|---------------|-------------|------------|-----------------------|
|                 |           | % Hòmens | % Dones | % <25       | % >25   | % Agricultura      | % Construcció | % Indústria | % Servicis | % Sense ocupació ant. |
| Espanya         | 2.443.766 | 39,42 %  | 60,58 % | 7,93 %      | 92,07 % | 3,14 %             | 7,09 %        | 7,71 %      | 72,59 %    | 9,47 %                |
| Com. Valenciana | 294.757   | 38,65 %  | 61,35 % | 6,47 %      | 93,53 % | 2,45 %             | 7,28 %        | 11,81 %     | 70,65 %    | 7,82 %                |
| L'Horta Nord    | 16.204    | 38,26 %  | 61,74 % | 7,10 %      | 92,90 % | 1,30 %             | 7,64 %        | 11,60 %     | 77,47 %    | 3,91 %                |

Taula 5. Distribució de la desocupació per territori.

Elaboració pròpia. Font: SEPE. Servei Públic d'Ocupació Estatal, octubre de 2025.

Quant al grup de persones **majors de 25 anys**, la desocupació representa un **92,07%** del total a nivell estatal, mentre que a la Comunitat Valenciana este percentatge és **superior** aconseguint el **93,53%**.

Per sectors d'activitat, a **L'Horta Nord** la distribució de la desocupació en el sector **agrícola** representa **1,30% sent quasi 2 punts porcentuales inferior al registrat a nivell estatal** i un 1,15% menor que el de la Comunitat Valenciana. En el sector **industrial**, la desocupació **estatal és un 3,89% més baix** que a la comarca. Quant al sector **servicis**, a la Comunitat Valenciana **éste concentra el 70,65%** de la desocupació, la qual cosa suposa un 6,82% menys **que a L'Horta Nord**.

| Territori       | Total     | Sexe    |         | Grup d'edat |          | Sector d'activitat |             |           |          |                         | Total var. |
|-----------------|-----------|---------|---------|-------------|----------|--------------------|-------------|-----------|----------|-------------------------|------------|
|                 |           | Hòmens  | Dones   | <25         | >25      | Agricultura        | Construcció | Indústria | Servicis | Sense ocupació anterior |            |
| Espanya         | 2.443.766 | -71.142 | -87.146 | -6.702      | -151.586 | -10.864            | -22.889     | -14.512   | -97.435  | -12.588                 | -158.288   |
| Com. Valenciana | 294.757   | -10.008 | -10.245 | -2.163      | -18.090  | -877               | -2.689      | -3.776    | -13.259  | 348                     | -20.253    |
| L'Horta Nord    | 16.204    | -619    | -511    | -167        | -963     | 0                  | -136        | -156      | -406     | -123                    | -1.130     |

Taula 6. Variació anual de la desocupació per territori.

Elaboració pròpia. Font: SEPE. Servei Públic d'Ocupació Estatal (2024 - 2025).

En l'anàlisi de la variació anual de la desocupació, per al mes d'octubre (Taula 6), s'observa una **reducció generalitzada en els tres territoris per al mes d'octubre**.

Segons la **Taula 7** (variació mensual respecte a **setembre**), la desocupació **augmenta de manera similar en els tres territoris** analitzats. Es tracta d'un patró **previsible a l'octubre** per factors estacionals. A tindre en compte que en la **comparativa interanual d'octubre** l'atur **es reduïx**, la qual cosa apunta a la comentada **millora de la desocupació** més enllà del repunt mensual.

| Territori       | Total     | Sexe   |        | Grup d'edat |        | Sector d'activitat |             |           |          |                         | Total var. |
|-----------------|-----------|--------|--------|-------------|--------|--------------------|-------------|-----------|----------|-------------------------|------------|
|                 |           | Hòmens | Dones  | <25         | >25    | Agricultura        | Construcció | Indústria | Servicis | Sense ocupació anterior |            |
| Espanya         | 2.443.766 | 10.540 | 11.561 | 10.082      | 12.019 | 1.270              | -2.121      | 1.148     | 18.496   | 3.308                   | 22.101     |
| Com. Valenciana | 294.757   | -100   | 842    | 1.068       | -326   | -130               | -400        | -116      | 941      | 447                     | 742        |
| L'Horta Nord    | 16.204    | 22     | 81     | 67          | 36     | 7                  | 55          | 57        | 297      | -4                      | 103        |

Taula 7. Variació mensual de la desocupació per territori.  
 Elaboració pròpia. Font: SEPE. Servei Públic d'Ocupació Estatal 2025.

## 5. Anàlisi de la contractació laboral

9

Durant **octubre de 2025** es van formalitzar **9.024 contractes laborals** a la comarca, la qual cosa suposa **236 més que a l'octubre de 2024 (+2,69%)**. És important comentar que en 13 dels 23 municipis de la comarca la **variació anual és positiva** (Taula 8).

La distribució per sexe manté un repartiment similar al de l'exercici anterior: **4.838 contractes van ser subscrits per hòmens (53,36%) i 4.228 per dones (46,64%)**.

| Mes-Any<br>Municipi    | Octubre de 2024 |              |              |                     |                 | Octubre de 2025 |              |              |                     |                 |
|------------------------|-----------------|--------------|--------------|---------------------|-----------------|-----------------|--------------|--------------|---------------------|-----------------|
|                        | Total           | Hòmens       | Dones        | Total Var. Any ant. | % Var. Any ant. | Total           | Hòmens       | Dones        | Total Var. Any ant. | % Var. Any ant. |
| Albalat dels Sorells   | 94              | 40           | 54           | 65                  | 224,14 % ↑      | 77              | 30           | 47           | -17                 | -18,09 % ↓      |
| Alboraia/Alboraya      | 534             | 255          | 279          | 117                 | 28,06 % ↑       | 471             | 253          | 218          | -63                 | -11,80 % ↓      |
| Albuixech              | 272             | 160          | 112          | 37                  | 15,74 % ↑       | 225             | 128          | 97           | -47                 | -17,28 % ↓      |
| Alfara del Patriarca   | 77              | 27           | 50           | 10                  | 14,93 % ↑       | 81              | 38           | 43           | 4                   | 5,19 % ↑        |
| Almàssera              | 62              | 34           | 28           | -2                  | -3,13 % ↓       | 55              | 35           | 20           | -7                  | -11,29 % ↓      |
| Bonrepòs i Mirambell   | 52              | 18           | 34           | 1                   | 1,96 % ↑        | 62              | 33           | 29           | 10                  | 19,23 % ↑       |
| Burjassot              | 630             | 228          | 402          | 142                 | 29,10 % ↑       | 761             | 301          | 460          | 131                 | 20,79 % ↑       |
| El Puig de Santa Maria | 412             | 276          | 136          | 179                 | 76,82 % ↑       | 336             | 213          | 123          | -76                 | -18,45 % ↓      |
| Emperador              | 3               | 2            | 1            | -17                 | -85,00 % ↓      | 4               | 4            | 0            | 1                   | 33,33 % ↑       |
| Foios                  | 170             | 87           | 83           | 86                  | 102,38 % ↑      | 112             | 66           | 46           | -58                 | -34,12 % ↓      |
| Godella                | 244             | 111          | 133          | 28                  | 12,96 % ↑       | 265             | 111          | 154          | 21                  | 8,61 % ↑        |
| La Pobla de Farnals    | 192             | 81           | 111          | 80                  | 71,43 % ↑       | 83              | 38           | 45           | -109                | -56,77 % ↓      |
| Massalfassar           | 158             | 102          | 56           | -67                 | -29,78 % ↓      | 191             | 145          | 46           | 33                  | 20,89 % ↑       |
| Massamagrell           | 313             | 172          | 141          | 24                  | 8,30 % ↑        | 259             | 132          | 127          | -54                 | -17,25 % ↓      |
| Meliana                | 140             | 68           | 72           | 57                  | 68,67 % ↑       | 199             | 82           | 117          | 59                  | 42,14 % ↑       |
| Montcada/Moncada       | 345             | 171          | 174          | -64                 | -15,65 % ↓      | 356             | 177          | 179          | 11                  | 3,19 % ↑        |
| Museros                | 677             | 477          | 200          | 293                 | 76,30 % ↑       | 952             | 764          | 188          | 275                 | 40,62 % ↑       |
| Paterna                | 3.502           | 1.916        | 1.586        | 0                   | 0,00 % →        | 3.476           | 1.907        | 1.569        | -26                 | -0,74 % ↓       |
| Puçol                  | 345             | 190          | 155          | 7                   | 2,07 % ↑        | 468             | 243          | 225          | 123                 | 35,65 % ↑       |
| Rafelbunyol            | 260             | 133          | 127          | -55                 | -17,46 % ↓      | 226             | 127          | 99           | -34                 | -13,08 % ↓      |
| Rocafort               | 190             | 95           | 95           | 70                  | 58,33 % ↑       | 225             | 113          | 112          | 35                  | 18,42 % ↑       |
| Tavernes Blanques      | 73              | 47           | 26           | 29                  | 65,91 % ↑       | 87              | 46           | 41           | 14                  | 19,18 % ↑       |
| Vinalesa               | 43              | 21           | 22           | 5                   | 13,16 % ↑       | 53              | 9            | 44           | 10                  | 23,26 % ↑       |
| <b>Total</b>           | <b>8.788</b>    | <b>4.711</b> | <b>4.077</b> | <b>1.025</b>        | <b>13,20 %</b>  | <b>9.024</b>    | <b>4.995</b> | <b>4.029</b> | <b>236</b>          | <b>2,69 %</b>   |

Taula 8. Comparativa anual del nombre de contractes registrats per sexe i municipi.  
 Elaboració pròpia. Font: LABORA (2024-2025).

El **Gràfic 6** mostra que la **contractació mensual en 2025** es manté, encara que amb oscil·lacions, **pràcticament estable**, amb l'estacionalitat habitual de l'estiu on hi ha **màxim al juliol**, mínim a l'agost i **ajust al setembre i octubre**. En el que va d'any, els **contractes a dones** es mouen en una forqueta de **2.900 - 4.300 al mes** -amb el sot d'agost-, mentres que els **contractes a hòmens** se situen entre **4.100 - 5.200**.

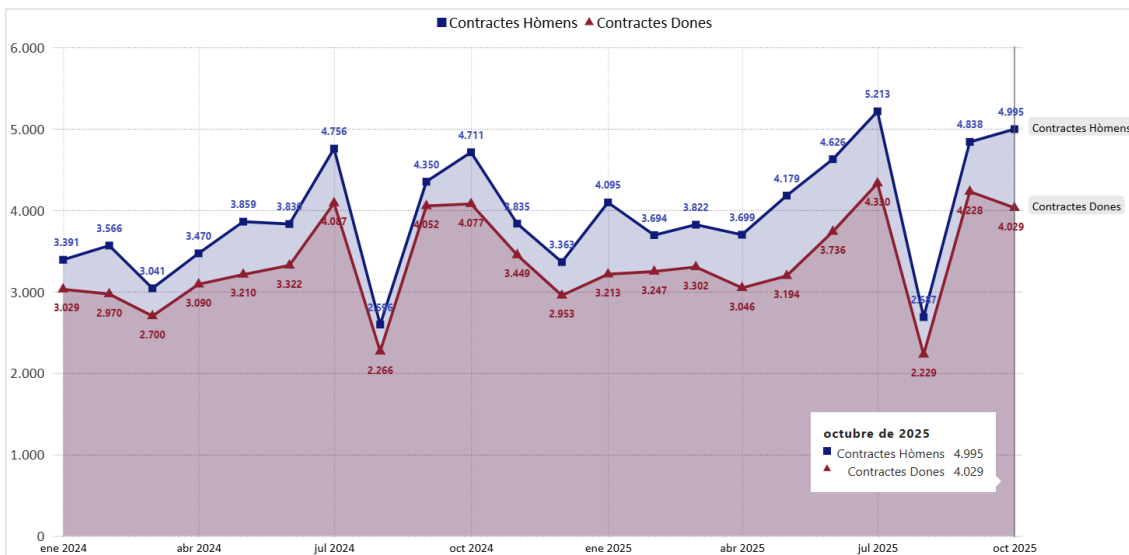

Gràfic 6. Evolució de nombre de contractes segons sexe a l'Horta Nord.  
 Elaboració pròpia. Font: LABORA (2024-2025).

A l'octubre de 2025, l'estructura de la contractació (Gràfic 7) mostra un **predomini de la modalitat temporal**, amb **4.579 contractes** que representen el **50,7%**. Li segueix la **contractació indefinida**, amb **4.382 (48,6%** del conjunt). A més, es van firmar **63 contractes de formació**, tots ells de **duració temporal**, que suposen el **0,7%** del total.

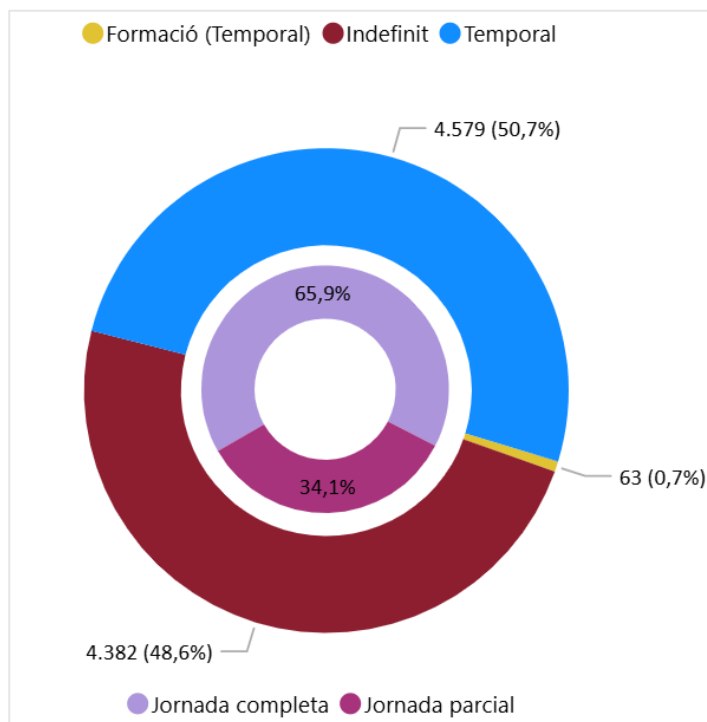

Gràfic 7. Distribució de contractes segons duració i tipus de jornada.  
 Elaboració pròpia. Font: LABORA. Servei Valencià d'Ocupació i Formació, referenciat al mes d'octubre de 2025.

Des de 2022, la distribució mostra una **dinàmica creixent dels contractes indefinits**, que avancen a costa de la **modalitat temporal**, reflectint així el canvi estructural en el mercat laboral gràcies a la reforma laboral (**Reial decret llei 32/2021, de 28 de desembre**).

Analitzant la **jornada de treball**, els nous contractes laborals s'inclinen majoritàriament cap al temps **complet**, que aconsegueix el **65,9%**, mentre que el **34,1%** restant correspon a temps parcial.

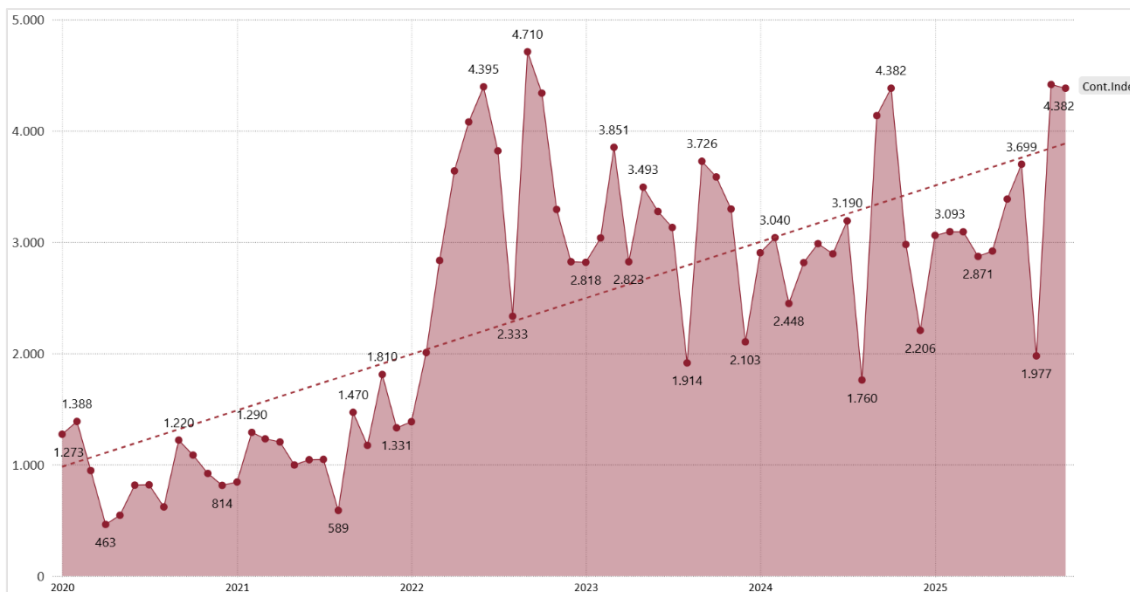

Gràfic 8. Evolució del nombre de contractes indefinits a l'Horta Nord.  
Elaboració pròpia. Font: LABORA (2020-2025).

El **Gràfic 8** mostra la trajectòria mensual de la contractació indefinida a la comarca des de 2020. El salt que s'observa coincideix amb l'entrada en vigor de les mesures del Reial **decret llei 32/2021, de 28 de desembre**, el nucli del qual era limitar la temporalitat i promoure la contractació per temps indefinit excepte causa justificada. Diversos balanços estatals confirmen que 2022 va tancar amb més de **7 milions de contractes indefinits**, triplicant la dada de 2021 i aportant 2,35 milions de persones afiliades addicionals amb contracte fix.

En relació a la **distribució dels contractes de treball segons tipus d'ocupació** (Gràfic 9) a l'octubre destaquen les **ocupacions elementals (ocupació domèstica, neteja, ajudants, repartidors, peons, etc.) que suposen el 37,6% dels contractes**. En segon lloc, es troben els contractes realitzats a treballadors/es de serveis de restauració i comerç que representen l'17,04%, seguit pels contractes a tècnics/ques i professionals científics/ques i intel·lectuals el percentatge dels quals és de l'11,34%. Estes 3 categories d'ocupacions **representen el 65,98% del total** de contractes per ocupacions.

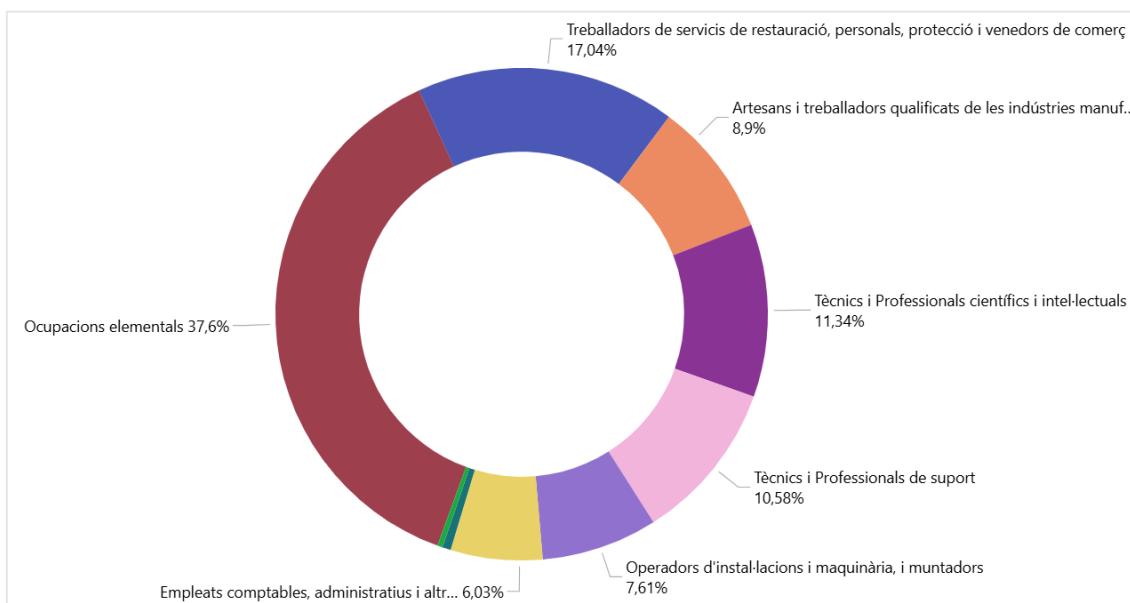

Gràfic 9. Distribució de contractes segons tipus d'ocupació.  
Elaboració pròpia. Font: LABORA, referenciat al mes d'octubre de 2025.

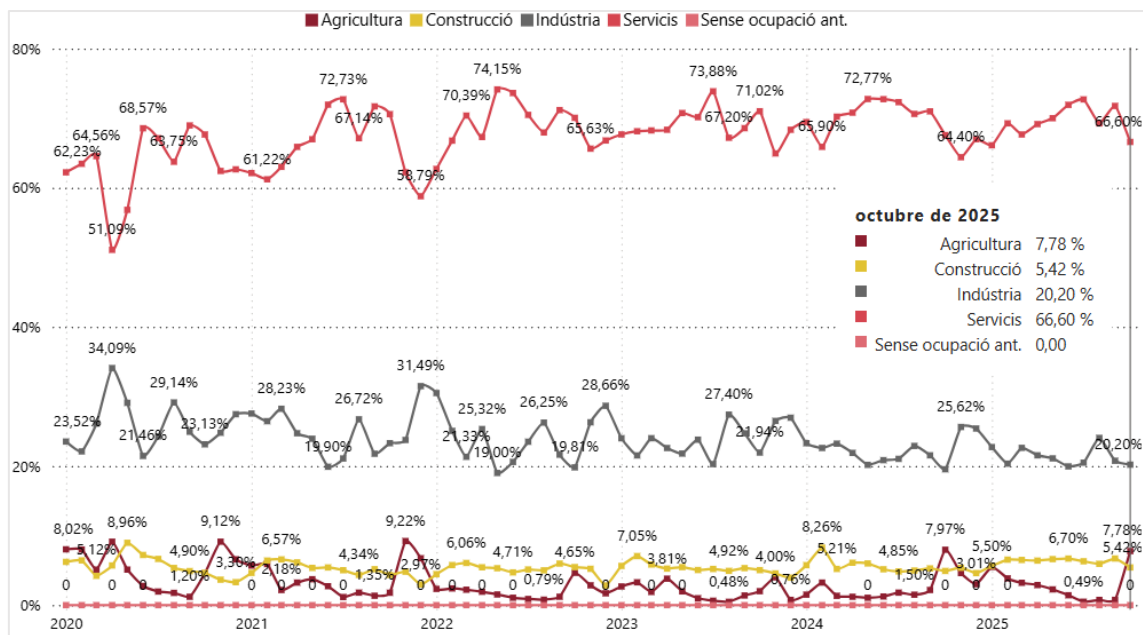

Gràfic 10. Evolució del nombre de contractes per sector d'activitat a l'Horta Nord.  
Elaboració pròpia. Font: LABORA (2020 - 2025)

A la vista de la sèrie detallada (gener 2020-octubre 2025), en el Gràfic 10 pot observar-se la distribució dels contractes per sectors d'activitat on el sector **servis** manté amb folgança el lideratge de la contractació.

El sector de la **indústria** conserva la segona posició. La seua representació percentual es mou en la forqueta del 24-27% durant 2023, descendeix a l'entorn del 22-23% en 2024, i per a este mes d'octubre, se situa en el **20,20% de la contractació**.

D'altra banda, el sector de la **construcció** oscil·la entre el 4% i el 8%. Destaquen repunts de **7,21% al juny de 2020**, de **7,05% al febrer 2023** i **8,26% al febrer 2024**. A l'octubre de 2025 se situa en **5,42%**, destacant l'estabilització de contractes al seu favor entorn del 6% de la distribució.

L'**agricultura** manté un pes testimonial, però no exempt de variacions estacionals: del 2-3% habitual passa a **4,65% a l'octubre 2022**, **4,61% al novembre 2024** i aconseguix el seu màxim relatiu - **5,50% al gener 2025** - possiblement coincidint amb campanyes agrícoles concretes. A destacar que el registre d'octubre és del **7,78% de la distribució coincidint este repunt amb el mes d'octubre de 2024** on, **després de mesos registrant percentatges entorn de l'1%, va pujar fins al 7,97%**.

En síntesi, el mercat laboral comarcal conserva una **estructura estable i terciarizada**, on els servicis representen al voltant de set de cada deu contractes, la indústria aporta una quinta part, i construcció i agricultura completen el repartiment amb participacions modestes, encara que cíclicament rellevants.

## 6. Resum del mes d'octubre de 2025

| Municipi               | Desocupació   |            |              |               |                  |                |                |               | Contractes             |              |            |            |                |                    |              |           |                     |            |            |              |              |  |
|------------------------|---------------|------------|--------------|---------------|------------------|----------------|----------------|---------------|------------------------|--------------|------------|------------|----------------|--------------------|--------------|-----------|---------------------|------------|------------|--------------|--------------|--|
|                        |               |            | Sexe         |               | Per nacionalitat |                |                |               | Municipi               |              |            | Sexe       |                | Tipus de contracte |              |           | Sector de activitat |            |            |              |              |  |
|                        | Total         | Var. Mes   | Hòmens       | Dones         | Nac. Esp.        | Nac. Ext.      | Var. Any Esp.  | Var. Any Ext. |                        | Total        | Var. mes   | Var. any   | %H             | %M                 | Indefinit    | Formació  | Temporal            | Agr.       | Const.     | Ind.         | Serv.        |  |
| Albalat dels Sorells   | 160           | 3 ↑        | 56           | 104           | 89,38 %          | 10,63 %        | -0,75 % ↓      | 6,81 % ↑      | Albalat dels Sorells   | 77           | -20 ↓      | -17 ↓      | 38,96 %        | 61,04 %            | 42           | 0         | 35                  | 0          | 6          | 5            | 66           |  |
| Alboraia/Alboraya      | 982           | -2 ↓       | 388          | 594           | 86,46 %          | 13,54 %        | 0,06 % ↑       | -0,39 % ↓     | Alboraia/Alboraya      | 471          | -100 ↓     | -63 ↓      | 53,72 %        | 46,28 %            | 191          | 2         | 278                 | 3          | 15         | 32           | 421          |  |
| Albuixech              | 186           | 4 ↑        | 77           | 109           | 82,80 %          | 17,20 %        | 0,18 % ↑       | -0,85 % ↓     | Albuixech              | 225          | -77 ↓      | -47 ↓      | 56,89 %        | 43,11 %            | 114          | 1         | 110                 | 1          | 10         | 69           | 145          |  |
| Alfara del Patriarca   | 123           | 2 ↑        | 55           | 68            | 91,87 %          | 8,13 %         | 1,82 % ↑       | -16,82 % ↓    | Alfara del Patriarca   | 81           | -36 ↓      | 4 ↑        | 46,91 %        | 53,09 %            | 55           | 1         | 25                  | 0          | 2          | 3            | 76           |  |
| Almàssera              | 405           | 5 ↑        | 155          | 250           | 91,11 %          | 8,89 %         | -1,05 % ↓      | 12,25 % ↑     | Almàssera              | 55           | -5 ↓       | -7 ↓       | 63,64 %        | 36,36 %            | 33           | 0         | 22                  | 5          | 4          | 14           | 32           |  |
| Bonrepòs i Mirambell   | 185           | 0 →        | 78           | 107           | 87,57 %          | 12,43 %        | 1,39 % ↑       | -8,83 % ↓     | Bonrepòs i Mirambell   | 62           | 11 ↑       | 10 ↑       | 53,23 %        | 46,77 %            | 53           | 0         | 9                   | 0          | 3          | 4            | 55           |  |
| Burjassot              | 2.829         | 30 ↑       | 1.082        | 1.747         | 86,64 %          | 13,36 %        | -0,28 % ↓      | 1,88 % ↑      | Burjassot              | 761          | -30 ↓      | 131 ↑      | 39,55 %        | 60,45 %            | 235          | 8         | 518                 | 0          | 60         | 12           | 689          |  |
| El Puig de Santa Maria | 422           | 9 ↑        | 174          | 248           | 85,78 %          | 14,22 %        | -3,00 % ↓      | 22,94 % ↑     | El Puig de Santa Maria | 336          | 38 ↑       | -76 ↓      | 63,39 %        | 36,61 %            | 127          | 3         | 206                 | 41         | 15         | 64           | 216          |  |
| Emperador              | 38            | 4 ↑        | 16           | 22            | 94,74 %          | 5,26 %         | -1,32 % ↓      | 31,58 % ↑     | Emperador              | 4            | -1 ↓       | 1 ↑        | 100,00 %       | 0,00 %             | 4            | 0         | 0                   | 0          | 0          | 0            | 4            |  |
| Foios                  | 346           | 9 ↑        | 137          | 209           | 89,31 %          | 10,69 %        | 1,90 % ↑       | -13,50 % ↓    | Foios                  | 112          | 20 ↑       | -58 ↓      | 58,93 %        | 41,07 %            | 73           | 2         | 37                  | 11         | 6          | 29           | 66           |  |
| Godella                | 511           | 12 ↑       | 221          | 290           | 87,87 %          | 12,13 %        | 2,94 % ↑       | -17,14 % ↓    | Godella                | 265          | -40 ↓      | 21 ↑       | 41,89 %        | 58,11 %            | 129          | 0         | 136                 | 3          | 12         | 3            | 247          |  |
| La Pobla de Farnals    | 424           | -6 ↓       | 170          | 254           | 85,14 %          | 14,86 %        | 0,79 % ↑       | -4,29 % ↓     | La Pobla de Farnals    | 83           | -86 ↓      | -109 ↓     | 45,78 %        | 54,22 %            | 49           | 0         | 34                  | 0          | 9          | 3            | 71           |  |
| Massalfassar           | 120           | 4 ↑        | 52           | 68            | 85,83 %          | 14,17 %        | 0,72 % ↑       | -4,17 % ↓     | Massalfassar           | 191          | -24 ↓      | 33 ↑       | 75,92 %        | 24,08 %            | 87           | 0         | 104                 | 0          | 3          | 41           | 147          |  |
| Massamagrell           | 916           | -10 ↓      | 350          | 566           | 88,10 %          | 11,90 %        | -0,13 % ↓      | 0,99 % ↑      | Massamagrell           | 259          | 2 ↑        | -54 ↓      | 50,97 %        | 49,03 %            | 162          | 0         | 97                  | 2          | 20         | 33           | 204          |  |
| Meliana                | 582           | 2 ↑        | 233          | 349           | 87,63 %          | 12,37 %        | 0,37 % ↑       | -2,54 % ↓     | Meliana                | 199          | 80 ↑       | 59 ↑       | 41,21 %        | 58,79 %            | 69           | 1         | 129                 | 8          | 4          | 68           | 119          |  |
| Montcada/Moncada       | 1.086         | 5 ↑        | 430          | 656           | 90,70 %          | 9,30 %         | -0,41 % ↓      | 4,20 % ↑      | Montcada/Moncada       | 356          | -20 ↓      | 11 ↑       | 49,72 %        | 50,28 %            | 163          | 3         | 190                 | 2          | 16         | 41           | 297          |  |
| Museros                | 342           | -5 ↓       | 129          | 213           | 84,80 %          | 15,20 %        | -1,65 % ↓      | 10,31 % ↑     | Museros                | 952          | 719 ↑      | 275 ↑      | 80,25 %        | 19,75 %            | 823          | 2         | 127                 | 594        | 15         | 114          | 229          |  |
| Paterna                | 4.343         | 53 ↑       | 1.593        | 2.750         | 86,97 %          | 13,03 %        | -1,64 % ↓      | 12,54 % ↑     | Paterna                | 3.476        | -398 ↓     | -26 ↓      | 54,86 %        | 45,14 %            | 1.474        | 16        | 1.986               | 4          | 202        | 1.046        | 2.224        |  |
| Puçol                  | 884           | 0 →        | 298          | 586           | 86,65 %          | 13,35 %        | 1,87 % ↑       | -10,65 % ↓    | Puçol                  | 468          | -35 ↓      | 123 ↑      | 51,92 %        | 48,08 %            | 219          | 2         | 247                 | 16         | 45         | 190          | 217          |  |
| Rafelbunyol            | 443           | -7 ↓       | 178          | 265           | 89,84 %          | 10,16 %        | -0,80 % ↓      | 7,63 % ↑      | Rafelbunyol            | 226          | 30 ↑       | -34 ↓      | 56,19 %        | 43,81 %            | 107          | 21        | 98                  | 11         | 9          | 41           | 165          |  |
| Rocafort               | 264           | -12 ↓      | 104          | 160           | 89,77 %          | 10,23 %        | -0,04 % ↓      | 0,38 % ↑      | Rocafort               | 225          | 4 ↑        | 35 ↑       | 50,22 %        | 49,78 %            | 109          | 1         | 115                 | 0          | 4          | 0            | 221          |  |
| Tavernes Blanques      | 489           | 7 ↑        | 178          | 311           | 89,78 %          | 10,22 %        | -2,99 % ↓      | 37,12 % ↑     | Tavernes Blanques      | 87           | -43 ↓      | 14 ↑       | 52,87 %        | 47,13 %            | 53           | 0         | 34                  | 1          | 28         | 6            | 52           |  |
| Vinalesa               | 124           | -4 ↓       | 45           | 79            | 90,32 %          | 9,68 %         | 1,88 % ↑       | -14,72 % ↓    | Vinalesa               | 53           | -31 ↓      | 10 ↑       | 16,98 %        | 83,02 %            | 11           | 0         | 42                  | 0          | 1          | 5            | 47           |  |
| <b>Total</b>           | <b>16.204</b> | <b>103</b> | <b>6.199</b> | <b>10.005</b> | <b>87,52 %</b>   | <b>12,48 %</b> | <b>-0,47 %</b> | <b>3,44 %</b> | <b>Total</b>           | <b>9.024</b> | <b>-42</b> | <b>236</b> | <b>55,35 %</b> | <b>44,65 %</b>     | <b>4.382</b> | <b>63</b> | <b>4.579</b>        | <b>702</b> | <b>489</b> | <b>1.823</b> | <b>6.010</b> |  |

Taula 9. Resum mensual de la desocupació i contractes a l'Horta Nord.

Elaboració pròpia. Font: LABORA. Servei Valencià d'Ocupació i Formació, referenciat al mes d'octubre de 2025.

A l'octubre de 2025 el mercat laboral de l'Horta Nord manté la tendència positiva: es van firmar **9.024** contractes, 42 menys que al setembre i **236 més que en el mateix mes de l'any anterior**.

L'atur a l'octubre de 2025 es va situar en **16.204** persones, la qual cosa suposa un augment de 103 més que al setembre i **1.130 menys desocupats/des respecte a 2024**.

