

Consortio del Pacto Territorial para la creación de Empleo Pactem Nord

PACTEM NORD



Informe (10/2025)



Síguenos

PACTEM NORD



www.consorci.info

Observatorio de EMPLEO PACTEM NORD

INFORME (10/2025)

Evolución del desempleo en l'Horta Nord (octubre de 2025)



L'HORTA NORD

(cierre del informe: 4/10/2025)

En el marco de las labores de investigación e información del Observatorio de Empleo de Pactem Nord, seguidamente te ofrecemos información perteneciente a los **datos de desempleo publicados por LABORA y el SEPE correspondientes al mes de octubre de 2025** relativos a los municipios de l’Horta Nord incorporando una comparativa territorial a nivel autonómico y estatal.

Colabora:



GENERALITAT
VALENCIANA



Labora



GOBIERNO
DE ESPAÑA

MINISTERIO
DE TRABAJO
Y ECONOMÍA SOCIAL

SERVICIO PÚBLICO
DE EMPLEO ESTATAL
SEPE

Índice

1.	Principales datos.....	1
2.	Evolución del desempleo en l’Horta Nord.	2
3.	Perfil de las personas desempleadas en el mes de octubre de 2025 en l’Horta Nord.	6
4.	Comparativa territorial del desempleo.	8
5.	Análisis de la contratación laboral	9
6.	Resumen del mes de octubre de 2025	13

Índice de infografías, tablas y gráficos:

Infografía 1. Resumen de datos correspondiente al mes de octubre de 2025.

Tabla 1. Comparativa anual de personas desempleadas por sexo y municipio.

Tabla 2. Variación de personas desempleadas en l’Horta Nord.

Tabla 3. Evolución acumulada del desempleo según sector de actividad en l’Horta Nord.

Tabla 4. Perfil del desempleo por municipio.

Tabla 5. Distribución del desempleo por territorio.

Tabla 6. Variación anual del desempleo por territorio.

Tabla 7. Variación mensual del desempleo por territorio.

Tabla 8. Comparativa anual del número de contratos registrados por sexo y municipio.

Tabla 9. Resumen mensual de desempleo y contratos en l’Horta Nord.

Gráfico 1. Evolución del desempleo en l’Horta Nord.

Gráfico 2. Evolución anual del desempleo según grupo de edad en l’Horta Nord.

Gráfico 3. Evolución de la variación porcentual anual del desempleo según sector en l’Horta Nord.

Gráfico 4. Evolución de la distribución anual del desempleo por nacionalidad.

Gráfico 5. Distribución del desempleo según tipo de ocupación.

Gráfico 6. Evolución del número de contratos según sexo en l’Horta Nord.

Gráfico 7. Distribución de contratos según duración y tipo de jornada.

Gráfico 8. Evolución del número de contratos indefinidos en l’Horta Nord.

Gráfico 9. Distribución de contratos según tipo de ocupación.

Gráfico 10. Evolución del número de contratos por sector de actividad en l’Horta Nord.

Puede descargarse este informe también
en la APP de Empleo de Pactem Nord.



1. Principales datos.

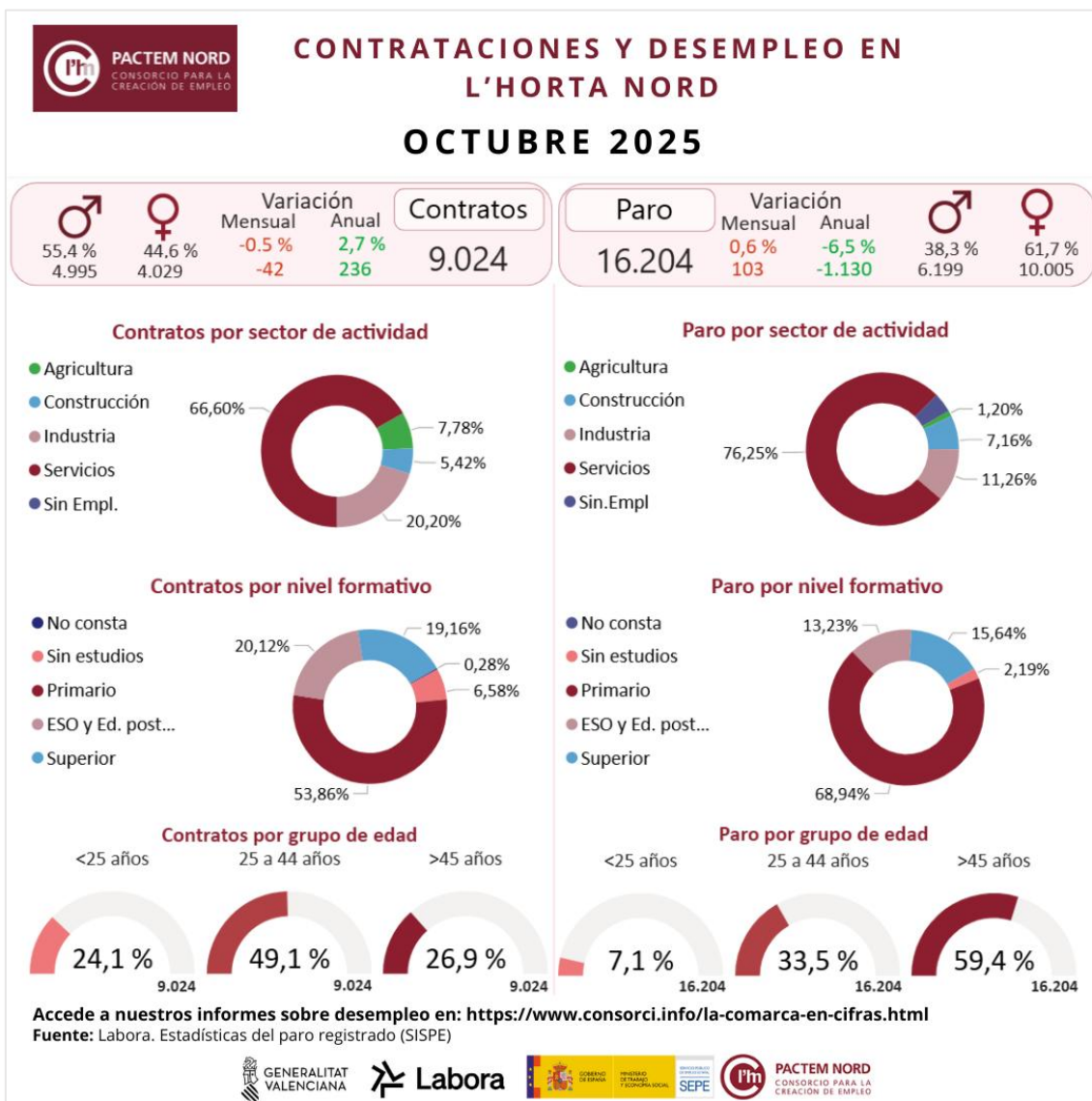

Infografía 1. Resumen de datos correspondiente al mes de octubre de 2025.

Elaboración propia. Fuente: LABORA. Servicio Valenciano de Empleo y Formación.

2. Evolución del desempleo en l’Horta Nord.

Durante el mes de octubre de 2025, el desempleo en l’Horta Nord aumentó en 103 personas respecto al mes anterior y disminuyó en -1.130 con respecto al mismo mes del año 2024, situándose en un total de 16.204 personas desempleadas (véase Infografía 1).

Respecto a la evolución del desempleo desagregado por sexo, se observa que en el grupo de mujeres el aumento es de 81 mujeres, mientras que en el grupo de hombres es de +22 con respecto al mes anterior.

La comparativa interanual para los dos sexos continúa con la dinámica a la baja, siendo -511 mujeres desempleadas y -619 hombres menos desempleados con respecto a octubre de 2024. En el Gráfico 1 se puede observar la evolución desde enero de 2023.



Gráfico 1. Evolución del desempleo en l’Horta Nord.

Elaboración propia. Fuente: LABORA. Servicio Valenciano de Empleo y Formación (2023-2025).

El análisis interanual para el mes de octubre (Tabla 1) muestra una reducción del 6,52%. Además, se aprecia un descenso del desempleo en todos los municipios con las excepciones de Emperador que registra +13 personas desempleadas y Massalfassar +5 personas desempleadas. En este sentido, los municipios con el mayor número de personas desempleadas inscritas en los servicios públicos de empleo son Paterna, Burjassot, Moncada y Alboraya.

Por sexo se observa que el mayor número de mujeres desempleadas se encuentra en los municipios de Paterna (2.750), Burjassot (1.747), seguidos por Moncada (656), Alboraya (594) y Puçol (586). Los municipios que menos mujeres desempleadas registran son Emperador, Alfara del Patriarca y Massalfassar. Porcentualmente, es notable que el desempleo femenino represente el 61,74%.

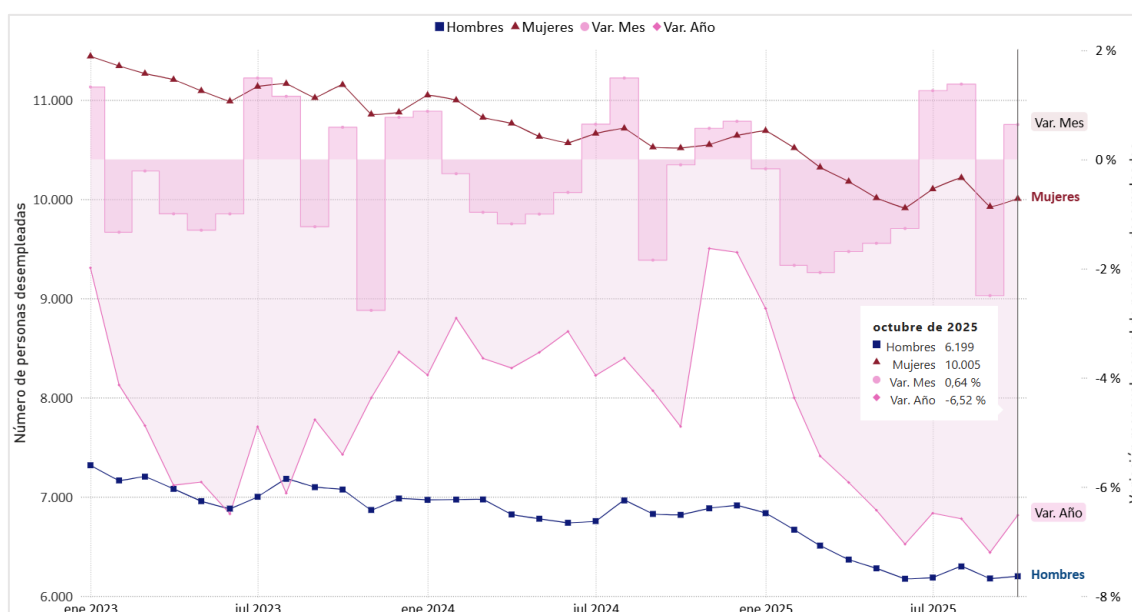
Por otra parte, en cuanto al número de hombres en paro, Paterna y Burjassot superan la cifra de 1.000 y Moncada, Alboraya, Massamagrell y Puzol se sitúan en el rango de los 300 y 430 desempleados. Los municipios con menor registro son Emperador, Vinalesa y Massalfassar.

Porcentualmente, el desempleo masculino representa el 38,26% del total.

Mes-Año Municipio	Octubre de 2023					Octubre de 2024					Octubre de 2025				
	Total	Hombres	Mujeres	Total Var. Año anterior	% Var. Año anterior	Total	Hombres	Mujeres	Total Var. Año anterior	% Var. Año anterior	Total	Hombres	Mujeres	Total Var. Año anterior	% Var. Año anterior
Albalat dels Sorells	208	73	135	-11	-5,02 % ↓	191	72	119	-17	-8,17 % ↓	160	56	104	-31	-16,23 % ↓
Alboraia/Alboraya	1.051	425	626	-109	-9,40 % ↓	1.037	423	614	-14	-1,33 % ↓	982	388	594	-55	-5,30 % ↓
Albuixech	239	99	140	6	2,58 % ↑	219	91	128	-20	-8,37 % ↓	186	77	109	-33	-15,07 % ↓
Alfara del Patriarca	154	55	99	-37	-19,37 % ↓	133	56	77	-21	-13,64 % ↓	123	55	68	-10	-7,52 % ↓
Almássera	451	163	288	-26	-5,45 % ↓	442	169	273	-9	-2,00 % ↓	405	155	250	-37	-8,37 % ↓
Bonrepòs i Mirambell	217	80	137	13	6,37 % ↑	220	93	127	3	1,38 % ↑	185	78	107	-35	-15,91 % ↓
Burjassot	3.204	1.333	1.871	-98	-2,97 % ↓	3.050	1.239	1.811	-154	-4,81 % ↓	2.829	1.082	1.747	-221	-7,25 % ↓
El Puig de Santa Maria	439	184	255	8	1,86 % ↑	441	198	243	2	0,46 % ↑	422	174	248	-19	-4,31 % ↓
Emperador	30	10	20	-1	-3,23 % ↓	25	10	15	-5	-16,67 % ↓	38	16	22	13	52,00 % ↑
Foios	399	154	245	5	1,27 % ↑	364	141	223	-35	-8,77 % ↓	346	137	209	-18	-4,95 % ↓
Godella	518	224	294	-77	-12,94 % ↓	519	234	285	1	0,19 % ↑	511	221	290	-8	-1,54 % ↓
La Pobla de Farnals	442	160	282	-1	-0,23 % ↓	438	167	271	-4	-0,90 % ↓	424	170	254	-14	-3,20 % ↓
Massalfassar	119	54	65	-9	-7,03 % ↓	115	47	68	-4	-3,36 % ↓	120	52	68	5	4,35 % ↑
Massamagrell	1.031	419	612	-40	-3,73 % ↓	976	386	590	-55	-5,33 % ↓	916	350	566	-60	-6,15 % ↓
Meliana	641	243	398	-105	-14,08 % ↓	583	223	360	-58	-9,05 % ↓	582	233	349	-1	-0,17 % ↓
Montcada/Moncada	1.216	474	742	-93	-7,10 % ↓	1.154	475	679	-62	-5,10 % ↓	1.086	430	656	-68	-5,89 % ↓
Museros	387	142	245	-32	-7,64 % ↓	370	144	226	-17	-4,39 % ↓	342	129	213	-28	-7,57 % ↓
Paterna	4.933	1.836	3.097	-309	-5,89 % ↓	4.646	1.761	2.885	-287	-5,82 % ↓	4.343	1.593	2.750	-303	-6,52 % ↓
Puçol	972	337	635	-23	-2,31 % ↓	984	343	641	12	1,23 % ↑	884	298	586	-100	-10,16 % ↓
Rafelbunyol	494	182	312	-57	-10,34 % ↓	498	183	315	4	0,81 % ↑	443	178	265	-55	-11,04 % ↓
Rocafort	294	124	170	-28	-8,70 % ↓	265	111	154	-29	-9,86 % ↓	264	104	160	-1	-0,38 % ↓
Tavernes Blanques	621	232	389	2	0,32 % ↑	523	199	324	-98	-15,78 % ↓	489	178	311	-34	-6,50 % ↓
Vinalesa	166	70	96	-20	-10,75 % ↓	141	53	88	-25	-15,06 % ↓	124	45	79	-17	-12,06 % ↓
Total	18.226	7.073	11.153	-1.042	-5,41 % ↓	17.334	6.818	10.516	-892	-4,89 % ↓	16.204	6.199	10.005	-1.130	-6,52 % ↓

Tabla 1. Comparativa anual de personas desempleadas por sexo y municipio.

Elaboración propia. Fuente: LABORA (2023-2025).

Siguiendo este análisis como se puede observar en la Tabla 2 durante el periodo 2023-2025 se evidencia la **tendencia general de disminución sostenida en el número de personas desempleadas, tanto en mujeres (-1.148 desempleadas) como en hombres (-874 desempleados)** entendiéndose estos datos en el contexto de recuperación post-pandemia y confinamiento y reforma laboral mediante el **Real Decreto-ley 32/2021, de 28 de diciembre vigente desde el 2022** aportando, entre otras medidas, mejoras para la estabilidad laboral limitando fuertemente las condiciones para realizar contratos temporales.

Año	Total	Total Var. Año anterior	% Var. Año anterior	Hombres	Mujeres	Hombres Dif.	Mujeres Dif.
2023	18.226			7.073	11.153		
2024	17.334	-892	-4,89 % ↓	6.818	10.516	-255	-637
2025	16.204	-1.130	-6,52 % ↓	6.199	10.005	-619	-511
Total		-2.022	-11,09 % ↓			-874	-1.148

Tabla 2. Variación de personas desempleadas en l'Horta nord.

Elaboración propia. Fuente: LABORA, referenciado al mes de octubre de la serie anual comprendida entre el año 2023 y el año 2025.

La diferencia total entre el año 2023 y 2025 para el mes de octubre son **-2.022** personas desempleadas menos representando una variación del **-11,09%** siendo mayor el descenso en las mujeres **-1.148** desempleadas. Este dato resalta la **mejora y progresiva recuperación del mercado laboral** en la comarca en periodo post-pandemia.

El **Gráfico 2** representa la evolución anual del desempleo según grupo de edad. Aquí se puede observar el peso que representa en el desempleo total el grupo de edad **mayor de 44 años** y que, aunque reduce el desempleo en el histórico (**-922 personas desempleadas menos desde enero de 2023**), se mantiene por encima con diferencia con respecto al resto de grupos de edad. Se puede afirmar que el descenso en este grupo de edad es más lento con respecto al grupo de edad de 25 a 44 años (-1.511 personas desempleadas).

En octubre de 2025, en comparación con el mismo mes del año anterior, la variación del número de personas desempleadas es negativa en el sentido que se reduce el desempleo siendo mayor en el grupo de edad menores de 25 años (-12,67%), en el grupo de edad de 25 a 44 años la variación es 7,74% y por último en el grupo de mayores de 44 años esta es de -5,01%. Estos datos por grupos de edad evidencian una mejora general en los niveles de desempleo, aunque ponen de manifiesto la **persistencia de dificultades en la recuperación del empleo entre las personas del grupo de mayor edad**.



Gráfico 2. Evolución anual del desempleo según grupo de edad en l'Horta Nord.
 Elaboración propia. Fuente: LABORA (2023-2025).

Como se aprecia en la (Tabla 3), desde 2023 el mayor descenso del desempleo se concentra en el sector **servicios**, con una reducción de **-1.227** personas desempleadas. En **octubre de 2023** el sector registraba **13.583** personas desempleadas. Este impacto es coherente con su **peso estructural** en la comarca, donde -según datos de TGSS de septiembre 2025 - **alrededor del 74%** de la población ocupada trabaja en el sector servicios. En contexto con el panorama de mejora del mercado laboral, la evolución está fuertemente condicionada por lo que ocurra en este sector.

Año	Agricultura	Agricultura Var. %	Construcción	Construcción Var. %	Industria	Industria Var. %	Servicios	Servicios Var. %	Sin empleo ant.	Sin empleo ant. Var. %
2023	246	-17,45 %	1.415	-2,28 %	2.081	-5,15 %	13.583	-5,92 %	901	1,24 %
2024	210	-14,63 %	1.374	-2,90 %	2.035	-2,21 %	12.959	-4,59 %	756	-16,09 %
2025	194	-7,62 %	1.161	-15,50 %	1.824	-10,37 %	12.356	-4,65 %	669	-11,51 %
Total	-52	-21,14 %	-254	-17,95 %	-257	-12,35 %	-1.227	-9,03 %	-232	-25,75 %

Tabla 3. Evolución acumulada del desempleo según sector de actividad en l'Horta Nord.
 Elaboración propia. Fuente: LABORA, referenciado al mes de octubre de la serie anual comprendida entre el año 2023 y el año 2025.

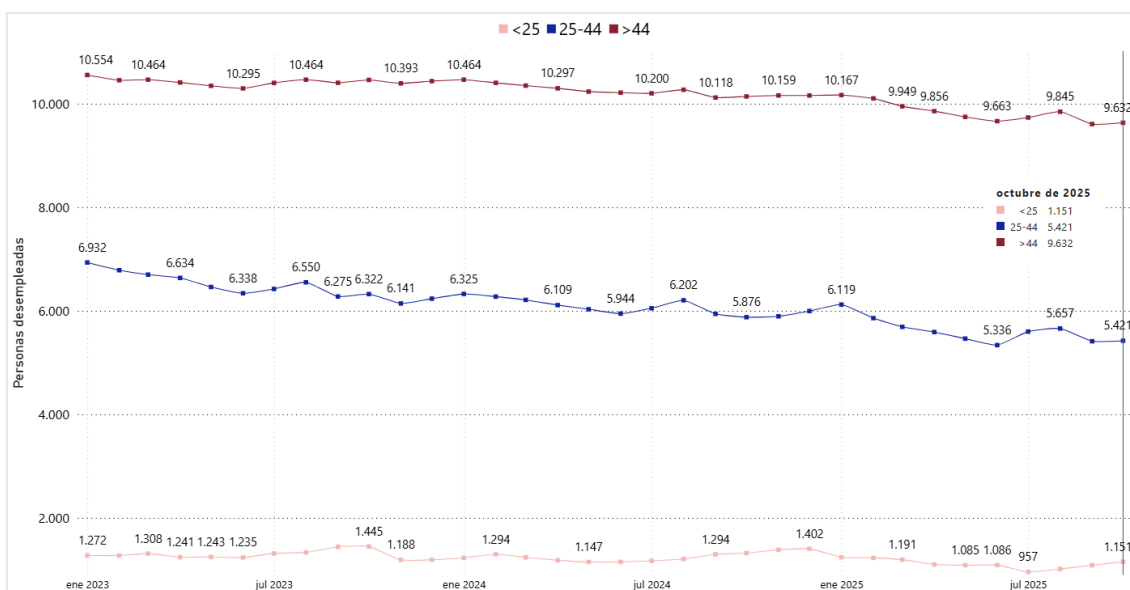
En términos porcentuales, la evolución para el mes de octubre en la serie anual (2025-2023), en sectores clave como industria y construcción es favorable, siendo la variación temporal acumulada del desempleo **-12,35% para la industria** y **-17,95% para el sector de la construcción**.

En el **Gráfico 3** se puede observar cómo las líneas de tendencia - que representan la variación porcentual del sector en el mes en curso con respecto al mismo mes del año anterior - **se estabilizan en variaciones cada vez menos pronunciadas en el 2025**, denotando posiblemente moderación en la reducción del desempleo por sectores, siendo el sector servicios el que más estabilización muestra situándose en el rango de variación interanual del -6,5% y -4%.

En este sentido, el **sector de la construcción** este mes de octubre se sitúa en **-15,5% de variación interanual**, manteniendo la tendencia de los últimos meses en esta comparativa anual situándose en valores del -10% y -17%.



Gráfico 3. Evolución de la variación porcentual del desempleo según sector en l’Horta Nord.
 Elaboración propia. Fuente: LABORA (2023-2025).

3. Perfil de las personas desempleadas en el mes de octubre de 2025 en l’Horta Nord.

Municipio	Total	Sexo				Grupo de edad						Nacionalidad				Sector de actividad					Total
		Hombres	Mujeres	%H	%M	0 a 25 años	25 a 44 años	Más de 45 años	%0 - 25	%25 - 44	% >45	Nac. Esp.	Nac. Ext.	% Esp.	% Ext.	Agri.	Const.	Ind.	Serv.	Sin.Empl.	
Albalat dels Sorells	160	56	104	35,00 %	65,00 %	11	63	86	6,88 %	39,38 %	53,75 %	143	17	89,38 %	10,63 %	0	5	26	125	4	160
Alboraia/Alboraya	982	388	594	39,51 %	60,49 %	61	292	629	6,21 %	29,74 %	64,05 %	849	133	86,46 %	13,54 %	7	62	119	740	54	982
Albuixech	186	77	109	41,40 %	58,60 %	14	59	113	7,53 %	31,72 %	60,75 %	154	32	82,80 %	17,20 %	5	12	28	134	7	186
Alfara del Patriarca	123	55	68	44,72 %	55,28 %	7	45	71	5,69 %	36,59 %	57,72 %	113	10	91,87 %	8,13 %	2	12	15	88	6	123
Almàssera	405	155	250	38,27 %	61,73 %	26	114	265	6,42 %	28,15 %	65,43 %	369	36	91,11 %	8,89 %	6	27	66	288	18	405
Bonrepòs i Mirambell	185	78	107	42,16 %	57,84 %	9	53	123	4,86 %	28,65 %	66,49 %	162	23	87,57 %	12,43 %	1	11	26	142	5	185
Burjassot	2.829	1.082	1.747	38,25 %	61,75 %	229	1.067	1.533	8,09 %	37,72 %	54,19 %	2.451	378	86,64 %	13,36 %	32	234	265	2.202	96	2.829
El Puig de Santa Maria	422	174	248	41,23 %	58,77 %	23	134	265	5,45 %	31,75 %	62,80 %	362	60	85,78 %	14,22 %	6	24	43	333	16	422
Emperador	38	16	22	42,11 %	57,89 %	3	10	25	7,89 %	26,32 %	65,79 %	36	2	94,74 %	5,26 %	1	1	4	32	0	38
Foios	346	137	209	39,60 %	60,40 %	23	115	208	6,65 %	33,24 %	60,12 %	309	37	89,31 %	10,69 %	8	15	51	260	12	346
Godella	511	221	290	43,25 %	56,75 %	28	165	318	5,48 %	32,29 %	62,23 %	449	62	87,87 %	12,13 %	6	37	50	405	13	511
La Pobla de Farnals	424	170	254	40,09 %	59,91 %	20	134	270	4,72 %	31,60 %	63,68 %	361	63	85,14 %	14,86 %	6	29	47	329	13	424
Massalfassar	120	52	68	43,33 %	56,67 %	7	46	67	5,83 %	38,33 %	55,83 %	103	17	85,83 %	14,17 %	1	5	25	87	2	120
Massamagrell	916	350	566	38,21 %	61,79 %	71	273	572	7,75 %	29,80 %	62,45 %	807	109	88,10 %	11,90 %	20	77	116	659	44	916
Meliana	582	233	349	40,03 %	59,97 %	38	190	354	6,53 %	32,65 %	60,82 %	510	72	87,63 %	12,37 %	9	35	75	430	33	582
Montcada/Moncada	1.086	430	656	39,59 %	60,41 %	98	326	662	9,02 %	30,02 %	60,96 %	985	101	90,70 %	9,30 %	11	100	120	784	71	1.086
Museros	342	129	213	37,72 %	62,28 %	30	121	191	8,77 %	35,38 %	55,85 %	290	52	84,80 %	15,20 %	2	22	48	255	15	342
Paterna	4.343	1.593	2.750	36,68 %	63,32 %	298	1.507	2.538	6,86 %	34,70 %	58,44 %	3.777	566	86,97 %	13,03 %	45	337	416	3.403	142	4.343
Puçol	884	298	586	33,71 %	66,29 %	60	288	536	6,79 %	32,58 %	60,63 %	766	118	86,65 %	13,35 %	12	47	100	675	50	884
Rafelbunyol	443	178	265	40,18 %	59,82 %	36	135	272	8,13 %	30,47 %	61,40 %	398	45	89,84 %	10,16 %	7	22	77	323	14	443
Rocafort	264	104	160	39,39 %	60,61 %	13	87	164	4,92 %	32,95 %	62,12 %	237	27	89,77 %	10,23 %	1	10	29	220	4	264
Tavernes Blanques	489	178	311	36,40 %	63,60 %	36	156	297	7,36 %	31,90 %	60,74 %	439	50	89,78 %	10,22 %	3	30	67	349	40	489
Vinalesa	124	45	79	36,29 %	63,71 %	10	41	73	8,06 %	33,06 %	58,87 %	112	12	90,32 %	9,68 %	3	7	11	93	10	124
Total	16.204	6.199	10.005	38,26 %	61,74 %	1.151	5.421	9.632	7,10 %	33,45 %	59,44 %	14.182	2.022	87,52 %	12,48 %	194	1.161	1.824	12.356	669	16.204

Tabla 4. Perfil del desempleo por municipio.

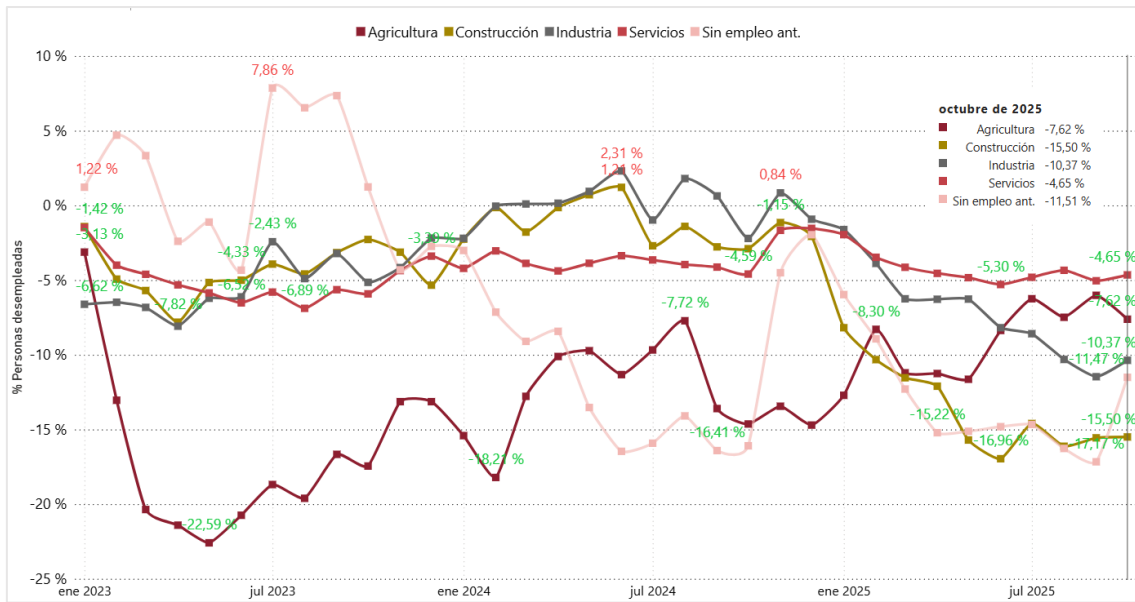
Elaboración propia. Fuente: LABORA. Servicio Valenciano de Empleo y Formación, referenciado al mes de octubre de 2025.

En l’Horta Nord, en octubre, el perfil predominante de la **persona desempleada** es: **mujer (61,74%)**, de **45 o más años (59,44%)**, de **nacionalidad española (87,52%)** y procedente del **sector servicios (76,25%)** con ocupación previa en **ocupaciones elementales (26,54%)** o **relacionada con restauración, servicios personales, protección y venta (25,63%)**, y con **estudios de primaria o primera etapa de la ESO (69,94%)**. Estos datos evidencian una **sobrerrepresentación femenina en el paro registrado**¹ y una **clara concentración sectorial en el sector servicios**.

¹ Los porcentajes se refieren al total de personas desempleadas registradas del ámbito.

En cuanto a la nacionalidad de la persona desempleada, desde 2023 se registra un **crecimiento progresivo** en la participación de personas desempleadas con nacionalidad extranjera. En octubre 2023 representaban el 11,28% de la distribución llegando al 12,48% en el mes de octubre de 2025 (+1,2%).



Gráfico 4. Evolución de la distribución anual del desempleo por nacionalidad.

Elaboración propia. Fuente: LABORA. Servicio Valenciano de Empleo y Formación, referenciado al mes de octubre de la serie anual comprendida entre el año 2023 y el año 2025.

En línea con este análisis, se observa en la **Gráfico 5** que las ocupaciones elementales (26,54%) y los servicios relacionados con la restauración, servicios personales, protección y vendedores/as de comercio (25,63%) continúan siendo las **actividades con mayor concentración de personas desempleadas en la comarca de l'Horta Nord, agrupando al 52,17% de las personas desempleadas de la comarca**. Este dato **subraya el fuerte impacto del desempleo en ocupaciones de menor cualificación**, especialmente en sectores tradicionalmente **sensibles a la fluctuación económica y a cambios en el consumo**, como son la hostelería y el comercio minorista.

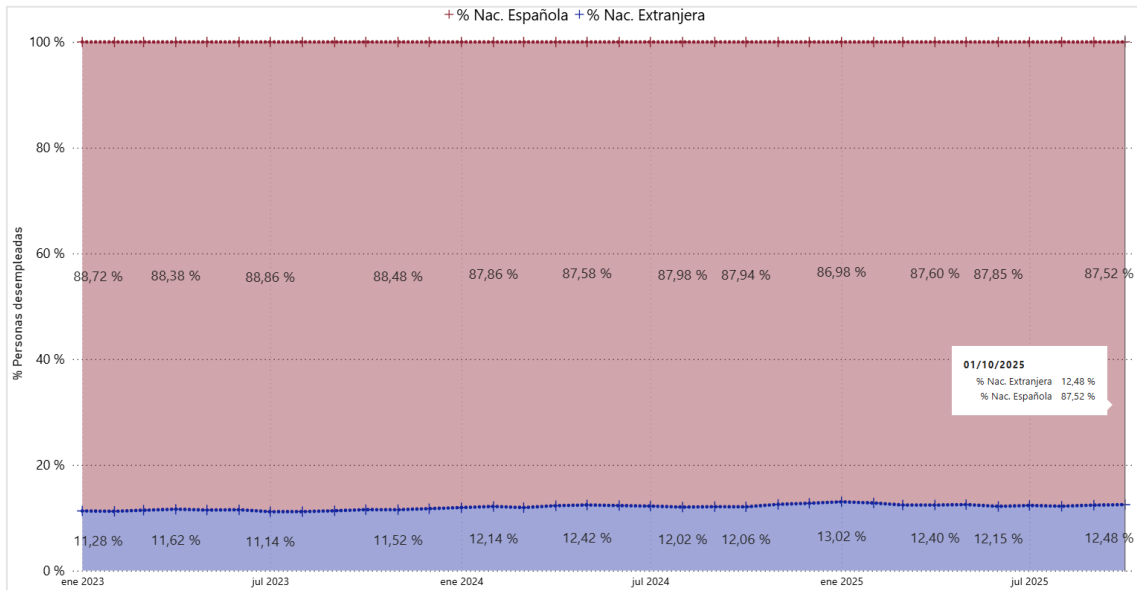

Gráfico 5. Distribución del desempleo según tipo de ocupación.

Elaboración propia. Fuente: LABORA. Octubre de 2025.

Por el contrario, las actividades que requieren una alta cualificación presentan un panorama más favorable en términos de desempleo.

Los datos de desempleo más bajo se encuentran en **ocupaciones altamente especializadas o de nicho**, como el personal directivo (203), trabajadores/as cualificados/as en el sector agrícola, ganadero, forestal y pesquero (152) y las ocupaciones militares (26). Estos segmentos suelen estar **menos expuestos a la volatilidad del mercado laboral**, debido a la estabilidad que ofrecen los sectores público y privado para estos perfiles.

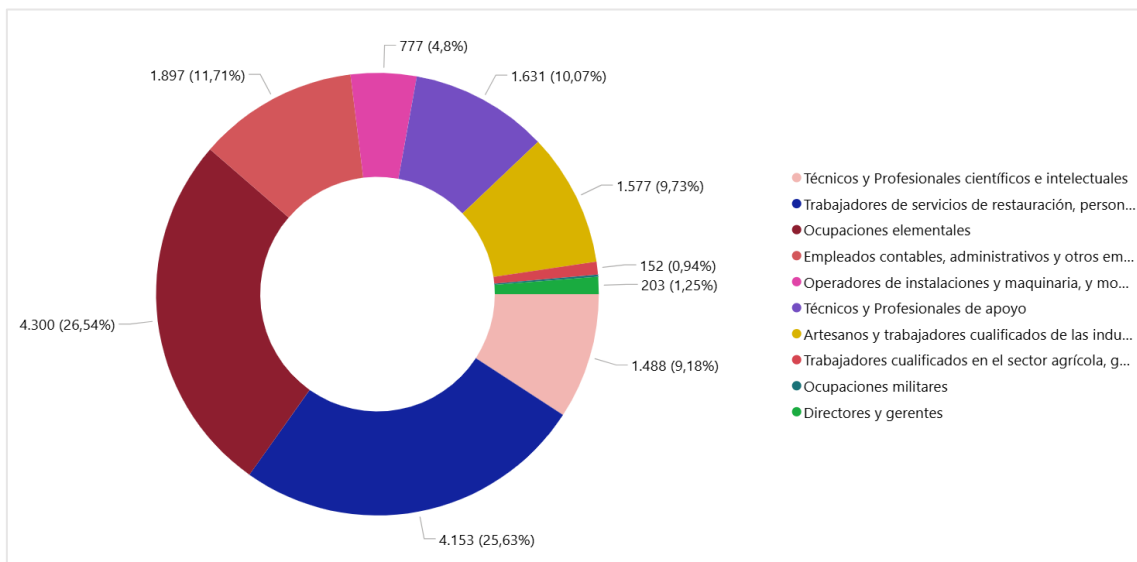
Estos datos ponen de manifiesto un claro patrón en la distribución del desempleo por ocupación: **mientras las ocupaciones de menor cualificación enfrentan una presión considerable de desocupación**, aquellas que requieren una mayor especialización, que están vinculadas a estructuras institucionales estables o que cuentan con un número reducido de profesionales disponibles, presentan tasas de desempleo más bajas.

4. Comparativa territorial del desempleo.

En la comparativa territorial de la distribución del desempleo (Tabla 5), se observa que la **proporción de desempleo por sexo** se mantiene relativamente **estable** en todos los territorios analizados, situándose en torno al 39% para los hombres y al 61% para las mujeres.

Territorio	Total	Sexo		Grupo de edad		Sector de actividad				
		% Hombres	% Mujeres	% <25	% >25	% Agricultura	% Construcción	% Industria	% Servicios	% Sin empleo ant.
España	2.443.766	39,42 %	60,58 %	7,93 %	92,07 %	3,14 %	7,09 %	7,71 %	72,59 %	9,47 %
Com. Valenciana	294.757	38,65 %	61,35 %	6,47 %	93,53 %	2,45 %	7,28 %	11,81 %	70,65 %	7,82 %
L'Horta Nord	16.204	38,26 %	61,74 %	7,10 %	92,90 %	1,30 %	7,64 %	11,60 %	77,47 %	3,91 %

Tabla 5. Distribución del desempleo por territorio.

Elaboración propia. Fuente: SEPE. Servicio Público de Empleo Estatal, octubre de 2025.

En cuanto al grupo de personas **mayores de 25 años**, el desempleo representa un **92,07%** del total a nivel estatal, mientras que en la Comunidad Valenciana este porcentaje es **superior** alcanzando el **93,53%**.

Por sectores de actividad, en **L'Horta Nord** la distribución del desempleo en el sector **agrícola** representa **1,30%** siendo casi **2 puntos porcentuales inferior al registrado a nivel estatal** y un 1,15% menor que el de la Comunidad Valenciana. En el sector **industrial**, el desempleo **estatal es un 3,89% más bajo** que en la comarca. En cuanto al sector **servicios**, en la **Comunidad Valenciana éste concentra el 70,65%** del desempleo, lo que supone un 6,82% menos que en **L'Horta Nord**.

Territorio	Total	Sexo		Grupo de edad		Sector de actividad					Total
		Hombres	Mujeres	<25	>25	Agricultura	Construcción	Industria	Servicios	Sin empleo anterior	
España	2.443.766	-71.142	-87.146	-6.702	-151.586	-10.864	-22.889	-14.512	-97.435	-12.588	-158.288
Com. Valenciana	294.757	-10.008	-10.245	-2.163	-18.090	-877	-2.689	-3.776	-13.259	348	-20.253
L'Horta Nord	16.204	-619	-511	-167	-963	0	-136	-156	-406	-123	-1.130

Tabla 6. Variación anual del desempleo por territorio.

Elaboración propia. Fuente: SEPE. Servicio Público de Empleo Estatal (2024 - 2025).

En el análisis de la variación anual del desempleo, para el mes de octubre, (Tabla 6), se observa una **reducción generalizada en los tres territorios para el mes de octubre**.

Según la **Tabla 7** (variación mensual respecto a **septiembre**), el desempleo **aumenta de forma similar en los tres territorios** analizados. Se trata de un patrón **previsible en octubre** por factores estacionales. A tener en cuenta que en la **comparativa interanual de octubre** el paro **se reduce**, lo que apunta a la comentada **mejora del desempleo** más allá del repunte mensual.

Territorio	Total	Sexo		Grupo de edad		Sector de actividad					Total
		Hombres	Mujeres	<25	>25	Agricultura	Construcción	Industria	Servicios	Sin empleo anterior	
España	2.443.766	10.540	11.561	10.082	12.019	1.270	-2.121	1.148	18.496	3.308	22.101
Com. Valenciana	294.757	-100	842	1.068	-326	-130	-400	-116	941	447	742
L'Horta Nord	16.204	22	81	67	36	7	55	57	297	-4	103

Tabla 7. Variación mensual del desempleo por territorio.
 Elaboración propia. Fuente: SEPE. Servicio Público de Empleo Estatal 2025.

5. Análisis de la contratación laboral

9

Durante **octubre de 2025** se formalizaron **9.024 contratos laborales** en la comarca, lo que supone **236 más que en octubre de 2024 (+2,69%)**. Es importante comentar que en 13 de los 23 municipios de la comarca la **variación anual es positiva** (Tabla 8).

La distribución por sexo mantiene un reparto similar al del ejercicio anterior: **4.838 contratos fueron suscritos por hombres (53,36%) y 4.228 por mujeres (46,64%)**.

Mes-Año Municipio	Octubre de 2024					Octubre de 2025				
	Total	Hombres	Mujeres	Total Var. Año anterior	% Var. Año anterior	Total	Hombres	Mujeres	Total Var. Año anterior	% Var. Año anterior
Albalat dels Sorells	94	40	54	65	224,14 % ↑	77	30	47	-17	-18,09 % ↓
Alboraia/Alboraya	534	255	279	117	28,06 % ↑	471	253	218	-63	-11,80 % ↓
Albuixech	272	160	112	37	15,74 % ↑	225	128	97	-47	-17,28 % ↓
Alfara del Patriarca	77	27	50	10	14,93 % ↑	81	38	43	4	5,19 % ↑
Almàssera	62	34	28	-2	-3,13 % ↓	55	35	20	-7	-11,29 % ↓
Bonrepòs i Mirambell	52	18	34	1	1,96 % ↑	62	33	29	10	19,23 % ↑
Burjassot	630	228	402	142	29,10 % ↑	761	301	460	131	20,79 % ↑
El Puig de Santa Maria	412	276	136	179	76,82 % ↑	336	213	123	-76	-18,45 % ↓
Emperador	3	2	1	-17	-85,00 % ↓	4	4	0	1	33,33 % ↑
Foios	170	87	83	86	102,38 % ↑	112	66	46	-58	-34,12 % ↓
Godella	244	111	133	28	12,96 % ↑	265	111	154	21	8,61 % ↑
La Pobla de Farnals	192	81	111	80	71,43 % ↑	83	38	45	-109	-56,77 % ↓
Massalfassar	158	102	56	-67	-29,78 % ↓	191	145	46	33	20,89 % ↑
Massamagrell	313	172	141	24	8,30 % ↑	259	132	127	-54	-17,25 % ↓
Meliana	140	68	72	57	68,67 % ↑	199	82	117	59	42,14 % ↑
Montcada/Moncada	345	171	174	-64	-15,65 % ↓	356	177	179	11	3,19 % ↑
Museros	677	477	200	293	76,30 % ↑	952	764	188	275	40,62 % ↑
Paterna	3.502	1.916	1.586	0	0,00 % →	3.476	1.907	1.569	-26	-0,74 % ↓
Puçol	345	190	155	7	2,07 % ↑	468	243	225	123	35,65 % ↑
Rafelbunyol	260	133	127	-55	-17,46 % ↓	226	127	99	-34	-13,08 % ↓
Rocafort	190	95	95	70	58,33 % ↑	225	113	112	35	18,42 % ↑
Tavernes Blanques	73	47	26	29	65,91 % ↑	87	46	41	14	19,18 % ↑
Vinalesa	43	21	22	5	13,16 % ↑	53	9	44	10	23,26 % ↑
Total	8.788	4.711	4.077	1.025	13,20 %	9.024	4.995	4.029	236	2,69 %

Tabla 8. Comparativa anual del número de contratos registrados por sexo y municipio.
 Elaboración propia. Fuente: LABORA (2024-2025).

El **Gráfico 6** muestra que la **contratación mensual en 2025** se mantiene, aunque con oscilaciones, **prácticamente estable**, con la estacionalidad habitual del verano donde hay **máximo en julio**, mínimo en agosto y **ajuste en septiembre y octubre**. En lo que va de año, los **contratos a mujeres** se mueven en una horquilla de **2.900 - 4.300 al mes** -con el bache de agosto-, mientras que los **contratos a hombres** se sitúan entre **4.100 - 5.200**.



Gráfico 6. Evolución de número de contratos según sexo en l'Horta Nord. Elaboración propia. Fuente: LABORA (2024-2025).

En **octubre de 2025**, la estructura de la contratación (Gráfico 7) muestra un **predominio de la modalidad temporal**, con **4.579 contratos** que representan el **50,7%**. Le sigue la **contratación indefinida**, con **4.382 (48,6%** del conjunto). Además, se firmaron **63 contratos de formación**, todos ellos de **duración temporal**, que suponen el **0,7%** del total.

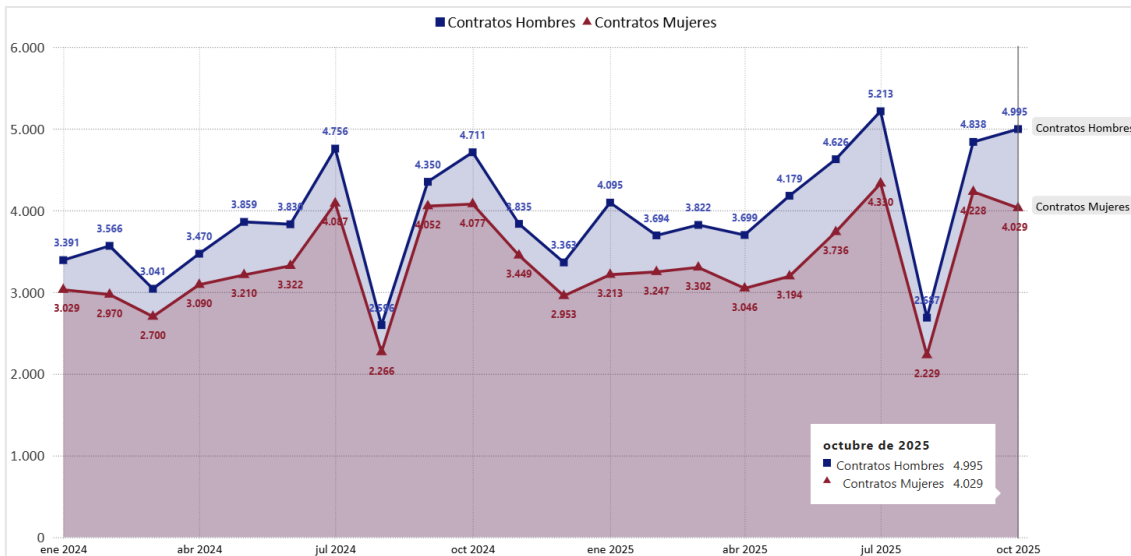

Gráfico 7. Distribución de contratos según duración y tipo de jornada. Elaboración propia. Fuente: LABORA. Servicio Valenciano de Empleo y Formación, referenciado al mes de octubre de 2025.

Desde 2022, la distribución muestra una **dinámica creciente de los contratos indefinidos**, que avanzan a costa de la **modalidad temporal**, reflejando así el cambio estructural en el mercado laboral gracias a la reforma laboral (**Real Decreto-ley 32/2021, de 28 de diciembre**).

Analizando la **jornada de trabajo**, los nuevos contratos laborales se inclinan mayoritariamente hacia el **tiempo completo**, que alcanza el **65,9%**, mientras que el **34,1%** restante corresponde a **tiempo parcial**.

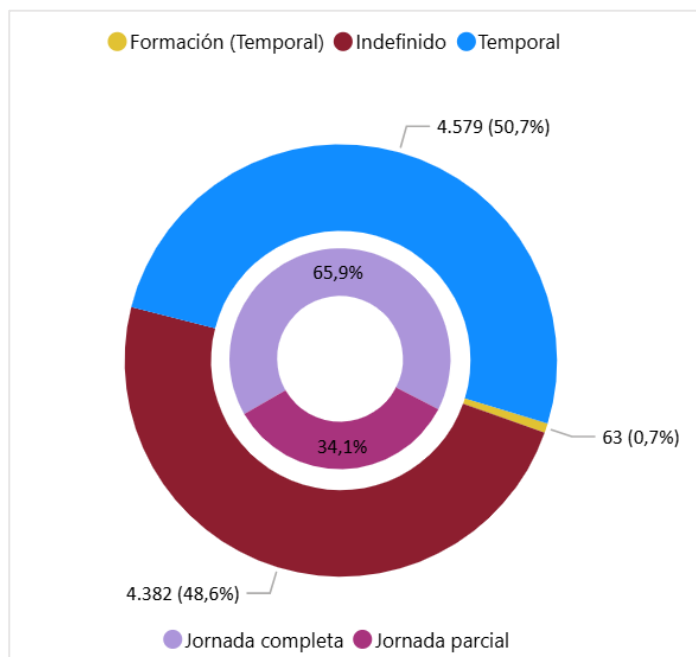

Gráfico 8. Evolución del número de contratos indefinidos en l'Horta Nord.
Elaboración propia. Fuente: LABORA (2020-2025).

El **Gráfico 8** muestra la trayectoria mensual de la contratación indefinida en la comarca desde 2020. El salto que se observa coincide con la entrada en vigor de las medidas del **Real Decreto-ley 32/2021, de 28 de diciembre**, cuyo núcleo era limitar la temporalidad y promover la contratación por tiempo indefinido salvo causa justificada. Diversos balances estatales confirman que 2022 cerró con más de **7 millones de contratos indefinidos**, triplicando el dato de 2021 y aportando 2,35 millones de personas afiliadas adicionales con contrato fijo.

En relación a la **distribución de los contratos de trabajo según tipo de ocupación** (Gráfico 9) en octubre destacan las **ocupaciones elementales (empleo doméstico, limpieza, ayudantes, repartidores, peones, etc.) que suponen el 37,6% de los contratos**. En segundo lugar, se encuentran los contratos realizados a trabajadores/as de servicios de restauración y comercio que representan el 17,04%, seguido por los contratos a técnicos/as y profesionales científicos/as e intelectuales cuyo porcentaje es del 11,34%. Estas 3 categorías de ocupaciones **representan el 65,98% del total** de contratos por ocupaciones.

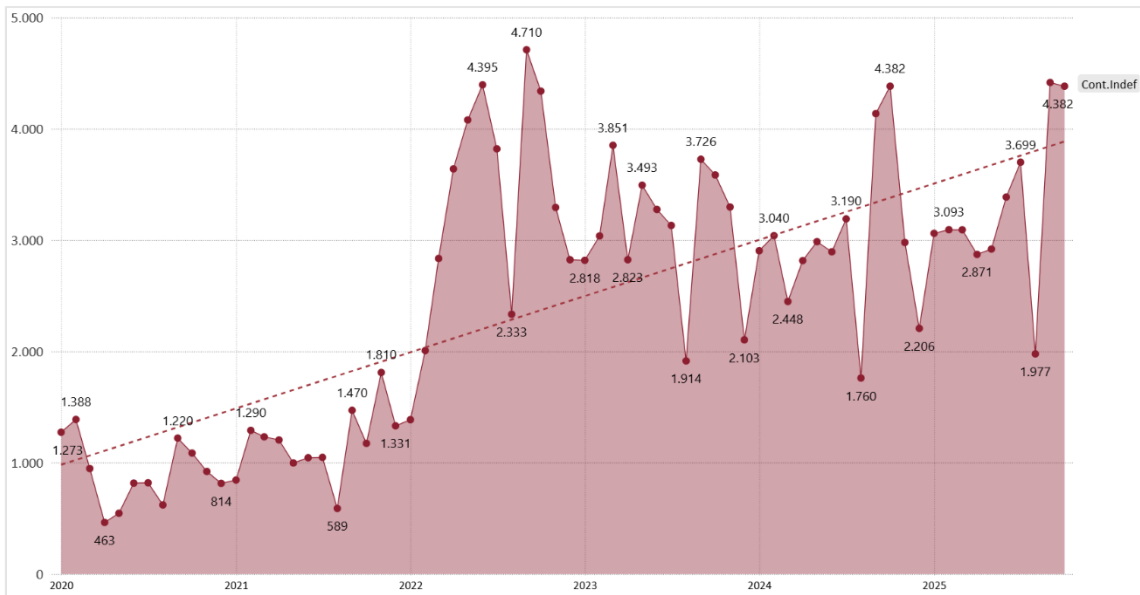

Gráfico 9. Distribución de contratos según tipo de ocupación.
Elaboración propia. Fuente: LABORA, referenciado al mes de octubre de 2025.



Gráfico 10. Evolución del número de contratos por sector de actividad en l'Horta Nord.
Elaboración propia. Fuente: LABORA (2020 - 2025)

A la vista de la serie detallada (enero 2020-octubre 2025), en el Gráfico 10 puede observarse la distribución de los contratos por sectores de actividad donde el sector **servicios** mantiene con holgura el liderazgo de la contratación.

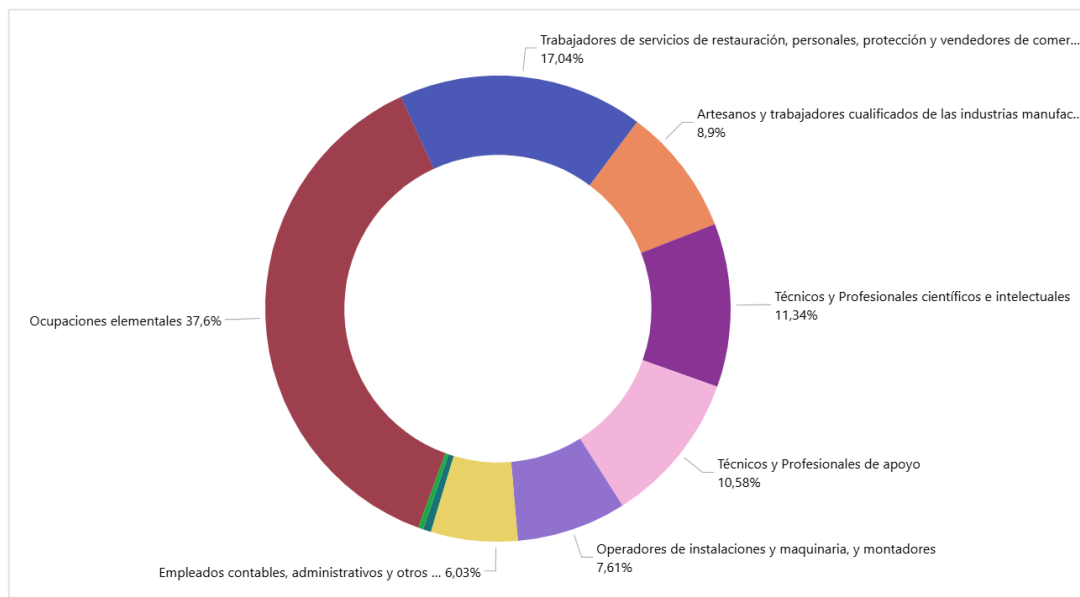
El sector de la **industria** conserva la segunda posición. Su representación porcentual se mueve en la horquilla del 24-27% durante 2023, desciende al entorno del 22-23% en 2024, y para este mes de octubre, se sitúa en el **20,20% de la contratación**.

Por otra parte, el sector de la **construcción** oscila entre el 4% y el 8%. Destacan repuntes de **7,21% en junio de 2020**, de **7,05% en febrero 2023** y **8,26% en febrero 2024**. En octubre de 2025 se sitúa en **5,42%**, destacando la estabilización de contratos a su favor en torno al **6% de la distribución**.

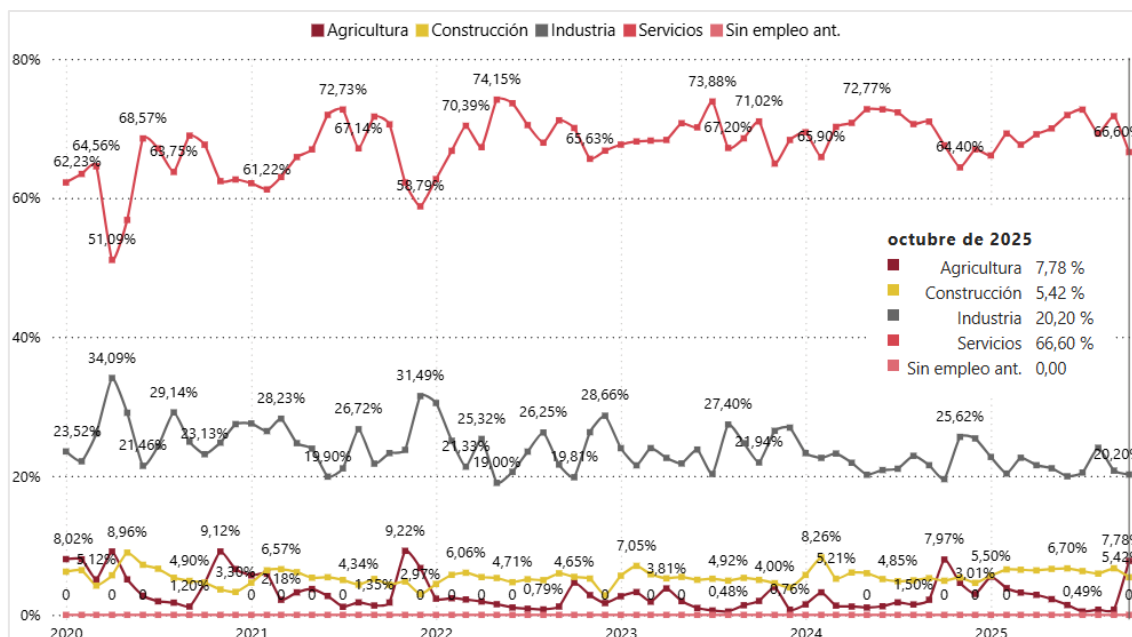
La **agricultura** mantiene un peso testimonial, pero no exento de variaciones estacionales: del 3% habitual pasa a **4,65% en octubre 2022**, **4,61% en noviembre 2024** y alcanza su máximo relativo - **5,50% en enero 2025** - posiblemente coincidiendo con campañas agrícolas concretas. A destacar que el registro de **octubre** es del **7,78% de la distribución coincidiendo este repunte con el mes de octubre de 2024** donde, después de meses registrando porcentajes en torno al 1%, subió hasta el 7,97%.

En síntesis, el mercado laboral comarcal conserva una **estructura estable y terciarizada**, donde los servicios representan alrededor de siete de cada diez contratos, la industria aporta una quinta parte, y construcción y agricultura completan el reparto con participaciones modestas, aunque cíclicamente relevantes.

6. Resumen del mes de octubre de 2025

Municipio	Desempleo								Contratos												
	Sexo		Por nacionalidad						Municipio	Sexo		Tipo de contrato			Sector de actividad						
	Total	Var. Mes	Hombres	Mujeres	Nac. Esp.	Nac. Ext.	Var. Año. Esp.	Var. Año Ext.		Total	Var. mes	Var. año	%H	%M	Indefinido	Formación	Temporal	Agr.	Const.	Ind.	Serv.
Albalat dels Sorells	160	3 ↑	56	104	89,38 %	10,63 %	-0,75 % ↓	6,81 % ↑	Albalat dels Sorells	77	-20 ↓	-17 ↓	38,96 %	61,04 %	42	0	35	0	6	5	66
Alboraia/Alboraya	982	-2 ↓	388	594	86,46 %	13,54 %	0,06 % ↑	-0,39 % ↓	Alboraia/Alboraya	471	-100 ↓	-63 ↓	53,72 %	46,28 %	191	2	278	3	15	32	421
Albuixech	186	4 ↑	77	109	82,80 %	17,20 %	0,18 % ↑	-0,85 % ↓	Albuixech	225	-77 ↓	-47 ↓	56,89 %	43,11 %	114	1	110	1	10	69	145
Alfara del Patriarca	123	2 ↑	55	68	91,87 %	8,13 %	1,82 % ↑	-16,82 % ↓	Alfara del Patriarca	81	-36 ↓	4 ↑	46,91 %	53,09 %	55	1	25	0	2	3	76
Almàssera	405	5 ↑	155	250	91,11 %	8,89 %	-1,05 % ↓	12,25 % ↑	Almàssera	55	-5 ↓	-7 ↓	63,64 %	36,36 %	33	0	22	5	4	14	32
Bonrepòs i Mirambell	185	0 →	78	107	87,57 %	12,43 %	1,39 % ↑	-8,83 % ↓	Bonrepòs i Mirambell	62	11 ↑	10 ↑	53,23 %	46,77 %	53	0	9	0	3	4	55
Burjassot	2.829	30 ↑	1.082	1.747	86,64 %	13,36 %	-0,28 % ↓	1,88 % ↑	Burjassot	761	-30 ↓	131 ↑	39,55 %	60,45 %	235	8	518	0	60	12	689
El Puig de Santa Maria	422	9 ↑	174	248	85,78 %	14,22 %	-3,00 % ↓	22,94 % ↑	El Puig de Santa Maria	336	38 ↑	-76 ↓	63,39 %	36,61 %	127	3	206	41	15	64	216
Emperador	38	4 ↑	16	22	94,74 %	5,26 %	-1,32 % ↓	31,58 % ↑	Emperador	4	-1 ↓	1 ↑	100,00 %	0,00 %	4	0	0	0	0	0	4
Foios	346	9 ↑	137	209	89,31 %	10,69 %	1,90 % ↑	-13,50 % ↓	Foios	112	20 ↑	-58 ↓	58,93 %	41,07 %	73	2	37	11	6	29	66
Godella	511	12 ↑	221	290	87,87 %	12,13 %	2,94 % ↑	-17,14 % ↓	Godella	265	-40 ↓	21 ↑	41,89 %	58,11 %	129	0	136	3	12	3	247
La Pobla de Farnals	424	-6 ↓	170	254	85,14 %	14,86 %	0,79 % ↑	-4,29 % ↓	La Pobla de Farnals	83	-86 ↓	-109 ↓	45,78 %	54,22 %	49	0	34	0	9	3	71
Massalfassar	120	4 ↑	52	68	85,83 %	14,17 %	0,72 % ↑	-4,17 % ↓	Massalfassar	191	-24 ↓	33 ↑	75,92 %	24,08 %	87	0	104	0	3	41	147
Massamagrell	916	-10 ↓	350	566	88,10 %	11,90 %	-0,13 % ↓	0,99 % ↑	Massamagrell	259	2 ↑	-54 ↓	50,97 %	49,03 %	162	0	97	2	20	33	204
Meliana	582	2 ↑	233	349	87,63 %	12,37 %	0,37 % ↑	-2,54 % ↓	Meliana	199	80 ↑	59 ↑	41,21 %	58,79 %	69	1	129	8	4	68	119
Montcada/Moncada	1.086	5 ↑	430	656	90,70 %	9,30 %	-0,41 % ↓	4,20 % ↑	Montcada/Moncada	356	-20 ↓	11 ↑	49,72 %	50,28 %	163	3	190	2	16	41	297
Museros	342	-5 ↓	129	213	84,80 %	15,20 %	-1,65 % ↓	10,31 % ↑	Museros	952	719 ↑	275 ↑	80,25 %	19,75 %	823	2	127	594	15	114	229
Paterna	4.343	53 ↑	1.593	2.750	86,97 %	13,03 %	-1,64 % ↓	12,54 % ↑	Paterna	3.476	-398 ↓	-26 ↓	54,86 %	45,14 %	1.474	16	1.986	4	202	1.046	2.224
Puçol	884	0 →	298	586	86,65 %	13,35 %	1,87 % ↑	-10,65 % ↓	Puçol	468	-35 ↓	123 ↑	51,92 %	48,08 %	219	2	247	16	45	190	217
Rafelbunyol	443	-7 ↓	178	265	89,84 %	10,16 %	-0,80 % ↓	7,63 % ↑	Rafelbunyol	226	30 ↑	-34 ↓	56,19 %	43,81 %	107	21	98	11	9	41	165
Rocafort	264	-12 ↓	104	160	89,77 %	10,23 %	-0,04 % ↓	0,38 % ↑	Rocafort	225	4 ↑	35 ↑	50,22 %	49,78 %	109	1	115	0	4	0	221
Tavernes Blanques	489	7 ↑	178	311	89,78 %	10,22 %	-2,99 % ↓	37,12 % ↑	Tavernes Blanques	87	-43 ↓	14 ↑	52,87 %	47,13 %	53	0	34	1	28	6	52
Vinalesa	124	-4 ↓	45	79	90,32 %	9,68 %	1,88 % ↑	-14,72 % ↓	Vinalesa	53	-31 ↓	10 ↑	16,98 %	83,02 %	11	0	42	0	1	5	47
Total	16.204	103	6.199	10.005	87,52 %	12,48 %	-0,47 %	3,44 %	Total	9.024	-42	236	55,35 %	44,65 %	4.382	63	4.579	702	489	1.823	6.010

Tabla 9. Resumen mensual del desempleo y contratos en l'Horta Nord.

Elaboración propia. Fuente: LABORA. Servicio Valenciano de Empleo y Formación, referenciado al mes de octubre de 2025.

En octubre de 2025 el mercado laboral de l'Horta Nord mantiene la tendencia positiva: se firmaron **9.024** contratos, 42 menos que en septiembre y **236 más que en el mismo mes del año anterior**.

El paro en **octubre de 2025** se situó en **16.204 personas**, lo que supone un aumento de 103 más que en septiembre y **1.130 menos desempleados/as respecto a 2024**.

