

PACTEM NORD INFORMA

Informe de la dinàmica laboral a l'Horta Nord
-Desocupació, contractacions i comparativa territorial-

Informe 02/2026

-- Tancament de l'informe 03/03/2026--



Segueix-nos



www.consorci.info

En el marc de les labors d'investigació i informació de l'Observatori d'Ocupació de Pactem Nord, seguidament t'ofereim informació pertanyent a les **dades de desocupació i contractacions publicats per LABORA i el SEPE corresponents al mes de febrer de 2026** relatius als municipis de l'Horta Nord incorporant una comparativa territorial a nivell autonòmic i estatal.

Col·labora:



Índex

1.Principals dades de l'Horta Nord.	1
Infografia 1. Resum de dades corresponents al mes de febrer de 2026.	1
Gràfic 1. Evolució de la dinàmica laboral a l'Horta Nord.....	2
Taula 1. Dinàmica laboral per municipi.....	3
2.Comparativa territorial	4
Taula 2. Comparativa territorial de la desocupació.	4

Pot ampliar informació d'este informe en:

<https://observatoriopactemnord.es/dinamica-laboral/>

Pot descarregar-se este informe també
en l'APP d'Ocupació de Pactem Nord.





Observatorio de empleo Pactem Nord

Evolución de la dinámica laboral a l'Horta Nord

1. Principals dades de l'Horta Nord.

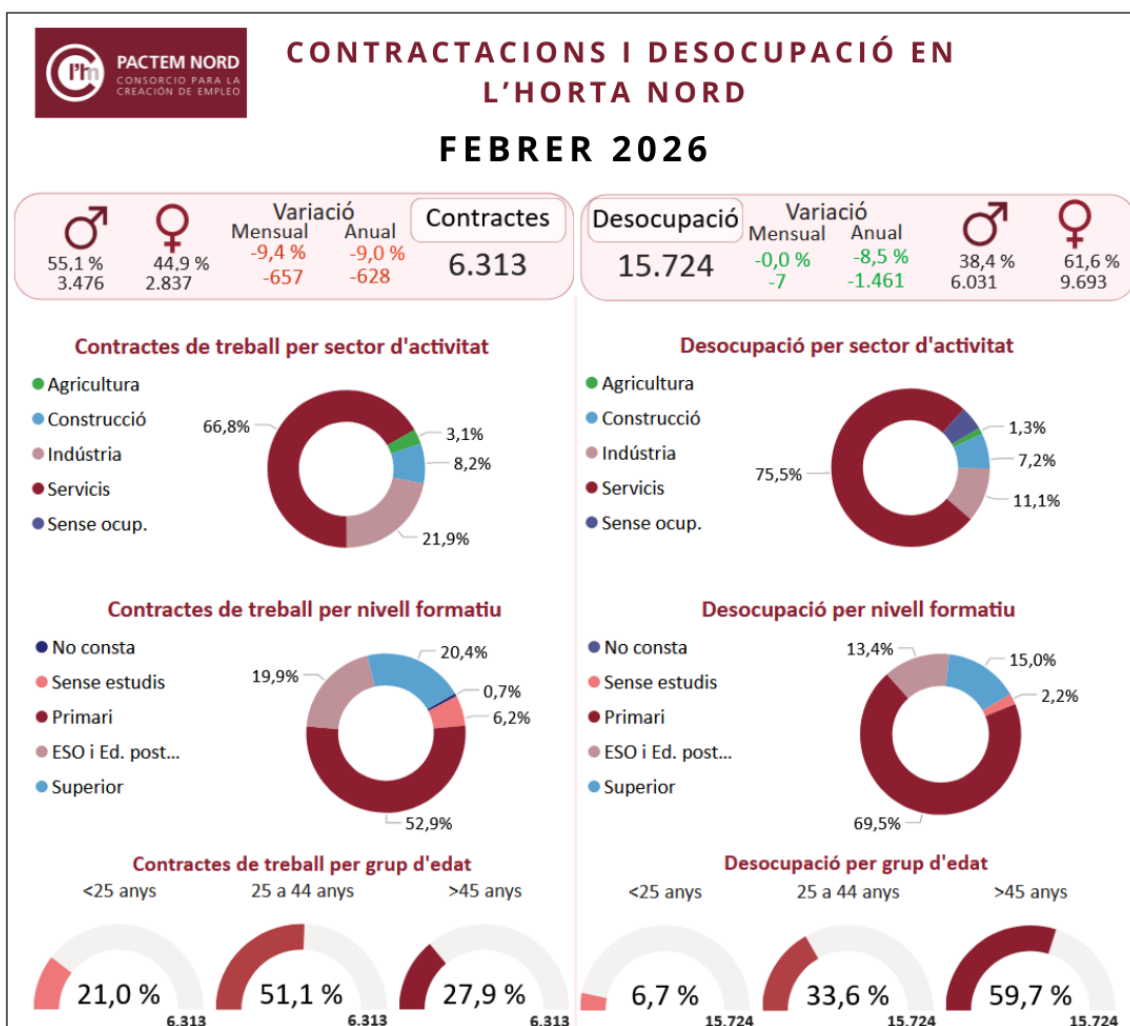

Infografia 1. Resum de dades corresponents al mes de febrer de 2026.
Elaboració pròpia. Font: LABORA. Servei Valencià d'Ocupació i Formació.

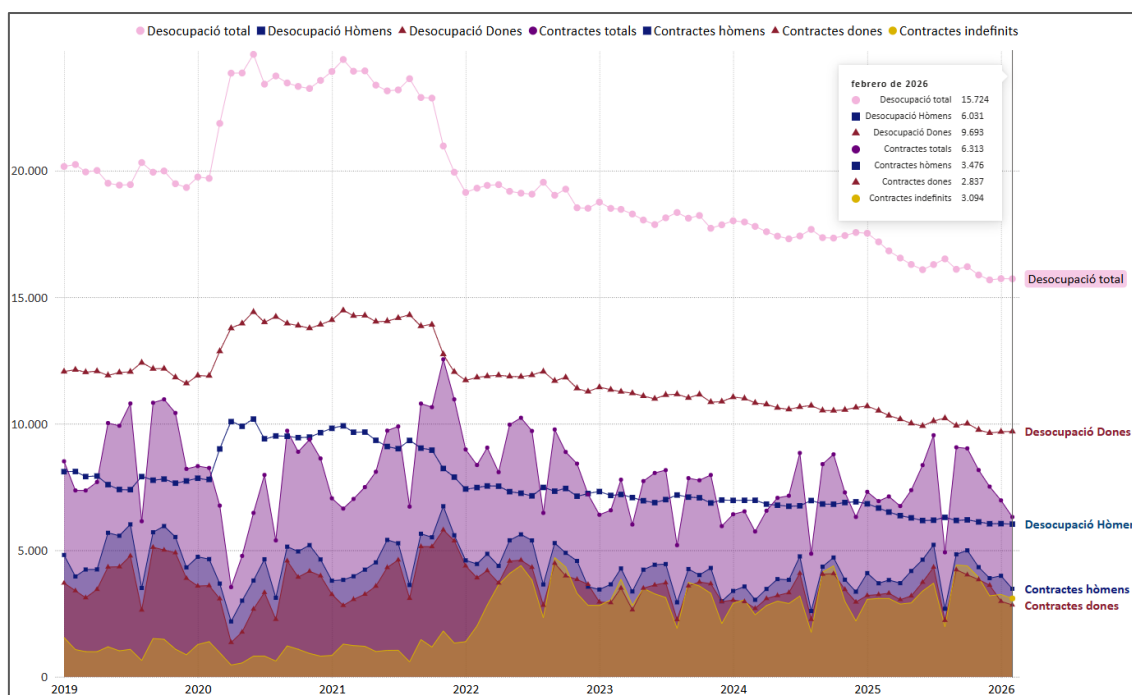

Gràfic 1. Evolució de la dinàmica laboral a l'Horta Nord.

Elaboració pròpia. Font: LABORA. Servei Valencià d'Ocupació i Formació (2019 – 2026)

La **Infografia 1** sintetitza els principals indicadors mensuals de **contractes registrats i desocupació registrada** a l'Horta Nord, juntament amb la seua distribució per sexe, sector d'activitat, nivell formatiu i grup d'edat. D'altra banda, el **Gràfic 1** mostra la sèrie temporal mensual (gener 2019 – febrer 2026) de la desocupació i nombre de contractacions laborals permetent visualitzar la seua evolució per sexe i el volum de contractes indefinits, i situar la dada més recent.

Al **febrer de 2026** a l'Horta Nord es van registrar **6.313 contractes**, amb una variació mensual del **-9,4% (657 contractes menys)** i anual del **-9% (628 contractes menys)**. La desocupació registrada ascendí a **15.724 persones**, amb una variació mensual del **-0,04% (7 persones desocupades menys)** i anual del **-8,5% (1.461 persones desocupades menys)**.

Del total de **contractes** registrats a l'Horta Nord els **hòmens** van firmar el **55,1% dels contractes (3.476)** i les **dones** van firmar el **44,9% dels contractes (2.837)**; en la desocupació, el **38,4% són hòmens (6.031)** i el **61,6% són dones (9.693)**.

Per sectors, la **contractació** a l'Horta Nord es concentra en el **sector servicis (66,8%** dels contractes) i en la **indústria (21,9%)**, seguida de la **construcció (8,2%)** i l'agricultura (**3,1%**). En la **desocupació**, el pes es concentra en el **sector servicis (75,5%)**, seguit de la **indústria (11,1%)** i la **construcció (7,2%)**, amb una proporció menor en agricultura (**1,3%**) i en "sense ocupació anterior" (entorn del **4,9%**).

Per nivell formatiu, en la **contractació** destaquen els estudis **primaris (52,9%)**, seguits d'estudis **superiors (20,4%)** i del bloc **ESO i educació postobligatòria (19,9%)**. En **desocupació**, la concentració principal s'observa en estudis **primaris (69,5%)**, amb un pes rellevant d'estudis **superiors (15,0%)** i d'**ESO i educació postobligatòria (13,4%)**, i una proporció reduïda de "sense estudis" (**2,2%**).

Per **grup d'edat** el que major quota de contractes va firmar va ser el grup de **25 a 44 anys (51,1%)**, mentre que en la **desocupació** destaca el grup de **majors de 45 anys** que representa el **59,7%** de les persones desocupades a l'Horta Nord sent 9.387 persones desocupades en este grup d'edat.

Municipio	Desocupació												Contractes													
	Desocupació total	Var. Mes	Sexe		Nacionalitat		Sector d'activitat				Grup de edat			Contractes totals	Var. mes	%H	%D	Tipus de contracte		Sector d'activitat				Grup de edat		
			H	D	Nac. Esp.	Nac. Ext.	Agri.	Const.	Ind.	Serv.	0- 25	25- 44	+ 45					Indefinit	Temporal	Agri.	Const.	Ind.	Serv.	0-25	25-44	+45
Albalat dels Sorells	144	3 ↑	36,81% ↑	63,19% ↓	86,81%	13,19%	0 →	3 →	23 →	107 ↑	15 ↑	39 ↓	90 ↑	87	11 ↑	55,17% ↑	44,83% ↓	48 ↓	39 ↑	0 →	8 ↑	9 ↑	70 →	20 ↑	50 ↑	17 ↑
Alboraya/Alboraya	963	27 ↑	39,56% ↑	60,44% ↑	87,12%	12,88%	7 →	51 →	112 ↓	738 ↑	54 ↓	311 ↑	598 ↑	377	90 ↑	51,46% ↑	48,54% ↑	165 ↑	211 ↑	0 ↓	19 ↓	26 ↑	332 ↑	68 ↑	199 ↑	110 ↑
Albuixech	178	-1 ↓	38,20% ↓	61,80% ↑	88,20%	11,80%	4 ↓	11 ↓	26 ↓	134 ↑	8 ↑	59 ↓	111 ↑	185	-122 ↓	65,41% ↓	34,59% ↓	99 ↓	85 ↓	23 ↓	10 ↓	70 ↓	82 ↓	33 ↓	92 ↓	60 ↓
Alfara del Patriarca	117	2 ↑	35,90% ↓	64,10% ↑	89,74%	10,26%	3 →	11 →	11 ↓	84 ↑	6 ↑	45 ↑	66 ↓	51	-24 ↓	54,90% ↓	45,10% ↓	37 ↓	14 ↓	0 →	1 ↓	4 ↑	46 ↓	14 ↑	25 ↓	12 ↓
Almàssera	402	1 ↑	36,57% ↑	63,43% ↓	89,55%	10,45%	7 ↑	22 ↑	67 ↑	288 ↑	23 ↓	125 →	254 ↓	48	-5 ↓	45,83% ↓	54,17% ↓	26 ↓	22 ↓	1 ↑	2 ↓	11 ↓	34 ↑	12 ↓	22 ↓	14 ↑
Bonrepòs i Mirambell	195	3 ↓	41,03% →	58,97% ↑	86,67%	13,33%	1 →	11 ↓	23 ↓	149 ↑	14 ↓	54 ↓	127 ↓	18	4 ↑	55,56% ↑	44,44% ↑	9 →	9 ↑	4 ↑	0 ↓	1 →	13 ↑	6 ↑	8 ↑	4 ↓
Burjassot	2.734	-34 ↓	39,61% →	60,39% ↓	86,03%	13,97%	31 ↑	234 ↓	241 ↓	2.099 ↑	217 ↑	1.014 ↓	1.503 ↓	586	-118 ↓	41,98% ↓	58,02% ↓	238 ↑	343 ↓	5 ↑	50 ↓	10 ↓	521 ↓	136 ↓	275 ↓	175 ↓
El Puig de Santa Maria	391	1 ↑	40,41% ↓	59,59% ↑	84,91%	15,09%	5 ↓	25 ↓	40 ↑	300 ↑	28 ↓	115 ↑	248 →	174	-74 ↓	64,37% ↓	35,63% ↑	69 ↓	102 ↓	13 ↓	13 ↓	48 ↓	100 ↓	37 ↑	73 ↓	64 ↓
Emperador	34	1 ↑	41,18% ↓	58,82% ↑	94,12%	5,88%	0 →	1 →	6 ↓	26 ↓	3 ↓	7 →	24 →	9	8 ↑	77,78% ↑	22,22% ↑	7	2 ↑	0 →	1 ↑	2 ↑	6 ↑	1 ↑	5 ↑	3 ↑
Foios	328	-7 ↓	40,85% ↓	59,15% ↓	88,72%	11,28%	8 ↑	15 ↓	53 ↑	235 ↑	17 ↓	110 ↓	201 ↓	87	-11 ↓	63,22% ↓	36,78% →	46 ↓	41 ↓	11 ↑	5 ↓	12 ↓	59 ↑	19 ↓	34 ↓	34 ↑
Godella	464	-7 ↓	43,97% ↑	56,03% ↓	87,50%	12,50%	6 →	36 ↓	39 ↓	373 ↑	15 ↑	153 ↓	296 ↑	178	2 ↑	40,45% ↓	59,55% ↑	64 ↑	113 ↓	0 ↓	15 ↑	4 ↑	159 ↓	42 ↑	90 ↓	46 ↑
La Pobla de Farnals	432	15 ↑	39,58% ↑	60,42% ↑	81,48%	18,52%	10 ↑	33 ↑	52 ↑	312 ↑	26 ↓	150 ↑	256 ↑	96	42 ↑	48,96% ↑	51,04% ↑	61 ↑	35 ↑	0 →	12 ↑	4 ↓	80 ↑	17 ↑	54 ↑	25 ↑
Massafassar	115	4 ↑	38,26% ↓	61,74% ↑	85,22%	14,78%	1 →	5 ↓	21 →	82 ↑	7 ↑	46 ↑	62 ↓	100	5 ↑	79,00% ↑	21,00% ↓	49 ↑	50 ↓	0 →	2 ↓	15 ↓	83 ↑	25 →	47 ↑	28 ↓
Massamagrell	897	-16 ↓	37,35% ↓	62,65% ↓	87,51%	12,49%	24 ↑	70 ↓	109 ↓	634 ↑	64 ↓	272 ↓	561 ↓	197	-5 ↓	58,38% ↓	41,62% ↓	120 ↑	77 ↓	1 ↓	28 ↓	28 ↓	140 ↑	40 ↓	91 ↓	66 ↑
Meliana	547	-6 ↓	39,67% ↓	60,33% ↑	86,11%	13,89%	10 →	30 ↓	67 ↑	409 ↑	32 ↓	171 ↑	344 ↓	88	-6 ↓	38,64% ↓	61,36% ↑	31 ↓	57 ↑	3 ↑	1 ↓	37 ↑	47 ↓	11 ↓	43 →	34 ↓
Montcada/Moncada	1.036	2 ↑	39,38% ↓	60,62% ↓	91,80%	8,20%	14 →	97 ↓	123 ↓	735 ↑	81 ↑	321 ↓	634 →	284	-3 ↓	47,54% ↓	52,46% ↑	122 ↓	161 ↓	4 ↑	16 ↑	42 ↓	222 ↑	71 ↓	155 ↑	58 ↓
Museros	325	5 ↑	37,23% ↓	62,77% ↑	84,62%	15,38%	3 ↑	21 ↑	43 ↑	240 ↑	20 ↑	110 →	195 →	251	-75 ↓	77,29% ↓	22,71% ↓	195 ↓	56 ↓	124 ↓	7 ↓	38 ↓	82 ↓	55 ↓	141 ↓	55 ↓
Paterna	4.243	-22 ↓	37,03% ↓	62,97% ↓	86,92%	13,08%	43 ↓	331 ↑	422 ↑	3.286 ↑	285 ↑	1.467 ↓	2.491 ↓	2.760	-352 ↓	57,28% ↓	42,72% ↓	1.283 ↓	1.470 ↓	2 ↓	237 ↑	877 ↓	1.644 ↓	544 ↓	1.482 ↓	734 ↓
Puçol	879	14 ↑	34,93% →	65,07% ↑	82,94%	17,06%	9 ↓	54 ↑	100 →	665 ↑	51 ↓	313 ↑	515 ↓	346	-10 ↓	41,91% ↓	58,09% ↑	178 ↑	168 ↓	2 ↓	24 ↓	85 ↓	235 ↑	77 ↓	143 ↓	126 ↑
Rafelbunyol	461	17 ↑	37,31% ↑	62,69% ↑	88,29%	11,71%	6 →	27 ↑	71 ↑	333 ↑	33 ↓	137 ↑	291 ↑	166	11 ↑	66,87% ↑	33,13% ↓	103 ↑	63 ↑	3 ↑	7 ↓	52 ↑	104 ↑	35 ↑	95 ↑	36 ↓
Rocafort	254	0 →	37,01% ↓	62,99% ↑	89,37%	10,63%	1 →	11 ↑	23 ↓	216 ↑	6 ↑	91 ↑	157 ↓	98	-11 ↓	32,65% ↓	67,35% ↓	54 ↑	44 ↓	0 →	2 ↓	0 →	96 ↓	33 ↑	43 ↓	22 ↓
Tavernes Blanques	461	-16 ↓	37,96% ↓	62,04% ↓	88,50%	11,50%	5 →	26 ↓	65 ↓	332 ↑	37 ↑	135 ↓	289 ↓	83	-21 ↓	74,70% ↓	25,30% ↓	68 ↓	15 ↓	0 →	52 ↓	0 ↓	31 ↓	17 ↓	41 ↓	25 ↓
Vinalesa	124	7 ↑	41,94% ↑	58,06% ↑	88,71%	11,29%	4 →	5 →	12 →	91 ↑	14 ↑	36 →	74 ↑	44	7 ↑	59,09% ↑	40,91% ↓	22 ↑	22 ↓	1 ↑	5 ↑	10 ↑	28 ↓	13 ↑	18 ↓	13 ↑
Total	15.724	-7	38,36%	61,64%	86,93%	13,07%	202	1.130	1.749	11.868	1.056	5.281	9.387	6.313	-657	55,06%	44,94%	3.094	3.199	197	517	1.385	4.214	1.326	3.226	1.761

Taula 1. Dinàmica laboral per municipi.

Elaboració pròpia. Font: LABORA. Servei Valencià d'Ocupació i Formació (febrer 2026).

Les fletxes i el seu color representen la variació (augment, estabilitat o descens) de la dada respecte al mes anterior.

En la **Taula 1** es presenten les dades totals de la comarca i dels municipis, la qual cosa permet comparar-los entre si i observar la variació respecte al mes anterior.

Al febrer de 2026, el perfil predominant de la persona desocupada a l'Horta Nord correspon majoritàriament a **dones (9.693 persones)**. El grup d'edat amb major nombre de persones desocupades és el de **45 o més anys (9.387 persones)**, amb una presència majoritària de nacionalitat espanyola (**13.669 persones**) i vinculat principalment al sector **servicis (11.868 persones)** i amb un nivell formatiu de **estudis primaris i primera etapa d'ESO (10.927 persones)**, concentrant-se sobretot en les ocupacions de **persones treballadores de servicis de restauració, personals, protecció i venedors/es de comerç (4.080 persones)** i en **ocupacions elementals (4.308 persones)**. En comparació amb el mateix mes de l'any anterior, la desocupació disminueix un **8,5%**.

Quant a la **contractació registrada en LABORA**, el perfil predominant de la persona contractada a la comarca correspon a **home (3.476 contractes)**. El grup d'edat que registra més contractes és el de **25 a 44 anys (3.226 contractes)**, i la contractació es concentra sobretot en el **sector servicis (4.214 contractes)** i en la **indústria (1.385 contractes)** i en les ocupacions de **persones treballadores de servicis de restauració, personals, protecció i venedors/es de comerç (1.131 contractes)** i en **ocupacions elementals (2.044 contractes)**.

Quant a la modalitat de contracte, destaquen la modalitat **eventual a temps parcial circumstàncies de la producció (838 contractes)**; **eventual a temps complet circumstàncies de la producció (1.239 contractes)** i **indefinit a temps complet (1.592 contractes)**. En comparació amb el mateix mes de l'any anterior, la contractació registrada disminueix un 9,0%.

2. Comparativa territorial

Distribució de la desocupació											
Territori	Total	Sexe		Grup d'edat		Sector d'activitat					
		% Hòmens	% Dones	% <25	% >25	% Agricultura	% Construcció	% Indústria	% Servicis	% Sense ocupació ant.	
Espanya	2.442.646	39,68 %	60,32 %	7,75 %	92,25 %	3,03 %	7,04 %	7,67 %	72,99 %	9,26 %	
Com. Valenciana	290.629	38,55 %	61,45 %	6,24 %	93,76 %	2,43 %	7,10 %	11,62 %	70,87 %	7,99 %	
L'Horta Nord	15.724	38,36 %	61,64 %	6,72 %	93,28 %	1,28 %	7,19 %	11,12 %	75,48 %	4,93 %	

Variació anual											
Territori	Total	Sexe		Grup d'edat		Sector d'activitat					Diferència total any ant.
		Hòmens	Dones	<25	>25	Agricultura	Construcció	Indústria	Servicis	Sense ocupació ant.	
Espanya	2.442.646	-61.262	-89.541	-5.478	-145.325	-10.809	-18.471	-11.668	-97.234	-12.621	-150.803
Com. Valenciana	290.629	-9.602	-12.276	-1.578	-20.300	-929	-2.389	-3.281	-16.152	873	-30.878
L'Horta Nord	15.724	-637	-824	-170	-1.291	-8	-147	-233	-1.114	41	-1.461

Variació mensual											
Territori	Total	Sexe		Grup d'edat		Sector d'activitat					Diferència total mes ant.
		Hòmens	Dones	<25	>25	Agricultura	Construcció	Indústria	Servicis	Sense ocupació ant.	
Espanya	2.442.646	-546	4.130	8.516	-4.932	-575	-2.140	-1.122	1.158	6.263	3.584
Com. Valenciana	290.629	-721	-381	816	-1.918	-102	-197	-484	-1.223	904	-1.102
L'Horta Nord	15.724	-19	12	55	-62	3	-9	-5	-57	61	-7

Taula 2. Comparativa territorial de la desocupació.

Elaboració pròpia. Font: SEPE. Servei Públic d'Ocupació Estatal, febrer de 2026.

En la **Taula 2** s'observa que la distribució per sexe és molt similar en els tres territoris: a nivell estatal la desocupació es repartix en **39,68%** hòmens i **60,32%** dones; a la Comunitat Valenciana, **38,55%** i **61,45%**; i a l'Horta Nord, **38,36%** i **61,64%**.

En termes relatius, per grup d'edat el de **majors de 25 anys** concentra la pràctica totalitat de la desocupació: **92,25%** a nivell estatal i un percentatge superior a la Comunitat Valenciana (**93,76%**); a l'Horta Nord aconseguix el **93,28%** (enfrent del 6,72% de menors de 25 anys).

Per sectors d'activitat, l'Horta Nord en agricultura registra **1,28%** de la desocupació, és a dir, **1,75 punts percentuals menys** que a nivell estatal (**3,03%**) i **1,15 punts menys** que la Comunitat Valenciana (**2,43%**). En indústria, la desocupació estatal (**7,67%**) és **3,45 punts inferior** al de l'Horta Nord (**11,12%**), mentre que la Comunitat Valenciana se situa lleugerament per damunt (**11,62%**). En el sector servicis, l'Horta Nord concentra el **75,48%** de la desocupació, per damunt del registre a nivell estatal (**72,99%**) i especialment de la Comunitat Valenciana (**70,87%**, **4,61 punts menys** que la comarca). A més, el grup de "sense ocupació anterior" té un pes sensiblement menor a l'Horta Nord (**4,93%**) enfrent d'Espanya (**9,26%**) i la Comunitat Valenciana (**7,99%**).

Quant a la variació anual (febrer de 2026 respecte a febrer de l'any anterior), la **Taula 2** mostra una reducció de la desocupació en els tres territoris: **150.803** persones desocupades menys a Espanya, **30.878** menys a la Comunitat Valenciana i **1.461** menys a l'Horta Nord.

Per sexe, la caiguda és major entre dones en els tres territoris (Espanya **-89.541** enfrent de **-61.262** en hòmens; Comunitat Valenciana **-12.276** enfrent de **-9.602**; l'Horta Nord **-824** enfrent de **-637**).

Per sectors d'activitat, destaca el descens en el sector servicis com a principal contribució a la reducció (Espanya **-97.234**, Comunitat Valenciana **-16.152** i l'Horta Nord **-1.114**). A nivell estatal, la baixada en construcció (**-18.471**) és superior a la d'indústria (**-11.668**), mentres que a la Comunitat Valenciana i a l'Horta Nord succeïx el contrari: la reducció és major en indústria (Comunitat Valenciana **-3.281** enfront de **-2.389** en construcció; l'Horta Nord **-233** en indústria enfront de **-147** en construcció).

Quant a la variació mensual (febrer respecte al mes de gener), la desocupació augmenta a Espanya (**+3.584**) i, en canvi, descendix a la Comunitat Valenciana (**-1.102**) i es manté pràcticament estable a l'Horta Nord (**-7**). A Espanya l'increment mensual s'explica per la pujada en dones (**+4.130**) i en menors de 25 anys (**+8.516**), juntament amb el fort augment del grup "sense ocupació anterior" (**+6.263**) i també en el sector servicis (**+1.158**), malgrat les reduccions en agricultura, construcció i indústria.

A la Comunitat Valenciana s'observa un descens mensual recolzat en la reducció de la desocupació en els dos sexes (hòmens **-721** i dones **-381**) i, especialment, en majors de 25 anys (**-1.918**), amb baixades en el sector servicis (**-1.223**), indústria (**-484**) i construcció (**-197**), mentres que "sense ocupació anterior" augmenta (**+904**) i la desocupació en menors de 25 anys creix de manera moderada (**+816**).

A l'Horta Nord, el balanç mensual és reduït (**7 persones desocupades menys**) i combina dinàmiques que es compensen per exemple: descendix la desocupació en **majors de 25 anys (-62)** i en el **sector servicis (-57)**, mentres augmenten les persones desocupades **menors de 25 anys (+55)** i el grup "sense ocupació anterior" (**+61**).



Segueix-nos

PACTEM NORD



www.consorci.info