

PACTEM NORD INFORMA

Informe de la dinàmica laboral a l'Horta Nord
-Desocupació, contractacions i comparativa territorial-

Informe 01/2026
- Tancament de l'informe 04/02/2026-



Segueix-nos



www.consorci.info

En el marc de les labors d'investigació i informació de l'Observatori d'Ocupació de Pactem Nord, seguidament t'ofereim informació pertanyent a les **dades de desocupació i contractacions publicats per LABORA i el SEPE corresponents al mes de gener de 2026** relatius als municipis de l'Horta Nord incorporant una comparativa territorial a nivell autonòmic i estatal.

Col·labora:



Índex

1. Principals dades de l'Horta Nord.....	1
Infografia 1. Resum de dades corresponents al mes de gener de 2026.	1
Gràfic 1. Evolució de la dinàmica laboral a l'Horta Nord.....	2
Taula 1. Dinàmica laboral per municipi.....	3
2. Comparativa territorial.....	4
Taula 2. Comparativa territorial de la desocupació.....	4

Pot descarregar-se este informe també
en l'APP d'Ocupació de Pactem Nord.





Observatorio de empleo Pactem Nord

Evolució de la dinàmica laboral a l'Horta Nord

1. Principals dades de l'Horta Nord.

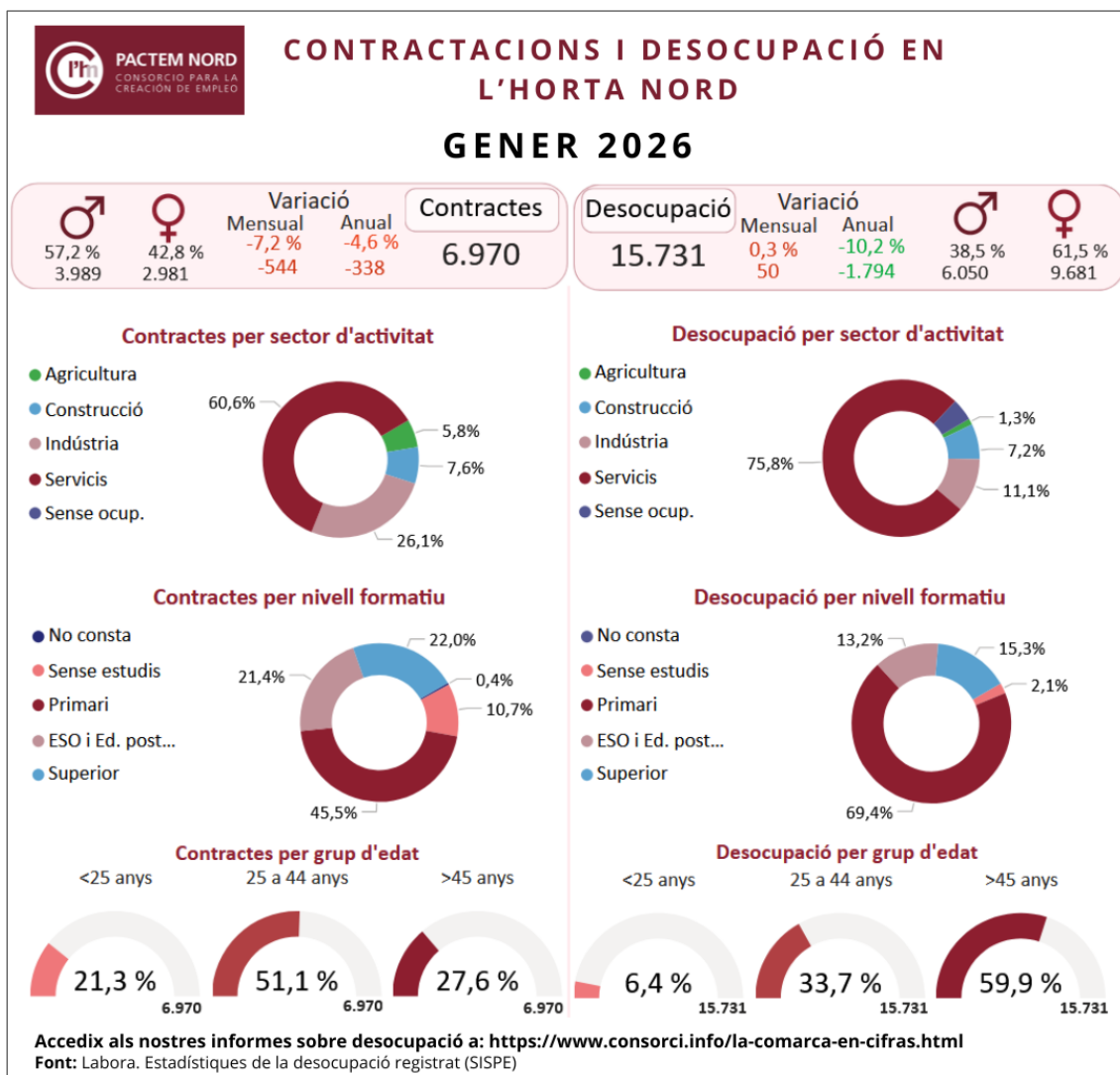

Infografia 1. Resum de dades corresponents al mes de gener de 2026.

Elaboració pròpia. Font: LABORA. Servei Valencià d'Ocupació i Formació.

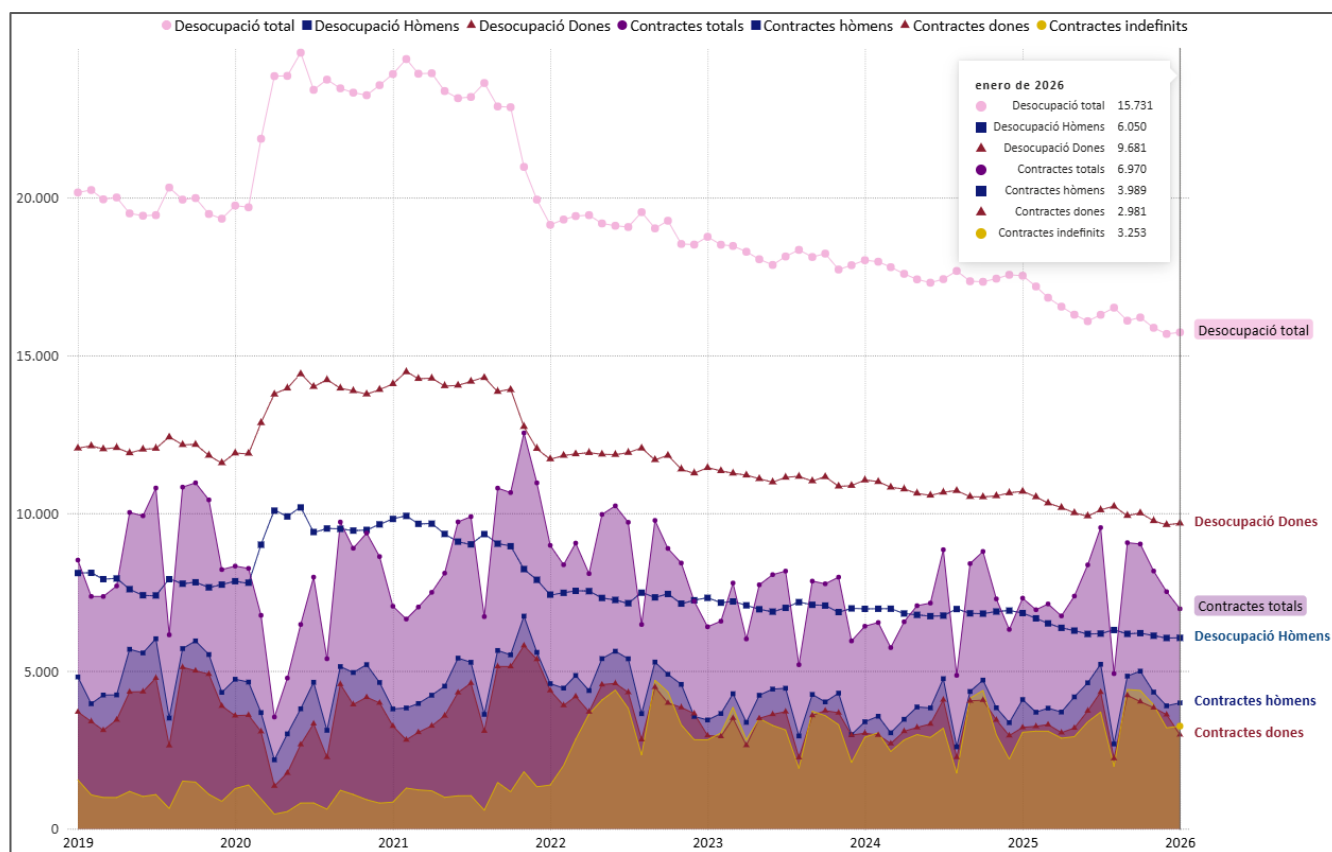

Gràfic 1. Evolució de la dinàmica laboral a l'Horta Nord.

Elaboració pròpia. Font: LABORA. Servei Valencià d'Ocupació i Formació (2019 – 2026)

La **Infografia 1** sintetitza els principals indicadors mensuals de **contractes registrats i desocupació registrada** a l'Horta Nord, juntament amb la seua distribució per sexe, sector d'activitat, nivell formatiu i grup d'edat. D'altra banda, el **Gràfic 1** mostra la sèrie temporal mensual (gener 2019 – gener 2026) de la desocupació i nombre de contractacions permetent visualitzar com es comporten a nivell de la variable sexe i el nombre de contractes indefinits, permetent situar la dada més recent.

Al gener de 2026 a l'Horta Nord es van registrar **6.970 contractes**, amb una variació mensual del **-7,2% (544 contractes menys)** i anual del **-4,6% (338 contractes menys)**. La desocupació registrada es de **15.731 persones**, amb una variació mensual del **0,3% (50 persones desocupades més)** i anual del **-10,2% (1.794 persones desocupades menys)**.

Del total de **contractes** registrats a l'Horta Nord els **hòmens** van firmar el **57,2% dels contractes (3.989)** i les **dones** van firmar el **42,8% dels contractes (2.981)**; en la desocupació, el **38,5% són hòmens (6.050)** i el **61,5% són dones (9.681)**.

Per sectors, la **contractació** a l'Horta Nord es concentra en el sector **servicis (60,6% dels contractes)** i en la **indústria (26,1%)**, seguida del sector de la **construcció (7,6%)** i l'**agricultura (5,8%)**; la **desocupació** es concentra en el sector **servicis (75,8% del total de persones desocupades)**, seguit del sector de la **indústria (11,1%)** i de la **construcció (7,2%)**.

Per nivell formatiu, destaquen els estudis **primaris** – 45,5% de contractes registrats i el 69,4% del total de persones desocupades – i, en menor proporció, els estudis **superiors** amb el 22% en contractes i el 15,3% en desocupació.

Per **grup d'edat** el que major quota de contractes va firmar va ser el grup de **25 a 44 anys (51,1%)**, mentre que en la **desocupació** destaca el grup de **majors de 45 anys** que representa el **59,9%** de les persones desocupades a l'Horta Nord sent 9.430 persones desocupades en este grup d'edat.

Municipio	Desocupació												Contractes													
	Desocupació total	Var. Mes	Sexe		Nacionalitat		Sector d'activitat			Grup de edat			Contractes totals	Var. mes	Sexe		Tipus de contracte		Sector d'activitat			Grup de edat				
			H	D	Nac. Esp.	Nac. Ext.	Agri.	Const.	Ind.	Serv.	0- 25	25- 44			+ 45	%H	%D	Indefinit	Temporal	Agri.	Const.	Ind.	Serv.	0-25	25-44	+45
Albalat dels Sorells	141	-4 ↓	33,33 % ↓	66,67 % ↑	89,36 %	10,64 %	0 →	3 ↓	23 ↓	108 ↑	11 ↑	43 ↓	87 →	76	11 ↑	47,37 % ↓	52,63 % ↑	49 ↑	27 ↓	0 ↓	0 ↓	6 ↑	70 ↑	19 ↓	43 ↑	14 →
Alboraia/Alboraya	936	-6 ↓	39,53 % ↑	60,47 % ↓	87,18 %	12,82 %	7 →	51 ↑	109 ↓	722 ↑	47 ↓	292 ↑	597 ↓	287	-57 ↓	52,96 % ↓	47,04 % ↓	135 ↑	151 ↓	1 ↑	23 ↑	17 ↑	246 ↓	64 ↓	145 ↓	78 ↑
Albuixech	179	-10 ↓	42,46 % ↓	57,54 % ↓	87,15 %	12,85 %	5 →	12 ↓	28 ↓	132 ↑	7 ↓	62 ↓	110 ↓	307	112 ↑	72,96 % ↑	27,04 % ↑	197 ↑	108 ↑	42 ↑	12 ↑	111 ↑	142 ↑	53 ↑	176 ↑	78 ↑
Alfara del Patriarca	115	6 ↑	39,13 % ↑	60,87 % ↑	91,30 %	8,70 %	3 ↑	11 ↑	13 ↑	80 ↑	6 ↑	40 ↑	69 ↓	75	16 ↑	49,33 % ↑	50,67 % ↑	51 ↑	24 ↓	0 →	2 ↑	2 →	71 ↑	13 ↓	39 ↑	23 ↑
Almàssera	401	3 ↑	35,91 % ↓	64,09 % ↑	90,52 %	9,48 %	6 ↓	21 ↓	66 ↓	292 ↑	24 ↑	125 ↑	252 ↓	53	8 ↑	49,06 % ↑	50,94 % →	24 ↑	29 ↑	0 ↓	6 ↑	19 ↑	28 ↓	13 ↓	33 ↓	7 ↑
Bonrepòs i Mirambell	192	8 ↑	41,67 % ↑	58,33 % ↑	88,02 %	11,98 %	1 →	13 ↑	22 ↓	150 ↑	8 ↑	51 →	133 ↑	14	-15 ↓	57,14 % ↓	42,86 % ↓	9 ↓	5 ↓	0 ↓	3 →	1 ↓	10 ↓	3 ↓	6 ↓	5 ↓
Burjassot	2.768	47 ↑	39,13 % ↑	60,87 % ↑	86,92 %	13,08 %	30 ↑	238 ↑	262 ↑	2.129 ↑	191 ↑	1.054 ↑	1.523 ↓	704	30 ↑	42,05 % ↑	57,95 % ↓	228 ↑	476 ↑	0 →	84 ↑	20 ↑	600 ↓	196 ↑	322 ↑	186 ↓
El Puig de Santa Maria	390	5 ↑	40,77 % ↑	59,23 % ↑	86,15 %	13,85 %	6 ↓	26 ↓	36 ↓	301 ↑	30 ↑	112 →	248 ↓	248	38 ↑	78,23 % ↑	21,77 % ↓	85 ↑	162 ↑	40 ↑	17 ↑	90 ↓	101 ↑	33 ↓	136 ↑	79 ↑
Emperador	33	-2 ↓	45,45 % ↓	54,55 % ↑	90,91 %	9,09 %	0 →	1 →	5 ↑	26 ↑	2 ↑	7 ↓	24 ↓	1	-2 ↓	100,00 % ↓	0,00 % ↓	0 ↓	1 ↑	0 →	0 ↓	0 →	1 →	0 ↓	0 →	1 ↓
Foios	335	-8 ↓	41,49 % ↓	58,51 % ↑	89,25 %	10,75 %	7 ↓	16 ↑	52 ↑	243 ↑	19 ↓	111 ↓	205 ↓	98	13 ↑	67,35 % ↑	32,65 % ↓	54 ↑	44 ↓	10 ↑	11 ↑	27 ↑	50 ↑	25 ↑	53 ↑	20 ↓
Godella	471	3 ↑	42,89 % ↓	57,11 % ↑	86,20 %	13,80 %	6 →	37 ↓	41 ↓	376 ↑	15 ↑	163 ↑	293 ↓	176	-11 ↓	42,05 % ↑	57,95 % ↓	62 ↓	114 ↑	1 →	8 ↑	3 ↓	164 ↓	31 ↓	106 ↑	39 ↓
La Pobla de Farnals	417	12 ↑	39,81 % ↑	60,19 % ↑	81,77 %	18,23 %	6 ↓	29 ↓	46 ↓	311 ↑	25 ↑	138 →	254 ↑	54	-18 ↓	51,85 % ↓	48,15 % ↓	40 ↑	14 ↓	0 →	5 ↓	5 ↑	44 ↓	7 ↓	29 ↓	18 ↑
Massalfassar	111	-1 ↓	41,44 % →	58,56 % ↓	85,59 %	14,41 %	1 →	6 ↓	21 ↑	79 ↑	4 ↑	43 ↑	64 ↓	95	-63 ↓	75,79 % ↓	24,21 % ↓	40 ↓	55 ↓	0 ↓	3 ↑	24 ↑	68 ↓	25 ↓	38 ↓	32 ↓
Massamagrell	913	21 ↑	38,01 % ↑	61,99 % ↑	87,84 %	12,16 %	22 ↑	78 →	117 ↓	642 ↑	68 ↑	276 ↑	569 ↑	202	0 →	55,94 % ↓	44,06 % ↑	118 ↓	84 ↑	4 ↑	30 ↑	29 ↑	139 ↓	45 ↓	95 ↑	62 ↓
Meliana	553	-20 ↓	40,51 % ↓	59,49 % ↓	86,80 %	13,20 %	10 →	35 →	65 ↓	407 ↑	33 ↑	167 ↓	353 ↓	94	-5 ↓	46,81 % ↑	53,19 % ↓	38 ↓	56 ↑	0 ↓	4 ↑	30 ↓	60 ↑	16 ↓	43 ↓	35 ↑
Montcada/Moncada	1.034	-1 ↓	39,07 % ↑	60,93 % ↓	91,68 %	8,32 %	14 →	100 ↑	122 ↑	738 ↑	72 ↓	328 ↑	634 ↓	287	6 ↑	52,96 % ↑	47,04 % ↓	125 ↑	162 ↓	0 ↓	12 ↑	54 ↑	221 ↓	76 ↓	105 ↑	106 ↑
Museros	320	-11 ↓	38,13 % ↓	61,88 % ↓	84,38 %	15,63 %	2 →	18 ↓	42 ↑	241 ↑	15 ↓	110 ↓	195 →	326	-487 ↓	73,93 % ↓	26,07 % ↓	221 ↓	105 ↓	175 ↓	10 ↑	43 ↓	98 ↓	61 ↓	171 ↓	94 ↓
Paterna	4.265	22 ↑	37,14 % ↓	62,86 % ↑	86,68 %	13,32 %	44 →	327 ↓	411 ↑	3.330 ↑	284 ↑	1.484 ↓	2.497 ↑	3.112	-222 ↓	58,55 % ↓	41,45 % ↓	1.402 ↑	1.701 ↓	123 ↑	172 ↑	1.166 ↓	1.651 ↓	626 ↓	1.675 ↑	811 ↓
Puçol	865	-7 ↓	35,49 % ↓	64,51 % ↓	85,09 %	14,91 %	13 →	50 →	100 ↑	650 ↑	55 ↑	288 ↓	522 ↓	356	50 ↑	51,69 % ↑	48,31 % ↑	141 ↑	213 ↑	6 ↑	44 ↑	114 ↑	192 ↓	112 ↑	156 ↑	88 ↑
Rafelbunyol	444	-2 ↓	36,94 % ↓	63,06 % ↓	88,51 %	11,49 %	6 →	24 ↓	69 ↓	326 ↑	29 ↑	132 ↓	283 ↑	155	24 ↑	61,29 % ↑	38,71 % ↑	95 ↑	60 ↑	0 ↓	12 ↑	50 ↑	93 ↓	31 ↑	70 ↑	54 ↑
Rocafort	254	-1 ↓	37,40 % ↓	62,60 % ↑	89,37 %	10,63 %	1 →	10 ↓	24 ↓	216 ↑	6 ↓	89 ↑	159 ↑	109	-7 ↓	32,11 % ↓	67,89 % ↑	42 ↑	67 ↓	0 →	4 ↑	0 ↓	105 ↓	16 ↓	53 ↑	40 ↓
Tavernes Blanques	477	1 ↑	37,95 % ↑	62,05 % ↓	88,47 %	11,53 %	5 ↑	28 ↓	68 ↓	340 ↑	37 ↑	149 ↓	291 →	104	57 ↑	71,15 % ↑	28,85 % ↑	84 ↑	20 ↑	0 →	63 ↑	4 ↑	37 ↑	18 ↑	46 ↑	40 ↑
Vinalesa	117	-4 ↓	42,74 % →	57,26 % ↓	88,89 %	11,11 %	4 ↑	5 ↑	12 ↓	86 ↑	13 ↑	36 ↓	68 ↓	37	-22 ↓	40,54 % ↑	59,46 % ↓	13 ↑	24 ↓	0 →	3 ↑	4 ↓	30 ↓	5 ↓	21 →	11 ↓
Total	15.731	50	38,46 %	61,54 %	87,26 %	12,74 %	199	1.139	1.754	11.925	1.001	5.300	9.430	6.970	-544	57,23 %	42,77 %	3.253	3.702	402	528	1.819	4.221	1.488	3.561	1.921

Taula 1. Dinàmica laboral per municipi.

Elaboració pròpia. Font: LABORA. Servei Valencià d'Ocupació i Formació (gener 2026).

Las flechas y el seu color representan la variació (augment, estabilitat o descens) de la dada respecte al mes anterior.

En la **Taula 1** es presenten les dades totals de la comarca i dels municipis, la qual cosa permet comparar-los entre si i observar la variació respecte al mes anterior.

Al gener de 2026, el perfil predominant de la **persona desocupada** a l'Horta Nord correspon majoritàriament a **dones (9.681 persones)**. El grup d'edat amb major nombre de persones desocupades és el de **45 o més anys (9.430 persones)**, de **nacionalitat espanyola (13.727 persones)**, vinculat principalment al sector **servicis (11.925 persones)** i amb un nivell formatiu predominant d'estudis **primaris i primera etapa d'ESO (10.922 persones)**. La major concentració s'observa en les ocupacions de **treballadores i treballadors dels servicis de restauració, servicis personals, protecció i venedors/es de comerç (4.061 persones)** i en **ocupacions elementals (4.240 persones)**. En comparació amb el mateix mes de l'any anterior, la desocupació **disminuïx un 10,2%**.

Quant a la **contractació registrada en LABORA**, el perfil predominant de la **persona contractada** a la comarca correspon a **hòmens (3.989 contractes)**. El grup d'edat que registra més contractes és el de **25 a 44 anys (3.561 contractes)**, de **nacionalitat espanyola (4.896 contractes)** i amb un nivell formatiu predominant d'estudis **primaris i primera etapa d'ESO (3.170 contractes)**. La contractació es concentra sobretot en la **indústria (1.819 contractes)** i en el sector **servicis (4.221 contractes)** i, per ocupació, en **treballadores i treballadors dels servicis de restauració, servicis personals, protecció i venedors/es de comerç (1.096 contractes)** i en **ocupacions elementals (2.606 contractes)**.

En relació amb la modalitat contractual, destaquen els contractes **eventuals a temps parcial per circumstàncies de la producció (921 contractes)**, el contracte **eventual a temps complet per circumstàncies de la producció (1.643 contractes)** i el tipus **indefinit a temps complet (1.767 contractes)**. En comparació amb el mateix mes de l'any anterior, la contractació registrada **disminuïx un 4,6%**.

2. Comparativa territorial

Distribució de la desocupació											
Territori	Total	Sexe		Grup d'edat		Sector d'activitat					
		% Hòmens	% Dones	% <25	% >25	% Agricultura	% Construcció	% Indústria	% Servicis	% Sense ocupació ant.	
Espanya	2.439.062	39,76 %	60,24 %	7,42 %	92,58 %	3,06 %	7,14 %	7,73 %	73,05 %	9,02 %	
Com. Valenciana	291.731	38,65 %	61,35 %	5,94 %	94,06 %	2,45 %	7,14 %	11,74 %	71,02 %	7,65 %	
L'Horta Nord	15.731	38,46 %	61,54 %	6,36 %	93,64 %	1,27 %	7,24 %	11,15 %	75,81 %	4,54 %	

Variació anual											
Territori	Total	Sexe		Grup d'edat		Sector d'activitat					Diferència total any ant.
		Hòmens	Dones	<25	>25	Agricultura	Construcció	Indústria	Servicis	Sense ocupació ant.	
Espanya	2.439.062	-66.233	-94.148	-7.472	-152.909	-10.024	-19.740	-12.760	-104.156	-13.701	-160.381
Com. Valenciana	291.731	-11.834	-15.016	-2.167	-24.683	-976	-2.834	-3.682	-19.542	184	-26.850
L'Horta Nord	15.731	-785	-1.009	-238	-1.556	-7	-173	-255	-1.317	-42	-1.794

Variació mensual											
Territori	Total	Sexe		Grup d'edat		Sector d'activitat					Diferència total mes ant.
		Hòmens	Dones	<25	>25	Agricultura	Construcció	Indústria	Servicis	Sense ocupació ant.	
Espanya	2.439.062	5.108	25.284	4.040	26.352	881	-3.793	-14	35.073	-1.755	30.392
Com. Valenciana	291.731	-99	1.887	722	1.066	56	-554	-167	2.386	67	1.788
L'Horta Nord	15.731	4	46	52	-2	2	-13	-27	62	26	50

Taula 2. Comparativa territorial de la desocupació.

Elaboració pròpia. Font: SEPE. Servei Públic d'Ocupació Estatal, gener de 2026.

En la **Taula 2** es pot observar que la **distribució per sexe** és molt similar en els tres territoris: a nivell estatal la desocupació es repartix en **39,76% hòmens i 60,24% dones**; a la Comunitat Valenciana, **38,65% i 61,35%**; i a l'**Horta Nord, 38,46% i 61,54%**.

En termes absoluts, per **grup d'edat** el de **major de 25 anys** concentra la pràctica totalitat de la desocupació: **92,58%** a nivell estatal, i un percentatge superior a la Comunitat Valenciana (**94,06%**); a l'**Horta Nord** aconseguí el **93,64%**.

Per **sectors d'activitat**, l'Horta Nord en el sector de l'agricultura registra **1,27% de la desocupació**, és a dir, **1,79 punts percentuals menys** que a nivell estatal (**3,06%**) i **1,18 punts menys** que la Comunitat Valenciana (**2,45%**). En **indústria**, la desocupació estatal (**7,73%**) és **3,42 punts** inferior al de l'Horta Nord (**11,15%**), mentre que la Comunitat Valenciana es situa per damunt (**11,74%**). En el **sector servicis**, l'Horta Nord concentra el **75,81%** de la desocupació, per damunt d'Espanya (**73,05%**) i especialment de la Comunitat Valenciana (**71,02%**, **4,79 punts menys** que a la comarca). A més, el grup de "**sense ocupació anterior**" té un pes menor a l'Horta Nord (**4,54%**) enfront d'Espanya (**9,02%**) i la Comunitat Valenciana (**7,65%**).

Quant a la **variació anual** (gener 2026 respecte a gener de l'any anterior), la Taula 2 mostra una **reducció de la desocupació** en els tres territoris: **160.381 persones desocupades menys** a Espanya, **26.850 persones desocupades menys** a la Comunitat Valenciana i **1.794 persones desocupades menys** a l'Horta Nord.

Per sexe, la caiguda és major entre **dones** en els tres territoris (Espanya **-94.148** en front de **-66.233** en hòmens; Comunitat Valenciana **-15.016 dones** en front de **-11.834** hòmens; l'Horta Nord **-1.009 dones** en front de **-785 hòmens**).

Per sectors d'activitat, destaca el descens en el **sector servicis** com a principal contribució a la reducció (a Espanya **104.156 persones desocupades menys**, a la Comunitat Valenciana **19.542 persones desocupades menys** i a l'Horta Nord **1.317 persones desocupades menys**). A nivell estatal, la baixada en **construcció (-19.740)** és superior a la indústria (**-12.760**), mentres que a la Comunitat Valenciana i a l'Horta Nord succeïx el contrari: la reducció és major en **indústria** (Comunitat Valenciana **-3.682** en front de **-2.834** en construcció; l'Horta Nord **-255 en indústria** en front de **-173 de la construcció**).

Quant a la **variació mensual** (gener respecte al mes anterior), la desocupació **augmenta** en els tres territoris, encara que amb distinta intensitat: **30.392 persones desocupades més** a Espanya, **1.788 persones més** a la Comunitat Valenciana i **50 persones desocupades més** a l'Horta Nord. A Espanya l'increment es recolza sobretot en el **sector servicis (+35.073)** i, en menor mesura, en **l'agricultura (+881)**, mentres que en la **construcció s'observa reducció de persones desocupades (-3.793)**, també en la **indústria (-14)** i **sense ocupació anterior (-1.755)**, estes reduccions compensen parcialment eixa pujada.

A la Comunitat Valenciana s'observa una pauta similar: puja en el **sector servicis (+2.386)** i **l'agricultura (+56)**, però baixa en la **construcció (-554)** i en la **indústria (-167)**.

A l'Horta Nord, el balanç mensual és reduït - **50 persones desocupades més** - i s'explica principalment pel sector **servicis que aporta l'increment major en 62 persones desocupades** respecte al mes anterior i **sense ocupació anterior aporta un increment mensual de 26 persones desocupades**, malgrat les baixades en el sector de la **indústria (-27)** i de la **construcció (-13)**; per grup d'edat, l'augment es concentra en **menors de 25 anys (52 persones desocupades més)** mentres el grup de **majors de 25** es manté pràcticament estable amb un balanç de reducció de **2 persones desocupades respecte al mes anterior**.



Segueix-nos

PACTEM NORD



www.consorci.info