

PACTEM NORD INFORMA

Informe de la dinámica laboral en l'Horta Nord
-Desempleo, contrataciones y comparativa territorial-

Informe 01/2026
-- Cierre del informe 04/02/2026--



Síguenos



www.consorci.info

En el marco de las labores de investigación e información del Observatorio de Empleo de Pactem Nord, seguidamente te ofrecemos información perteneciente a los **datos de desempleo y contrataciones publicados por LABORA y el SEPE correspondientes al mes de enero de 2026** relativos a los municipios de l’Horta Nord incorporando una comparativa territorial a nivel autonómico y estatal.

Colabora:



Índice

1. Principales datos de l’Horta Nord.	1
Infografía 1. Resumen de datos correspondientes al mes de enero de 2026.	1
Gráfico 1. Evolución de la dinámica laboral en l’Horta Nord.	2
Tabla 1. Dinámica laboral por municipio.	3
2. Comparativa territorial.	4
Tabla 2. Comparativa territorial del desempleo.	4

Puede descargarse este informe también
en la APP de Empleo de Pactem Nord.





Observatorio de empleo Pactem Nord

Evolución de la dinámica laboral en l'Horta Nord

1. Principales datos de l'Horta Nord.

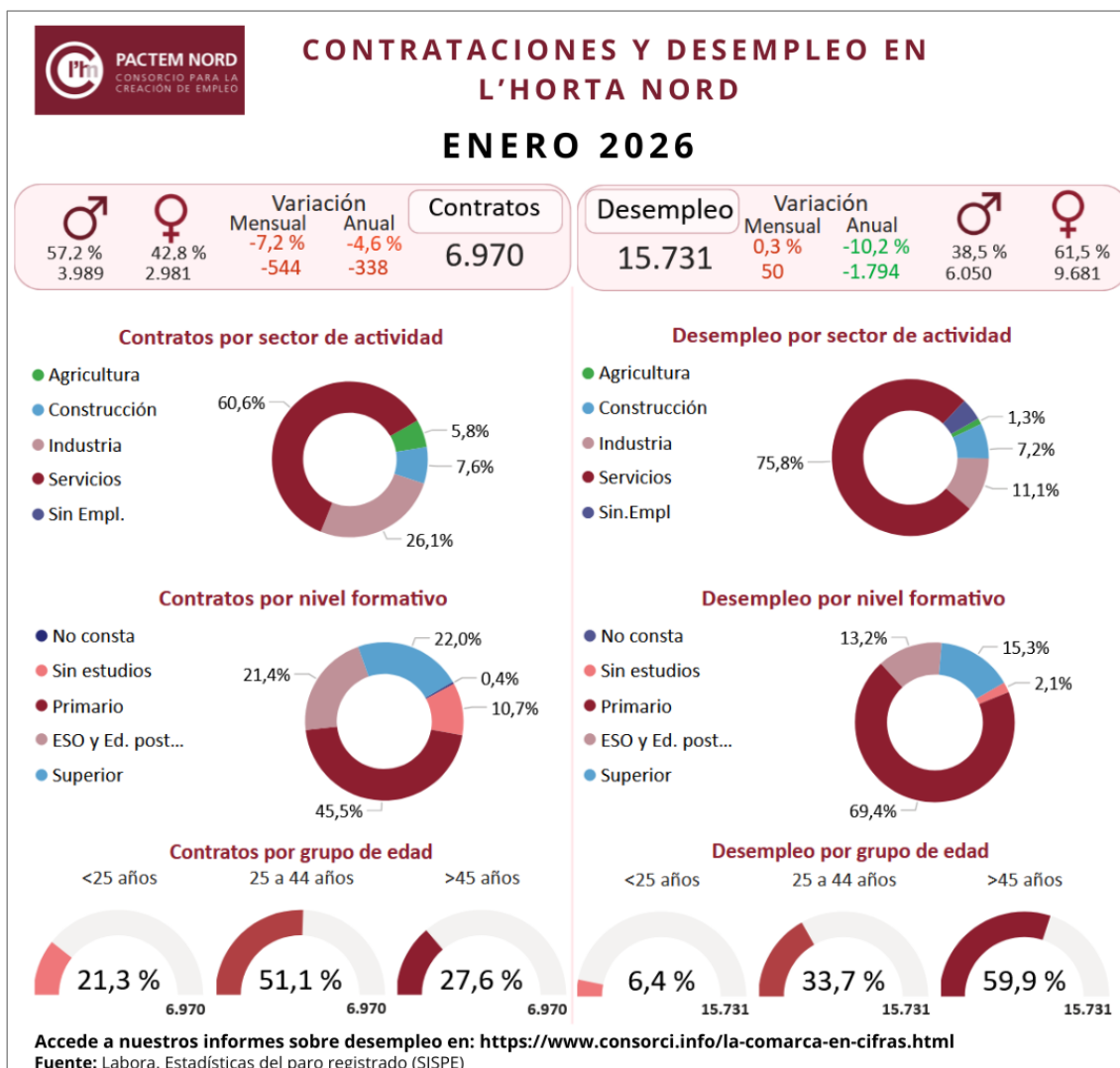

Infografía 1. Resumen de datos correspondientes al mes de enero de 2026.

Elaboración propia. Fuente: LABORA. Servicio Valenciano de Empleo y Formación.



Gráfico 1. Evolución de la dinámica laboral en l'Horta Nord.

Elaboración propia. Fuente: LABORA. Servicio Valenciano de Empleo y Formación (2019 – 2026)

La **Infografía 1** sintetiza los principales indicadores mensuales de **contratos registrados** y **desempleo registrado** en l'Horta Nord, junto con su distribución por sexo, sector de actividad, nivel formativo y grupo de edad. Por otro lado, el **Gráfico 1** muestra la serie temporal mensual (enero 2019 – enero 2026) del desempleo y número de contrataciones permitiendo visualizar cómo se comportan a nivel de la variable sexo y el número de contratos indefinidos, permitiendo situar el dato más reciente.

En **enero de 2026** en l'Horta Nord se registraron **6.970 contratos**, con una variación mensual del **-7,2% (544 contratos menos)** y anual del **-4,6% (338 contratos menos)**. El desempleo registrado asciende a **15.731 personas**, con una variación mensual del **0,3% (50 personas desempleadas más)** y anual del **-10,2% (1.794 personas desempleadas menos)**.

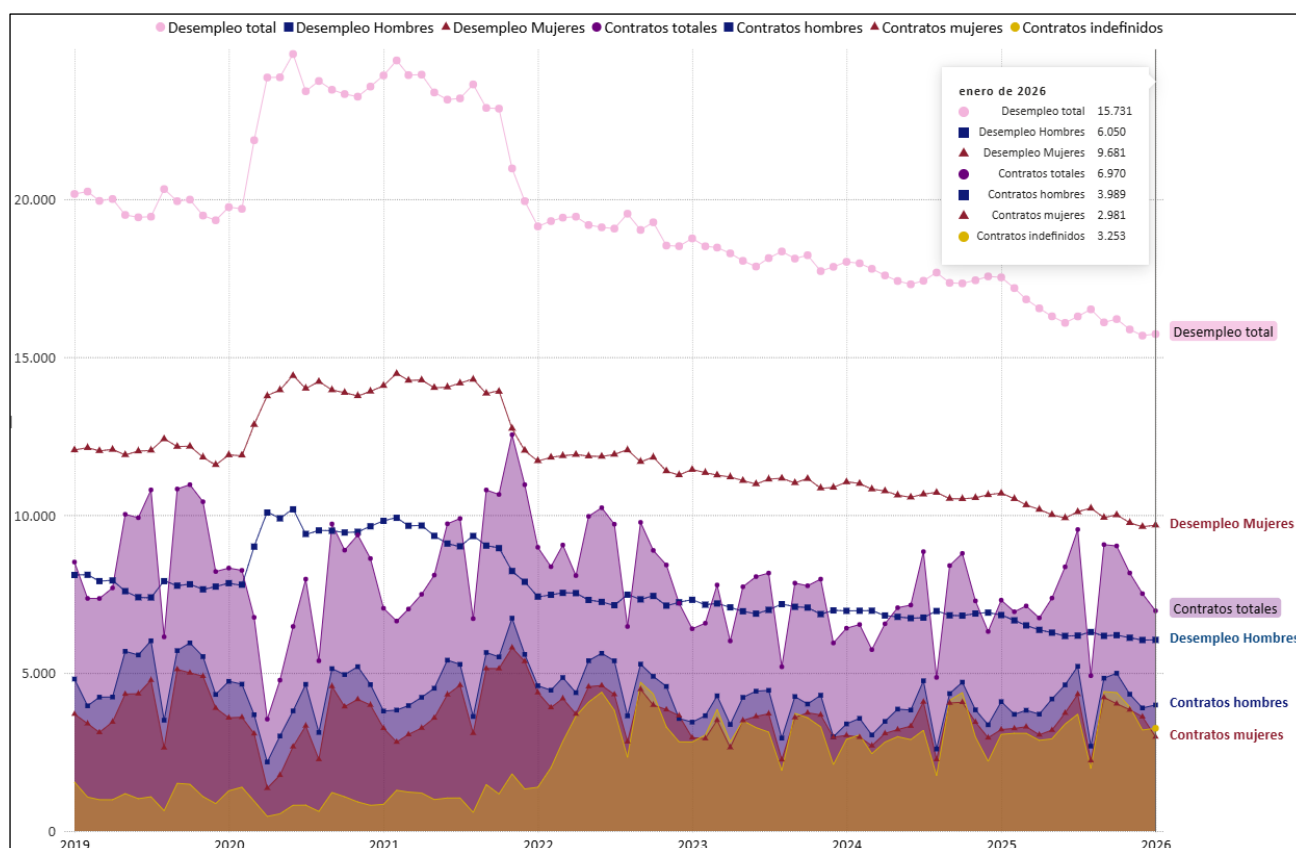
Del total de **contratos** registrados en l'Horta Nord los **hombres** firmaron el **57,2% de los contratos (3.989)** y las **mujeres** firmaron el **42,8% de los contratos (2.981)**; en el desempleo, el **38,5% son hombres (6.050)** y el **61,5% son mujeres (9.681)**.

Por sectores, la **contratación** en l'Horta Nord se concentra en el sector **servicios (60,6% de los contratos)** y en la **industria (26,1%)**, seguida del sector de la **construcción (7,6%)** y la **agricultura (5,8%)**; el **desempleo** se concentra en el sector **servicios (75,8% del total de personas desempleadas)**, seguido del sector de la **industria (11,1%)** y de la **construcción (7,2%)**.

Por nivel formativo, destacan los estudios **primarios** – **45,5%** de contratos registrados y el **69,4%** del total de personas desempleadas – y, en menor proporción, los estudios **superiores** con el **22%** en contratos y el **15,3%** en desempleo.

Por **grupo de edad** el que mayor cuota de contratos firmó fue el grupo de **25 a 44 años (51,1%)**, mientras que en el **desempleo** destaca el grupo de **mayores de 45 años** que representa el **59,9%** de las personas desempleadas en l'Horta Nord siendo **9.430 personas** desempleadas en este grupo de edad.

Municipio	Desempleo												Contratos													
	Desempleo total	Var. Mes	Sexo		Nacionalidad		Sector de actividad			Grupo de edad			Contratos totales	Var. mes	%H	%M	Tipo de contrato		Sector de actividad			Grupo de edad				
			H	M	Nac. Esp.	Nac. Ext.	Agri.	Const.	Ind.	Serv.	0-25	25-44					+45	Indefinido	Temporal	Agri.	Const.	Ind.	Serv.	0-25	25-44	+45
Albalat dels Sorells	141	-4 ↓	33,33 % ↓	66,67 % ↑	89,36 %	10,64 %	0 →	3 ↓	23 ↓	108 ↑	11 ↑	43 ↓	87 →	76	11 ↑	47,37 % ↓	52,63 % ↑	49 ↑	27 ↓	0 ↓	0 ↓	6 ↑	70 ↑	19 ↓	43 ↑	14 →
Alboraya/Alboraya	936	-6 ↓	39,53 % ↑	60,47 % ↓	87,18 %	12,82 %	7 →	51 ↑	109 ↓	722 ↑	47 ↓	292 ↓	597 ↓	287	-57 ↓	52,96 % ↓	47,04 % ↓	135 ↑	151 ↓	1 ↑	23 ↑	17 ↑	246 ↓	64 ↓	145 ↓	78 ↑
Albuixech	179	-10 ↓	42,46 % ↓	57,54 % ↓	87,15 %	12,85 %	5 →	12 ↓	28 ↓	132 ↑	7 ↓	62 ↓	110 ↓	307	112 ↑	72,96 % ↑	27,04 % ↑	197 ↑	108 ↑	42 ↑	12 ↑	111 ↑	142 ↑	53 ↑	176 ↑	78 ↑
Alfara del Patriarca	115	6 ↑	39,13 % ↑	60,87 % ↑	91,30 %	8,70 %	3 ↑	11 ↑	13 ↑	80 ↑	6 ↑	40 ↑	69 ↓	75	16 ↑	49,33 % ↑	50,67 % ↑	51 ↑	24 ↓	0 →	2 ↑	2 →	71 ↑	13 ↓	39 ↑	23 ↑
Almàspera	401	3 ↑	35,91 % ↓	64,09 % ↑	90,52 %	9,48 %	6 ↓	21 ↓	66 ↓	292 ↑	24 ↓	125 ↑	252 ↓	53	8 ↑	49,06 % ↑	50,94 % ↓	24 ↑	29 ↑	0 ↓	6 ↑	19 ↑	28 ↓	13 ↓	33 ↑	7 ↑
Bonrepòs i Mirambell	192	8 ↑	41,67 % ↑	58,33 % ↑	88,02 %	11,98 %	1 →	13 ↑	22 ↓	150 ↑	8 ↑	51 →	133 ↑	14	-15 ↓	57,14 % ↓	42,86 % ↓	9 ↓	5 ↓	0 ↓	3 →	1 ↓	10 ↓	3 ↓	6 ↓	5 ↓
Burjassot	2.768	47 ↑	39,13 % ↑	60,87 % ↑	86,92 %	13,08 %	30 ↑	238 ↑	262 ↑	2.129 ↑	191 ↑	1.054 ↑	1.523 ↓	704	30 ↑	42,05 % ↑	57,95 % ↓	228 ↑	476 ↑	0 →	84 ↑	20 ↑	600 ↓	196 ↑	322 ↑	186 ↓
El Puig de Santa Maria	390	5 ↑	40,77 % ↑	59,23 % ↑	86,15 %	13,85 %	6 ↓	26 ↓	36 ↓	301 ↑	30 ↑	112 →	248 ↓	248	38 ↑	78,23 % ↓	21,77 % ↓	85 ↑	162 ↑	40 ↑	17 ↑	90 ↓	101 ↑	33 ↓	136 ↑	79 ↑
Emperador	33	-2 ↓	45,45 % ↓	54,55 % ↑	90,91 %	9,09 %	0 →	1 →	5 ↑	26 ↑	2 ↑	7 ↓	24 ↓	1	-2 ↓	100,00 % ↓	0,00 % ↓	0 ↓	1 ↑	0 →	0 ↓	0 →	1 →	0 ↓	0 →	1 ↓
Foios	335	-8 ↓	41,49 % ↓	58,51 % ↓	89,25 %	10,75 %	7 ↓	16 ↑	52 ↑	243 ↑	19 ↓	111 ↓	205 ↓	98	13 ↑	67,35 % ↑	32,65 % ↓	54 ↑	44 ↓	10 ↑	11 ↑	27 ↑	50 ↑	25 ↑	53 ↑	20 ↓
Godella	471	3 ↑	42,89 % ↓	57,11 % ↑	86,20 %	13,80 %	6 ↓	37 ↓	41 ↓	376 ↑	15 ↑	163 ↑	293 ↓	176	-11 ↓	42,05 % ↑	57,95 % ↓	62 ↓	114 ↑	1 →	8 ↑	3 ↓	164 ↓	31 ↓	106 ↑	39 ↓
La Pobla de Farnals	417	12 ↑	39,81 % ↑	60,19 % ↑	81,77 %	18,23 %	6 ↓	29 ↓	46 ↓	311 ↑	25 ↑	138 →	254 ↑	54	-18 ↓	51,85 % ↓	48,15 % ↓	40 ↑	14 ↓	0 →	5 ↓	5 ↑	44 ↓	7 ↓	29 ↓	18 ↑
Massalfassar	111	-1 ↓	41,44 % ↓	58,56 % ↓	85,59 %	14,41 %	1 →	6 ↓	21 ↑	79 ↑	4 ↑	43 ↑	64 ↓	95	-63 ↓	75,79 % ↓	24,21 % ↓	40 ↓	55 ↓	0 ↓	3 ↑	24 ↑	68 ↓	25 ↓	38 ↓	32 ↓
Massamagrell	913	21 ↑	38,01 % ↑	61,99 % ↑	87,84 %	12,16 %	22 ↑	78 →	117 ↓	642 ↑	68 ↑	276 ↓	569 ↑	202	0 →	55,94 % ↓	44,06 % ↑	118 ↓	84 ↑	4 ↓	30 ↑	29 ↑	139 ↓	45 ↓	95 ↑	62 ↓
Meliana	553	-20 ↓	40,51 % ↓	59,49 % ↓	86,80 %	13,20 %	10 ↓	35 ↓	65 ↓	407 ↑	33 ↓	167 ↓	353 ↓	94	-5 ↓	46,81 % ↓	53,19 % ↓	38 ↓	56 ↑	0 ↓	4 ↑	30 ↓	60 ↑	16 ↓	43 ↓	35 ↑
Montcada/Moncada	1.034	-2 ↓	39,07 % ↑	60,93 % ↓	91,68 %	8,32 %	14 ↓	100 ↑	122 ↑	738 ↑	72 ↓	328 ↑	634 ↓	287	6 ↑	52,96 % ↑	47,04 % ↓	125 ↑	162 ↓	0 →	12 ↑	54 ↑	221 ↓	76 ↓	105 ↑	106 ↑
Museros	320	-11 ↓	38,13 % ↓	61,88 % ↓	84,38 %	15,63 %	2 →	18 ↓	42 ↑	241 ↑	15 ↓	110 ↓	195 →	326	-487 ↓	73,93 % ↓	26,07 % ↓	221 ↓	105 ↓	175 ↓	10 ↑	43 ↓	98 ↓	61 ↓	171 ↓	94 ↓
Paterna	4.265	22 ↑	37,14 % ↓	62,86 % ↑	86,68 %	13,32 %	44 →	327 ↓	411 ↑	3.330 ↓	284 ↓	1.484 ↓	2.497 ↑	3.112	-222 ↓	58,55 % ↓	41,45 % ↓	1.402 ↑	1.701 ↓	123 ↑	172 ↑	1.166 ↓	1.651 ↓	626 ↓	1.675 ↑	811 ↓
Puçol	865	-7 ↓	35,49 % ↓	64,51 % ↓	85,09 %	14,91 %	13 ↓	50 →	100 ↑	650 ↑	55 ↑	288 ↓	522 ↓	356	50 ↑	51,69 % ↑	48,31 % ↑	141 ↑	213 ↑	6 ↑	44 ↑	114 ↓	192 ↓	112 ↑	156 ↑	88 ↓
Rafelbunyol	444	-2 ↓	36,94 % ↓	63,06 % ↓	88,51 %	11,49 %	6 →	24 ↓	69 ↓	326 ↑	29 ↑	132 ↓	283 ↑	155	24 ↑	61,29 % ↑	38,71 % ↑	95 ↑	60 ↑	0 ↓	12 ↑	50 ↑	93 ↓	31 ↑	70 ↑	54 ↑
Rocafort	254	-1 ↓	37,40 % ↓	62,60 % ↑	89,37 %	10,63 %	1 →	10 ↓	24 ↓	216 ↑	6 ↓	89 ↑	159 ↑	109	-7 ↓	32,11 % ↓	67,89 % ↑	42 ↑	67 ↓	0 →	4 ↑	0 ↓	105 ↓	16 ↓	53 ↑	40 ↓
Tavernes Blanques	477	1 ↑	37,95 % ↑	62,05 % ↓	88,47 %	11,53 %	5 ↑	28 ↓	68 ↓	340 ↑	37 ↑	149 ↓	291 →	104	57 ↑	71,15 % ↑	28,85 % ↑	84 ↑	20 ↑	0 →	63 ↑	4 ↑	37 ↑	18 ↑	46 ↑	40 ↑
Vinalesa	117	-4 ↓	42,74 % ↓	57,26 % ↓	88,89 %	11,11 %	4 ↑	5 ↑	12 ↓	86 ↑	13 ↑	36 ↓	68 ↓	37	-22 ↓	40,54 % ↑	59,46 % ↓	13 ↑	24 ↓	0 →	3 ↑	4 ↓	30 ↓	5 ↓	21 →	11 ↓
Total	15.731	50	38,46 %	61,54 %	87,26 %	12,74 %	199	1.139	1.754	11.925	1.001	5.300	9.430	6.970	-544	57,23 %	42,77 %	3.253	3.702	402	528	1.819	4.221	1.488	3.561	1.921

Tabla 1. Dinámica laboral por municipio.

Elaboración propia. Fuente: LABORA. Servicio Valenciano de Empleo y Formación (enero 2026).

Las flechas y su color representan la variación (aumento, estabilidad o descenso) del dato con respecto al mes anterior.

En la **Tabla 1** se presentan los datos totales de la comarca y de los municipios, lo que permite compararlos entre sí y observar la variación respecto al mes anterior.

En **enero de 2026**, el perfil predominante de la **persona desempleada** en l’Horta Nord corresponde mayoritariamente a **mujeres (9.681 personas)**. El grupo de edad con mayor número de personas desempleadas es el de **45 o más años (9.430 personas)**, de **nacionalidad española (13.727 personas)**, vinculado principalmente al **sector servicios (11.925 personas)** y con un nivel formativo predominante de **estudios primarios y primera etapa de ESO (10.922 personas)**. La mayor concentración se observa en las ocupaciones de **trabajadoras y trabajadores de los servicios de restauración, servicios personales, protección y vendedores/as de comercio (4.061 personas)** y en **ocupaciones elementales (4.240 personas)**. En comparación con el mismo mes del año anterior, el desempleo **disminuye un 10,2%**.

En cuanto a la **contratación registrada en LABORA**, el perfil predominante de la **persona contratada** en la comarca corresponde a **hombres (3.989 contratos)**. El grupo de edad que registra más contratos es el de **25 a 44 años (3.561 contratos)**, de **nacionalidad española (4.896 contratos)** y con un nivel formativo predominante de **estudios primarios y primera etapa de ESO (3.170 contratos)**. La contratación se concentra sobre todo en la **industria (1.819 contratos)** y en el sector **servicios (4.221 contratos)** y, por ocupación, en **trabajadoras y trabajadores de los servicios de restauración, servicios personales, protección y vendedores/as de comercio (1.096 contratos)** y en **ocupaciones elementales (2.606 contratos)**.

En relación con la modalidad contractual, destacan los contratos **eventuales a tiempo parcial por circunstancias de la producción (921 contratos)**, el contrato **eventual a tiempo completo por circunstancias de la producción (1.643 contratos)** y el tipo **indefinido a tiempo completo (1.767 contratos)**. En comparación con el mismo mes del año anterior, la contratación registrada **disminuye un 4,6%**.

2. Comparativa territorial

Distribución del desempleo										
Territorio	Total	Sexo		Grupo de edad		Sector de actividad				
		% Hombres	% Mujeres	% <25	% >25	% Agricultura	% Construcción	% Industria	% Servicios	% Sin empleo ant.
España	2.439.062	39,76 %	60,24 %	7,42 %	92,58 %	3,06 %	7,14 %	7,73 %	73,05 %	9,02 %
Com. Valenciana	291.731	38,65 %	61,35 %	5,94 %	94,06 %	2,45 %	7,14 %	11,74 %	71,02 %	7,65 %
L'Horta Nord	15.731	38,46 %	61,54 %	6,36 %	93,64 %	1,27 %	7,24 %	11,15 %	75,81 %	4,54 %

Variación anual											
Territorio	Total	Sexo		Grupo de edad		Sector de actividad					Diferencia total año ant.
		Hombres	Mujeres	<25	>25	Agricultura	Construcción	Industria	Servicios	Sin empleo anterior	
España	2.439.062	-66.233	-94.148	-7.472	-152.909	-10.024	-19.740	-12.760	-104.156	-13.701	-160.381
Com. Valenciana	291.731	-11.834	-15.016	-2.167	-24.683	-976	-2.834	-3.682	-19.542	184	-26.850
L'Horta Nord	15.731	-785	-1.009	-238	-1.556	-7	-173	-255	-1.317	-42	-1.794

Variación mensual											
Territorio	Total	Sexo		Grupo de edad		Sector de actividad					Diferencia total mes ant.
		Hombres	Mujeres	<25	>25	Agricultura	Construcción	Industria	Servicios	Sin empleo anterior	
España	2.439.062	5.108	25.284	4.040	26.352	881	-3.793	-14	35.073	-1.755	30.392
Com. Valenciana	291.731	-99	1.887	722	1.066	56	-554	-167	2.386	67	1.788
L'Horta Nord	15.731	4	46	52	-2	2	-13	-27	62	26	50

Tabla 2. Comparativa territorial del desempleo.

Elaboración propia. Fuente: SEPE. Servicio Público de Empleo Estatal, enero de 2026.

En la **Tabla 2** se puede observar que la **distribución por sexo** es muy similar en los tres territorios: a nivel estatal el desempleo se reparte en **39,76% hombres** y **60,24% mujeres**; en la **Comunidad Valenciana, 38,65% y 61,35%**; y en **l'Horta Nord, 38,46% y 61,54%**.

En términos absolutos, por **grupo de edad** el de **mayores de 25 años** concentra la práctica totalidad del desempleo: **92,58%** a nivel estatal, y un porcentaje superior en la **Comunidad Valenciana (94,06%)**; en **l'Horta Nord** alcanza el **93,64%**.

Por **sectores de actividad**, **l'Horta Nord** en el sector de la **agricultura** registra **1,27% del desempleo**, es decir, **1,79 puntos porcentuales menos** que a nivel estatal (**3,06%**) y **1,18 puntos menos** que la Comunidad Valenciana (**2,45%**). En **industria**, el desempleo estatal (**7,73%**) es **3,42 puntos inferior** al de **l'Horta Nord (11,15%)**, mientras que la Comunidad Valenciana se sitúa por encima (**11,74%**). En el **sector servicios**, **l'Horta Nord** concentra el **75,81%** del desempleo, por encima de España (**73,05%**) y especialmente de la Comunidad Valenciana (**71,02%**, **4,79 puntos menos** que la comarca). Además, el grupo de **"sin empleo anterior"** tiene un peso menor en **l'Horta Nord (4,54%)** frente a España (**9,02%**) y la Comunidad Valenciana (**7,65%**).

En cuanto a la **variación anual** (enero 2026 respecto a enero del año anterior), la Tabla 2 muestra una **reducción del desempleo** en los tres territorios: **160.381 personas desempleadas menos** en España,

26.850 personas desempleadas menos en la Comunidad Valenciana y **1.794 personas desempleadas menos** en l’Horta Nord.

Por sexo, la caída es mayor entre **mujeres** en los tres territorios (España **-94.148** frente a **-66.233** en hombres; Comunidad Valenciana **-15.016 mujeres** frente a **-11.834** hombres; l’Horta Nord **-1.009** mujeres frente a **-785** hombres).

Por sectores de actividad, destaca el descenso en el **sector servicios** como principal contribución a la reducción (en España **104.156 personas desempleadas menos**, en la Comunidad Valenciana **19.542 personas desempleadas menos** y en l’Horta Nord **1.317 personas desempleadas menos**). A nivel estatal, la bajada en **construcción (-19.740)** es superior a la de **industria (-12.760)**, mientras que en la Comunidad Valenciana y en l’Horta Nord sucede lo contrario: la reducción es mayor en **industria** (Comunidad Valenciana **-3.682** frente a **-2.834** en construcción; l’Horta Nord **-255 en industria** frente a **-173 de la construcción**).

En cuanto a la **variación mensual** (enero respecto al mes anterior), el desempleo **aumenta** en los tres territorios, aunque con distinta intensidad: **30.392 personas desempleadas más** en España, **1.788 personas más** en la Comunidad Valenciana y **50 personas desempleadas más** en l’Horta Nord. En España el incremento se apoya sobre todo en el **sector servicios (+35.073)** y, en menor medida, en la **agricultura (+881)**, mientras que en la **construcción se observa reducción de personas desempleadas (-3.793)**, también en la **industria (-14)** y **sin empleo anterior (-1.755)**, estas reducciones compensan parcialmente esa subida.

En la Comunidad Valenciana se observa una pauta similar: sube en el **sector servicios (+2.386)** y **agricultura (+56)**, pero baja en la **construcción (-554)** y en la **industria (-167)**.

En l’Horta Nord, el balance mensual es reducido - **50 personas desempleadas más** - y se explica principalmente por el **sector servicios que aporta el incremento mayor en 62 personas desempleadas** con respecto al mes anterior y **sin empleo anterior aporta un incremento mensual de 26 personas desempleadas**, pese a las bajadas en el sector de la **industria (-27)** y de la **construcción (-13)**; por grupo de edad, el aumento se concentra en **menores de 25 años (52 personas desempleadas más)** mientras el grupo de **mayores de 25** se mantiene prácticamente estable con un balance de **reducción de 2 personas desempleadas con respecto al mes anterior**.



Síguenos

PACTEM NORD



www.consorci.info