

Consortio del Pacto Territorial para la creación de Empleo Pactem Nord

# PACTEM NORD



Informe (7/2025)



*Síguenos*

PACTEM NORD



[www.consorci.info](http://www.consorci.info)

# Observatorio de EMPLEO PACTEM NORD

## INFORME (7/2025)

---

### Evolución del desempleo en l'Horta Nord (julio de 2025)



## L'HORTA NORD

(cierre del informe: 4/08/2025)

En el marco de las labores de investigación e información del Observatorio de Empleo de Pactem Nord, seguidamente te ofrecemos información perteneciente a los **datos de desempleo publicados por LABORA y el SEPE correspondientes al mes de julio de 2025** relativos a los municipios de l’Horta Nord incorporando una comparativa territorial a nivel autonómico y estatal.

**Colabora:**



**GENERALITAT  
VALENCIANA**



**Labora**



**GOBIERNO  
DE ESPAÑA**

**MINISTERIO  
DE TRABAJO  
Y ECONOMÍA SOCIAL**



## Índice

1.	Principales datos. ....	1
2.	Evolución del desempleo en l’Horta Nord. ....	2
3.	Evolución anual del desempleo 2014-2025. ....	3
4.	Perfil de las personas desempleadas en el mes de julio de 2025 en l’Horta Nord. ....	7
5.	Comparativa territorial del desempleo. ....	10
6.	Análisis de la contratación laboral ....	11
7.	Resumen del mes de julio de 2025 ....	16

## Índice de infografías, tablas y gráficos:

**Infografía 1.** Resumen de datos correspondiente al mes de julio de 2025.

**Infografía 2.** Intensidad del desempleo según municipios de l’Horta Nord.

**Tabla 1.** Comparativa anual de personas desempleadas por sexo y municipio.

**Tabla 2.** Variación de personas desempleadas en l’Horta Nord.

**Tabla 3.** Evolución acumulada del desempleo según sector de actividad en l’Horta Nord.

**Tabla 4.** Perfil del desempleo por municipio.

**Tabla 5.** Distribución del desempleo según tipo de ocupación.

**Tabla 6.** Distribución del desempleo por territorio.

**Tabla 7.** Variación anual del desempleo por territorio.

**Tabla 8.** Variación mensual del desempleo por territorio.

**Tabla 9.** Comparativa anual del número de contratos registrados por sexo y municipio.

**Tabla 10.** Resumen mensual de desempleo y contratos en l’Horta Nord.

**Gráfico 1.** Evolución del desempleo en l’Horta Nord.

**Gráfico 2.** Evolución anual del desempleo según sexo en l’Horta Nord.

**Gráfico 3.** Evolución anual del desempleo según grupo de edad en l’Horta Nord.

**Gráfico 4.** Evolución de la variación porcentual anual del desempleo según sector en l’Horta Nord.

**Gráfico 5.** Evolución de la distribución anual del desempleo por nacionalidad.

**Gráfico 6.** Distribución del desempleo según tipo de ocupación.

**Gráfico 7.** Evolución del número de contratos según sexo en l’Horta Nord.

**Gráfico 8.** Distribución de contratos según duración y tipo de jornada.

**Gráfico 9.** Evolución del número de contratos indefinidos en l’Horta Nord.

**Gráfico 10.** Distribución de contratos según tipo de ocupación.

**Gráfico 11.** Evolución del número de contratos por sector de actividad en l’Horta Nord.

Puede descargarse este informe también  
en la APP de Empleo de Pactem Nord.



## 1. Principales datos.



**Infografía 1. Resumen de datos correspondiente al mes de julio de 2025.**

Elaboración propia. Fuente: LABORA. Servicio Valenciano de Empleo y Formación.

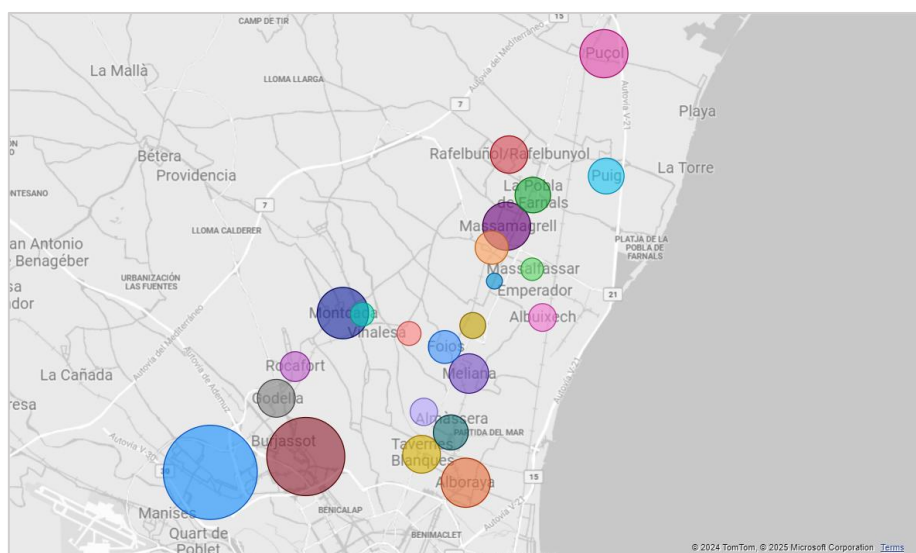

**Infografía 2. Intensidad del desempleo según municipios de L'Horta Nord.**

Elaboración propia. Fuente: LABORA. Servicio Valenciano de Empleo y Formación.



## 2. Evolución del desempleo en l'Horta Nord.

2

Durante el mes de julio de 2025, **el desempleo en l'Horta Nord aumentó en 203 personas respecto al mes anterior**, situándose en un total de **16.288** personas desempleadas (véase Infografía 1). Esta cifra representa un ligero aumento intermensual. Sin embargo, es **el más bajo desde septiembre de 2008, solo superado por el dato de junio de 2025**.

Respecto a la evolución del desempleo desagregado por sexo, se observa que el incremento se da en mayor medida en el grupo de mujeres. El desempleo masculino aumenta ligeramente en **12 personas**, alcanzando la cifra de 6.186 parados. En el caso de las mujeres, el incremento es de **191 personas**, situándose en 10.102 mujeres en desempleo

La **comparativa interanual para los dos sexos continúa con la dinámica a la baja (-1.129)**, siendo **560 mujeres menos y 569 hombres menos con respecto a julio de 2024**. En el Gráfico 1 se puede observar la evolución desde enero de 2016, donde se aprecia el impacto de la pandemia a partir de marzo de 2020 y, un punto de inflexión en octubre de 2021 donde la cifra de desempleo empieza a descender de manera continuada con respecto al año previo (Var. Año).

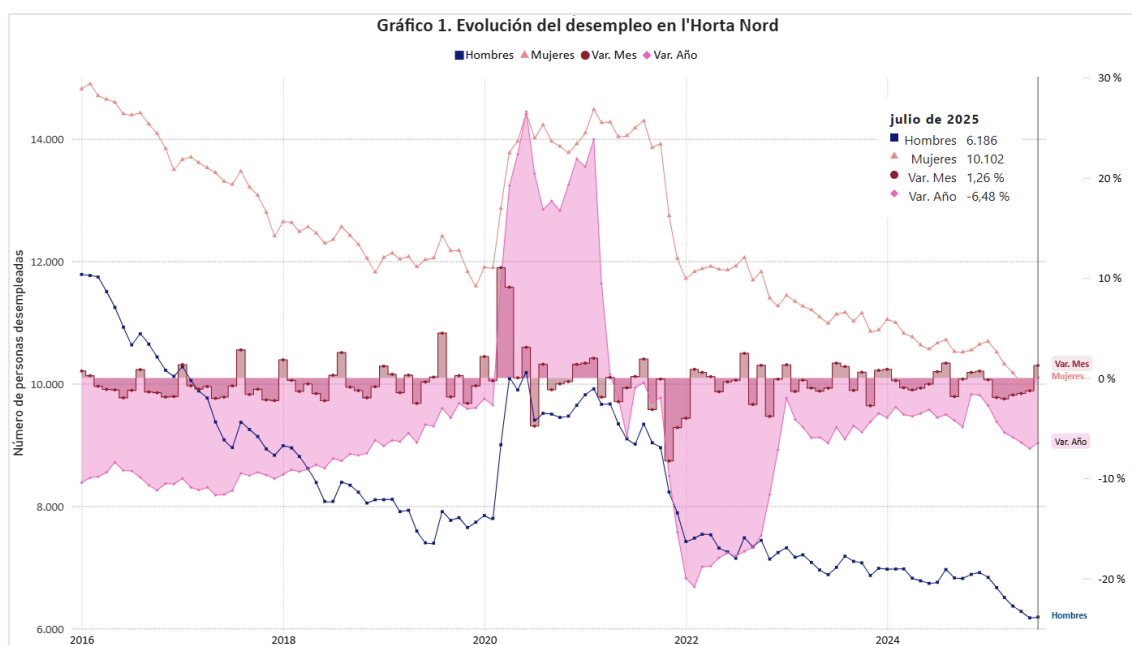

Elaboración propia. Fuente: LABORA. Servicio Valenciano de Empleo y Formación (2016-2025).

En el **análisis interanual para el mes de julio (Tabla 1)** muestra un **descenso de 1.129 personas en desempleo**, las cuales suponen **una reducción del 6,48%**. Además, se aprecia un descenso del desempleo en todos los municipios con la excepción de Massalfassar que registra 7 personas más en esta comparativa y Vinalesa con 2. En este sentido, los municipios que destacan son Paterna (-301), Burjassot (-287) y Moncada (-67). En concordancia con su tamaño poblacional, **los municipios con el mayor número de personas desempleadas inscritas en los servicios públicos de empleo son Paterna, Burjassot, Moncada y Alboraya**.

**Tabla 1. Comparativa anual de personas desempleadas por sexo y municipio.**

Mes-Año Municipio	Julio de 2024					Julio de 2025				
	Total	Hombres	Mujeres	Total Var. Año anterior	% Var. Año anterior	Total	Hombres	Mujeres	Total Var. Año anterior	% Var. Año anterior
Albalat dels Sorells	170	63	107	-31	-15,42 % ↓	156	50	106	-14	-8,24 % ↓
Alboraia/Alboraya	1.044	432	612	-35	-3,24 % ↓	980	375	605	-64	-6,13 % ↓
Albuixech	231	99	132	-1	-0,43 % ↓	195	81	114	-36	-15,58 % ↓
Alfara del Patriarca	128	50	78	-27	-17,42 % ↓	117	50	67	-11	-8,59 % ↓
Almàssera	432	154	278	-7	-1,59 % ↓	405	151	254	-27	-6,25 % ↓
Bonrepòs i Mirambell	225	89	136	25	12,50 % ↑	192	80	112	-33	-14,67 % ↓
Burjassot	3.153	1.255	1.898	-8	-0,25 % ↓	2.866	1.119	1.747	-287	-9,10 % ↓
El Puig de Santa Maria	432	177	255	17	4,10 % ↑	404	161	243	-28	-6,48 % ↓
Emperador	33	12	21	-4	-10,81 % ↓	32	13	19	-1	-3,03 % ↓
Foios	368	144	224	-19	-4,91 % ↓	334	126	208	-34	-9,24 % ↓
Godella	521	234	287	-14	-2,62 % ↓	513	227	286	-8	-1,54 % ↓
La Pobla de Farnals	433	161	272	-7	-1,59 % ↓	423	166	257	-10	-2,31 % ↓
Massalfassar	111	44	67	-18	-13,95 % ↓	118	48	70	7	6,31 % ↑
Massamagrell	952	379	573	-46	-4,61 % ↓	920	343	577	-32	-3,36 % ↓
Meliana	597	230	367	-55	-8,44 % ↓	577	222	355	-20	-3,35 % ↓
Moncada/Moncada	1.127	470	657	-78	-6,47 % ↓	1.060	402	658	-67	-5,94 % ↓
Museros	372	146	226	-11	-2,87 % ↓	351	130	221	-21	-5,65 % ↓
Paterna	4.708	1.753	2.955	-301	-6,01 % ↓	4.407	1.640	2.767	-301	-6,39 % ↓
Puçol	950	325	625	-9	-0,94 % ↓	889	300	589	-61	-6,42 % ↓
Rafelbunyol	470	167	303	-30	-6,00 % ↓	451	170	281	-19	-4,04 % ↓
Rocafort	287	120	167	5	1,77 % ↑	270	107	163	-17	-5,92 % ↓
Tavernes Blanques	532	193	339	-42	-7,32 % ↓	485	169	316	-47	-8,83 % ↓
Vinalesa	141	58	83	-22	-13,50 % ↓	143	56	87	2	1,42 % ↑
<b>Total</b>	<b>17.417</b>	<b>6.755</b>	<b>10.662</b>	<b>-718</b>	<b>-3,96 %</b>	<b>16.288</b>	<b>6.186</b>	<b>10.102</b>	<b>-1.129</b>	<b>-6,48 %</b>

Elaboración propia. Fuente: LABORA (2024-2025).

En los datos desagregados por sexo se observa que el mayor número de mujeres desempleadas se encuentra en los municipios de Paterna (2.760), Burjassot (1.747), seguidos por Moncada (658), Alboraya (605) y Puçol (589). Los municipios que menos mujeres desempleadas registran son Emperador, Alfara del Patriarca, Massalfassar y Vinalesa. **Porcentualmente, es notable que el desempleo femenino represente el 62%.**

**Por otra parte, en cuanto al número de hombres desempleados,** Paterna, Burjassot superan la cifra de 1.000 desempleados y Moncada, Alboraya, Massamagrell y Puzol se sitúan entre los 300 y 400 desempleados. Los municipios que menos hombres desempleados registran son Emperador, Massalfassar, Albalat dels Sorells y Alfara del Patriarca.

Porcentualmente, el desempleo masculino representa el **38% del total**. En este sentido, cabe destacar que, en municipios como Godella, Alfara del Patriarca, Bonrepòs i Mirambell, Albuixech, Massalfassar y Emperador, la **distribución por sexo es más equilibrada**, situándose el desempleo masculino entre el 40% y el 50%.

### 3. Evolución anual del desempleo 2014-2025.

El análisis de la evolución interanual del desempleo en julio, durante el periodo 2014-2025 (Tabla 2), evidencia una **tendencia general de disminución sostenida en el número de personas desempleadas, con la excepción del año 2020**, año en el que, debido al impacto de la pandemia, el desempleo aumentó un 20,42% con respecto al año anterior. Destacable que en el año 2022 disminuyó el empleo recuperando, e incluso mejorando, la cifra de 2020 situándose en **19.069 personas desempleadas**, alimentando la dinámica de reducción de desempleo según las comparaciones interanuales.

**Tabla 2. Variación de personas desempleadas en l'Horta Nord**

Año	Total	Total Var. Año anterior	% Var. Año anterior
2014	30.754		
2015	27.582	-3.172	-10,31 % ↓
2016	25.023	-2.559	-9,28 % ↓
2017	22.212	-2.811	-11,23 % ↓
2018	20.430	-1.782	-8,02 % ↓
2019	19.446	-984	-4,82 % ↓
2020	23.416	3.970	20,42 % ↑
2021	23.190	-226	-0,97 % ↓
2022	19.069	-4.121	-17,77 % ↓
2023	18.135	-934	-4,90 % ↓
2024	17.417	-718	-3,96 % ↓
2025	16.288	-1.129	-6,48 % ↓
<b>Total</b>		<b>-14.466</b>	<b>-47,04 %</b>

Elaboración propia. Fuente: LABORA. Servicio Valenciano de Empleo y Formación, referenciado al mes de julio de la serie anual comprendida entre el año 2014 y el año 2025.

En este sentido, en julio de 2025 se ha registrado una reducción interanual del desempleo en valores absolutos de 1.129 personas.

En términos acumulativos, el desempleo en la comarca ha disminuido un **47,04%** desde 2014 para los meses de julio, lo que equivale a una **reducción de 14.466 personas desempleadas**, pasando de 30.754 en julio de 2014 a 16.288 en julio de 2025. Este dato resalta la **mejora progresiva del mercado laboral** en l'Horta Nord a lo largo de la última década.

Si se analizan los datos de desempleo desagregados por sexo desde el año 2014 al año 2025, tomando como referencia el mes de julio, (Gráfico 2) se observan tendencias similares entre ambos sexos, aunque el balance general es menos favorable para el sexo femenino.

Desde 2014, el número de mujeres en desempleo en el mes de referencia de **julio** ha descendido en **6.231**, mientras que en el caso de los hombres esta reducción ha sido de **8.235**. Todo ello, significa que el desempleo para el mes de referencia y, en comparativa anual, para las mujeres se ha reducido un **38,15%**, mientras que en el mismo periodo lo ha hecho un **57,1%** para los hombres.

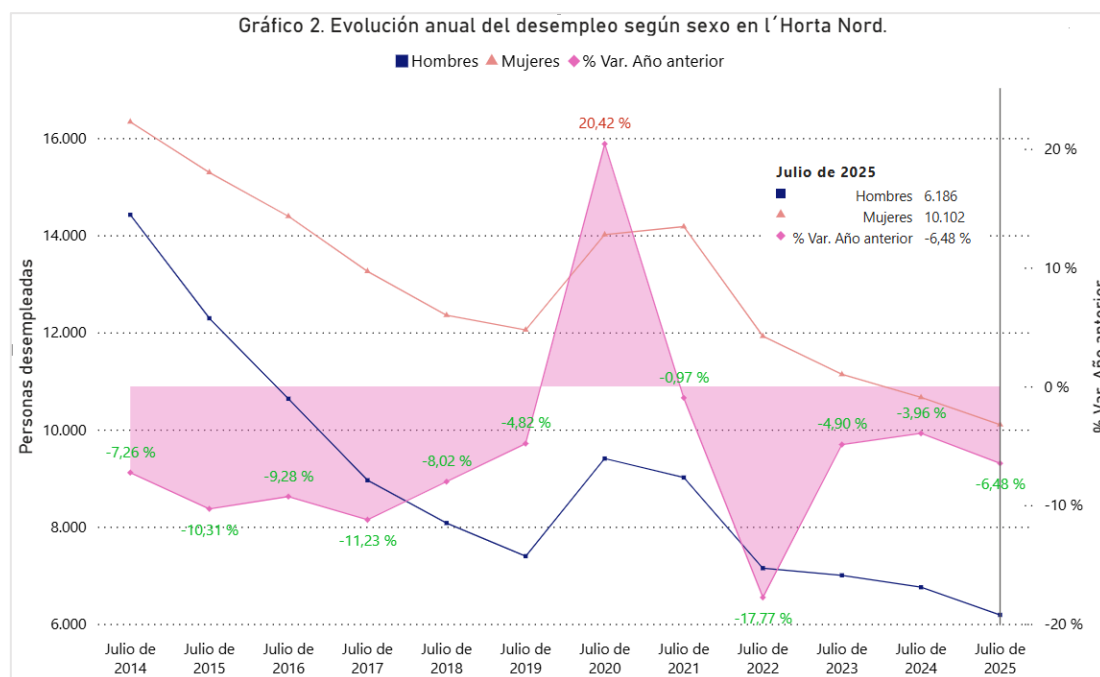

Elaboración propia. Fuente: LABORA. Servicio Valenciano de Empleo y Formación, referenciado al mes de julio de la serie anual comprendida entre el año 2014 y el año 2025.

De acuerdo con los datos reflejados en el Gráfico 3, el grupo de personas de **más de 44 años** se mantiene como el más numeroso en situación de desempleo desde 2016, alcanzando un total de 9.733

personas desempleadas en julio de 2025. En la comparativa interanual, el desempleo registra una disminución en todos los grupos siendo en el grupo de menores de 25 años el -18,14%, el grupo de 25 a 44 años con -7,44% y de 45 o más años con -4,58% personas respectivamente.

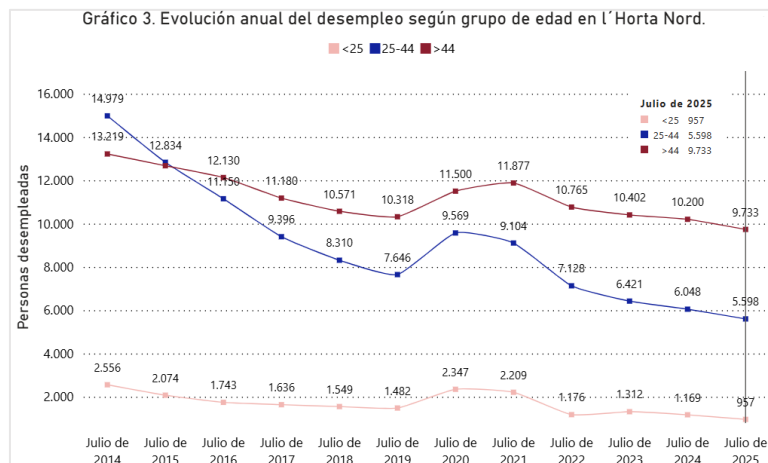

Elaboración propia. Fuente: LABORA. Servicio Valenciano de Empleo y Formación, referenciado al mes de julio de la serie anual comprendida entre el año 2014 y el año 2025.

Analizando la evolución de la serie completa desde 2014 para el mes de julio, se observa que la disminución del desempleo es más significativa en el grupo de personas de 25 a 44 años, con una reducción del 62,62%.

En contraste, el grupo de personas mayores de 44 años presenta una disminución más moderada, del 26,37%. Estos datos evidencian una mejora general en los niveles de desempleo respecto a años anteriores, aunque ponen de manifiesto la **persistencia de dificultades en la recuperación del empleo entre las personas del grupo de mayor edad**.

Al analizar los datos a **nivel sectorial (Tabla 3)**, desde 2014, se observa un mayor impacto del desempleo sobre personas registradas como trabajadoras del sector servicios (20.944 personas desempleadas en 2014), pero con descensos en el mes de julio de los últimos años muy significativos. De hecho, en términos absolutos, desde el año 2014 al 2025, es el sector que mayor desciende en número de personas desempleadas (-8.557 personas).

Tabla 3. Evolución acumulada del desempleo según sector de actividad en l'Horta Nord									
Año	Agricultura	Agricultura Var. %	Construcción	Construcción Var. %	Industria	Industria Var. %	Servicios	Servicios Var. %	Sin empleo ant.
2014	675	4,33 %	4.008	-18,32 %	3.767	-12,33 %	20.944	-4,71 %	1.360
2015	568	-15,85 %	3.158	-21,21 %	3.323	-11,79 %	19.265	-8,02 %	1.268
2016	481	-15,32 %	2.580	-18,30 %	2.957	-11,01 %	17.865	-7,27 %	1.140
2017	443	-7,90 %	2.011	-22,05 %	2.552	-13,70 %	16.062	-10,09 %	1.144
2018	376	-15,12 %	1.721	-14,42 %	2.355	-7,72 %	14.846	-7,57 %	1.132
2019	332	-11,70 %	1.482	-13,89 %	2.146	-8,87 %	14.474	-2,51 %	1.012
2020	378	13,86 %	1.842	24,29 %	2.576	20,04 %	16.977	17,29 %	1.643
2021	413	9,26 %	1.747	-5,16 %	2.598	0,85 %	17.055	0,46 %	1.377
2022	305	-26,15 %	1.502	-14,02 %	2.097	-19,28 %	14.338	-15,93 %	827
2023	248	-18,69 %	1.443	-3,93 %	2.046	-2,43 %	13.506	-5,80 %	892
2024	224	-9,68 %	1.404	-2,70 %	2.026	-0,98 %	13.013	-3,65 %	750
2025	210	-6,25 %	1.199	-14,60 %	1.852	-8,59 %	12.387	-4,81 %	640
Total	-465	-68,89 %	-2.809	-70,08 %	-1.915	-50,84 %	-8.557	-40,86 %	-720

Elaboración propia. Fuente: LABORA. Servicio Valenciano de Empleo y Formación, referenciado al mes de julio de la serie anual comprendida entre el año 2014 y el año 2025.

La evolución del desempleo en l'Horta Nord durante la última década (2014-2025) muestra **tendencias desiguales según el sector de actividad para el mes de julio**.

En términos acumulados, los sectores de la **agricultura y la construcción** han experimentado las **mayores reducciones en el desempleo** con caídas del **68,89% y el 70,08%**, respectivamente.



Les sigue la industria, con una disminución del 50,84%, mientras que el sector servicios presenta una reducción más moderada del 40,86% (a tener en cuenta que es el sector que más personas desempleadas registra). Por su parte, el colectivo sin empleo anterior ha reducido el desempleo en un 52,94%.



Aunque en general se observan mejoras, el año 2020 sobresale en todos los sectores (Gráfico 4) debido al **impacto de la pandemia de COVID-19**. Este efecto se notó especialmente en los grupos de personas del sector de la construcción, la industria y servicios, que en julio de ese año registraron aumentos del 24,29%, 20,04% y del 17,29%, respectivamente. Desde entonces, se observa una **dinámica de recuperación en general que se ha mantenido en progresión, aunque más lenta en sectores como la industria y la construcción**.

Es importante resaltar la reducción de desempleo en la comparativa anual para este mes de julio sobre todo en los sectores de la **construcción (-205)**, **industria (-174)** y **servicios (-626)**.

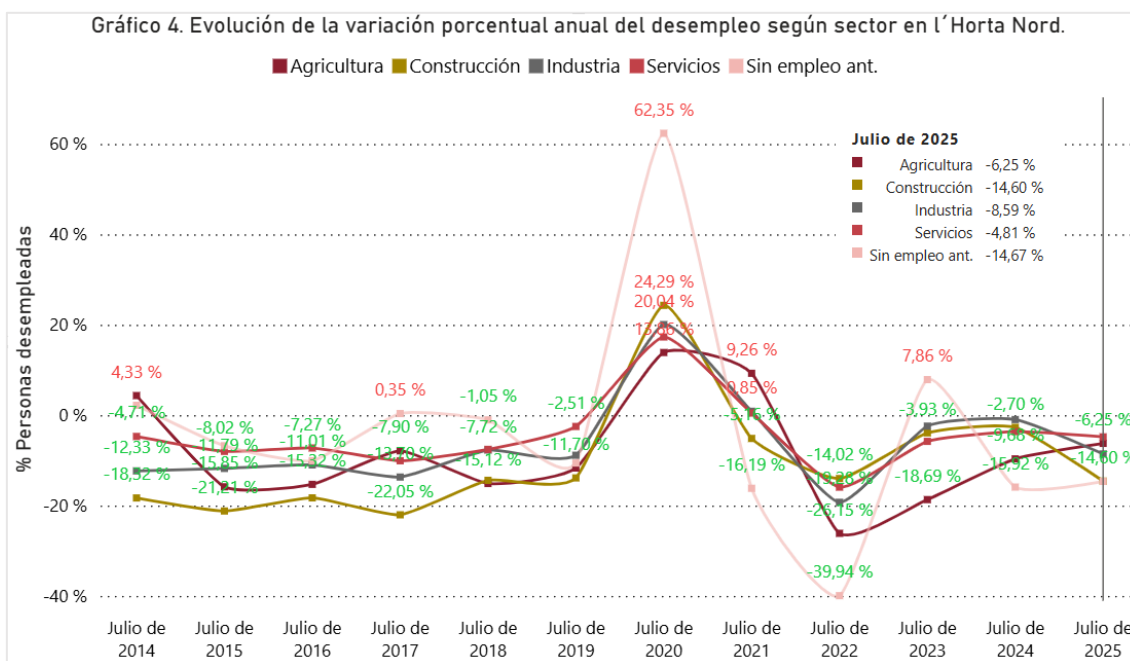

Elaboración propia. Fuente: LABORA. Servicio Valenciano de Empleo y Formación, referenciado al mes de julio de la serie anual comprendida entre el año 2014 y el año 2025.

#### 4. Perfil de las personas desempleadas en el mes de julio de 2025 en l'Horta Nord.

Tabla 4. Perfil del desempleo por municipio																					
		Sexo				Grupo de edad						Nacionalidad				Sector de actividad					
Municipio	Total	Hombres	Mujeres	%H	%M	0 a 25 años	25 a 44 años	Más de 45 años	% 0 - 25	%25 - 44	% >45	Nac. Esp.	Nac. Ext.	% Esp.	% Ext.	Agri.	Const.	Ind.	Serv.	Sin.Empl.	Total
Albalat dels Sorells	156	50	106	32,05 %	67,95 %	6	64	86	3,85 %	41,03 %	55,13 %	143	13	91,67 %	8,33 %	1	4	27	119	5	156
Alboraia/Alboraya	980	375	605	38,27 %	61,73 %	50	286	644	5,10 %	29,18 %	65,71 %	845	135	86,22 %	13,78 %	8	54	119	744	55	980
Albuixech	195	81	114	41,54 %	58,46 %	8	68	119	4,10 %	34,87 %	61,03 %	165	30	84,62 %	15,38 %	5	14	29	142	5	195
Alfara del Patriarca	117	50	67	42,74 %	57,26 %	6	42	69	5,13 %	35,90 %	58,97 %	108	9	92,31 %	7,69 %	3	14	16	80	4	117
Almàssera	405	151	254	37,28 %	62,72 %	24	129	252	5,93 %	31,85 %	62,22 %	365	40	90,12 %	9,88 %	6	25	70	292	12	405
Bonrepòs i Mirambell	192	80	112	41,67 %	58,33 %	7	56	129	3,65 %	29,17 %	67,19 %	168	24	87,50 %	12,50 %	1	13	28	141	9	192
Burjassot	2.866	1.119	1.747	39,04 %	60,96 %	197	1.103	1.566	6,87 %	38,49 %	54,64 %	2.483	383	86,64 %	13,36 %	31	244	266	2.223	102	2.866
El Puig de Santa Maria	404	161	243	39,85 %	60,15 %	18	123	263	4,46 %	30,45 %	65,10 %	341	63	84,41 %	15,59 %	6	24	46	313	15	404
Emperador	32	13	19	40,63 %	59,38 %	1	10	21	3,13 %	31,25 %	65,63 %	30	2	93,75 %	6,25 %	1	1	3	27	0	32
Foios	334	126	208	37,72 %	62,28 %	13	112	209	3,89 %	33,53 %	62,57 %	305	29	91,32 %	8,68 %	8	17	55	244	10	334
Godella	513	227	286	44,25 %	55,75 %	27	166	320	5,26 %	32,36 %	62,38 %	452	61	88,11 %	11,89 %	7	39	50	407	10	513
La Pobla de Farnals	423	166	257	39,24 %	60,76 %	17	129	277	4,02 %	30,50 %	65,48 %	359	64	84,87 %	15,13 %	10	35	52	312	14	423
Massalfassar	118	48	70	40,68 %	59,32 %	5	47	66	4,24 %	39,83 %	55,93 %	103	15	87,29 %	12,71 %	2	4	20	90	2	118
Massamagrell	920	343	577	37,28 %	62,72 %	73	272	575	7,93 %	29,57 %	62,50 %	808	112	87,83 %	12,17 %	18	63	111	683	45	920
Meliana	577	222	355	38,47 %	61,53 %	26	202	349	4,51 %	35,01 %	60,49 %	512	65	88,73 %	11,27 %	9	35	78	427	28	577
Montcada/Moncada	1.060	402	658	37,92 %	62,08 %	69	344	647	6,51 %	32,45 %	61,04 %	966	94	91,13 %	8,87 %	17	90	123	767	63	1.060
Museros	351	130	221	37,04 %	62,96 %	19	126	206	5,41 %	35,90 %	58,69 %	297	54	84,62 %	15,38 %	2	24	53	256	16	351
Paterna	4.407	1.640	2.767	37,21 %	62,79 %	272	1.569	2.566	6,17 %	35,60 %	58,23 %	3.872	535	87,86 %	12,14 %	46	374	407	3.443	137	4.407
Puçol	889	300	589	33,75 %	66,25 %	42	310	537	4,72 %	34,87 %	60,40 %	757	132	85,15 %	14,85 %	13	49	104	681	42	889
Rafelbunyol	451	170	281	37,69 %	62,31 %	28	143	280	6,21 %	31,71 %	62,08 %	403	48	89,36 %	10,64 %	8	25	81	325	12	451
Rocafort	270	107	163	39,63 %	60,37 %	10	93	167	3,70 %	34,44 %	61,85 %	240	30	88,89 %	11,11 %	2	11	26	228	3	270
Tavernes Blanques	485	169	316	34,85 %	65,15 %	33	155	297	6,80 %	31,96 %	61,24 %	435	50	89,69 %	10,31 %	3	31	74	336	41	485
Vinalsea	143	56	87	39,16 %	60,84 %	6	49	88	4,20 %	34,27 %	61,54 %	124	19	86,71 %	13,29 %	3	9	14	107	10	143
Total	16.288	6.186	10.102	37,98 %	62,02 %	957	5.598	9.733	5,88 %	34,37 %	59,76 %	14.281	2.007	87,68 %	12,32 %	210	1.199	1.852	12.387	640	16.288

Elaboración propia. Fuente: LABORA. Servicio Valenciano de Empleo y Formación, referenciado al mes de julio de 2025.

Al analizar las cifras de desempleo desagregadas por sexo **se observa que son 10.102 mujeres desempleadas en julio**, una diferencia de **191 mujeres más respecto al mes de junio de 2025**. En cuanto a los hombres, se observa un aumento de **12 hombres desempleados** en este mismo periodo, siendo 6.186 hombres en total. En términos porcentuales, se mantiene desequilibrada la proporción en perjuicio de las mujeres, manteniéndose en los últimos años en torno al 60% siendo en julio de 2025 el 62%. De este modo, se evidencia una intensificación y persistencia de la brecha de género en las tasas de desempleo.

En cuanto a la nacionalidad, las personas desempleadas extranjeras representan el 12,32% (2.007), y con nacionalidad española el 87,68% (14.281). Es notable el incremento progresivo de la porción de personas desempleadas con nacionalidad extranjera como se aprecia en el Gráfico 5 (se compara el mes con el año previo).

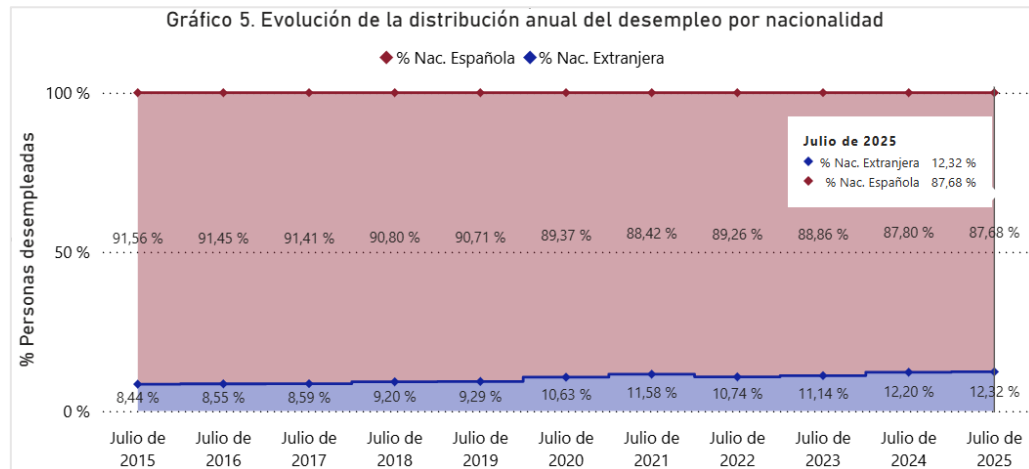

Elaboración propia. Fuente: LABORA. Servicio Valenciano de Empleo y Formación, referenciado al mes de julio de la serie anual comprendida entre el año 2015 y el año 2025.

Con relación al sector de actividad, **las personas desempleadas pertenecientes al sector servicios representan un 76,05% del total**. Por otro lado, el **sector industrial constituye el 11,37%** seguido por el sector de la construcción con 7,36%. En contraste, el sector agrícola registra el menor porcentaje de personas desempleadas, representando apenas un 1,29% del total.

En línea con este análisis, se observa en la Tabla 5 que las ocupaciones elementales y los servicios relacionados con la restauración, servicios personales, protección y vendedores/as de comercio continúan siendo las **actividades con mayor concentración de personas desempleadas en la comarca de l'Horta Nord**. Estas dos categorías, con un 4.353 y 4.064 respectivamente, suman el 51,67% del desempleo registrado. Este dato **subraya el fuerte impacto del desempleo en ocupaciones de menor cualificación**, especialmente en sectores tradicionalmente **sensibles a la fluctuación económica y a cambios en el consumo**, como son la hostelería y el comercio minorista.

**Tabla 5. Distribución del desempleo según tipo de ocupación**

Mes-Año	Julio de 2025										
Municipio	Total	Directores y gerentes	Técnicos y Profesionales científicos e intelectuales	Empleados contables, administrativos y otros empleados de oficina	Operadores de instalaciones y maquinaria, y montadores	Técnicos y Profesionales de apoyo	Trabajadores de servicios de restauración, personales, protección y vendedores de comercio	Artesanos y trabajadores cualificados de las industrias manufactureras y la construcción (excepto operadores de instalaciones y maquinaria)	Trabajadores cualificados en el sector agrícola, ganadero, forestal y pesquero	Ocupaciones elementales	Ocupaciones militares
Albalat dels Sorells	156	2	19	27	5	12	34	12	1	44	0
Alboraia/Alboraya	980	22	154	176	38	121	246	62	4	155	2
Albuixech	195	6	15	16	9	19	46	20	4	60	0
Alfara del Patriarca	117	0	6	15	6	16	28	19	1	26	0
Almàssera	405	4	31	55	24	54	93	41	5	97	1
Bonrepòs i Mirambell	192	2	14	25	5	24	48	28	1	45	0
Burjassot	2.866	18	215	258	128	216	836	315	25	854	1
El Puig de Santa Maria	404	6	45	58	17	50	87	33	9	99	0
Emperador	32	1	2	7	0	6	6	3	0	7	0
Foios	334	2	39	46	28	45	67	29	3	75	0
Godella	513	21	82	70	21	67	116	40	4	92	0
La Pobla de Farnals	423	8	54	63	18	46	93	40	4	97	0
Massalfassar	118	4	20	15	8	11	29	7	1	23	0
Massamagrell	920	9	75	91	52	72	219	112	13	273	4
Meliana	577	6	55	72	44	66	131	58	3	142	0
Montcada/Moncada	1.060	11	87	106	61	104	268	124	14	285	0
Museros	351	4	26	45	23	33	97	38	0	84	1
Paterna	4.407	59	369	506	186	402	1.059	430	40	1.350	6
Puñol	889	12	94	105	39	99	218	77	11	232	2
Rafelbunyol	451	3	46	47	19	61	111	53	5	106	0
Rocafort	270	10	46	40	14	37	69	17	2	35	0
Tavernes Blanques	485	5	43	54	21	40	121	54	4	143	0
Vinalsa	143	1	24	12	9	9	42	15	1	29	1
<b>Total</b>	<b>16.288</b>	<b>216</b>	<b>1.561</b>	<b>1.909</b>	<b>775</b>	<b>1.610</b>	<b>4.064</b>	<b>1.627</b>	<b>155</b>	<b>4.353</b>	<b>18</b>

Elaboración propia. Fuente: LABORA. Servicio Valenciano de Empleo y Formación, referenciado al mes de julio de 2025.

Por el contrario, las actividades que requieren una alta cualificación presentan un panorama más favorable en términos de desempleo. Las ocupaciones correspondientes a personal técnico y científico representan el **9,58% del total (Gráfico 6)**, mientras que el personal operador de instalaciones industriales y maquinarias se sitúa en el **4,76%**. Estas cifras reflejan una **menor incidencia del desempleo en actividades que requieren formación específica o habilidades técnicas avanzadas**, lo que podría estar vinculado a la **demandas estable o creciente de estos perfiles en sectores estratégicos** para la economía de la comarca.

Además, los datos de desempleo más bajo se encuentran en **ocupaciones altamente especializadas o de nicho**, como el personal directivo (216) y las ocupaciones militares (18). Estos segmentos suelen estar **menos expuestos a la volatilidad del mercado laboral**, debido a la estabilidad que ofrecen los sectores público y privado para estos perfiles.

**En el ámbito de trabajadores/as cualificados/as en el sector agrícola, ganadero, forestal y pesquero sectorial**, pese a la histórica relevancia del sector agrícola en la comarca registra 155 personas desempleadas del total de 16.288, posiblemente reflejando una disminución de su **peso relativo en el mercado laboral de l'Horta Nord**.

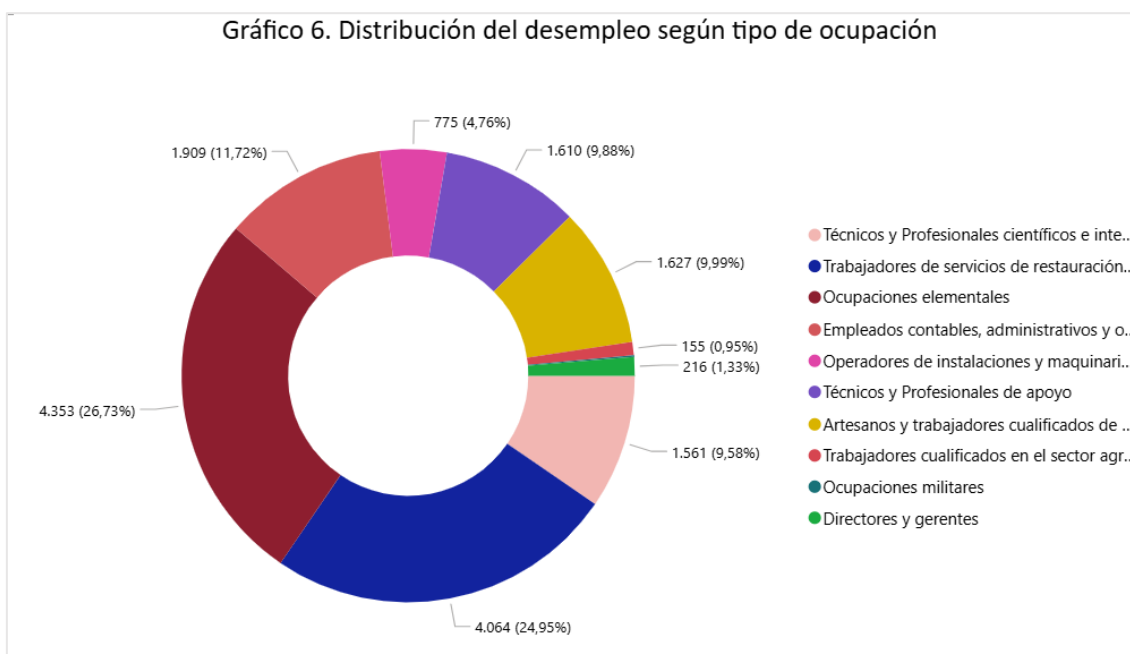

Elaboración propia. Fuente: LABORA. Servicio Valenciano de Empleo y Formación, referenciado al mes de julio de 2025.

Estos datos ponen de manifiesto un claro patrón en la distribución del desempleo por ocupación: **mientras las ocupaciones de menor cualificación enfrentan una presión considerable**, aquellas que requieren una mayor especialización, que están vinculadas a estructuras institucionales estables o que cuentan con un número reducido de profesionales disponibles, presentan tasas de desempleo más bajas.

## 5. Comparativa territorial del desempleo.

10

En la comparativa territorial de la distribución del desempleo (Tabla 6), se observa que la **proporción de desempleo por sexo** se mantiene relativamente **estable** en todos los territorios analizados, situándose en torno al 39% para los hombres y al 61% para las mujeres.

**Tabla 6. Distribución del desempleo por territorio**

Territorio	Total	Sexo		Grupo de edad		Sector de actividad				
		% Hombres	% Mujeres	% <25	% >25	% Agricultura	% Construcción	% Industria	% Servicios	% Sin empleo ant.
España	2.404.606	39,28 %	60,72 %	6,83 %	93,17 %	3,26 %	7,38 %	7,73 %	72,23 %	9,40 %
Com. Valenciana	293.968	38,45 %	61,55 %	5,19 %	94,81 %	2,55 %	7,52 %	11,90 %	70,57 %	7,46 %
L'Horta Nord	16.288	37,98 %	62,02 %	5,88 %	94,12 %	1,29 %	7,36 %	11,37 %	76,05 %	3,93 %

Elaboración propia. Fuente: SEPE. Servicio Público de Empleo Estatal, julio de 2025.

En cuanto al grupo de personas **mayores de 25 años**, el desempleo representa un **93,17%** del total a nivel estatal, mientras que en la Comunidad Valenciana este porcentaje es **ligeramente superior**, alcanzando el **94,81%**.

Por sectores de actividad, en **l'Horta Nord** el desempleo en el sector **agrícola** es **1,97% inferior al registrado a nivel estatal** y un 1,26% menor que el de la Comunidad Valenciana. En el sector **industrial**, el desempleo **estatal es un 4,17% más bajo** que en la Comunidad Valenciana y un 3,64% más bajo que en **l'Horta Nord**. En cuanto al sector **servicios**, en la **Comunidad Valenciana este concentra el 70,57%** del desempleo, lo que supone un 1,66% menos que a nivel estatal y un **5,48% menos que en l'Horta Nord**. Por último, el sector de la **construcción** presenta cifras similares en todos los territorios, con un peso medio aproximado del **7,4% sobre el total del desempleo**.

**Tabla 7. Variación anual del desempleo por territorio**

Territorio	Total	Sexo		Grupo de edad		Sector de actividad					Total
		Hombres	Mujeres	<25	>25	Agricultura	Construcción	Industria	Servicios	Sin empleo anterior	
España	2.404.606	-65.869	-79.762	-10.780	-134.851	-11.368	-21.188	-13.836	-87.684	-11.555	-145.631
Com. Valenciana	293.968	-9.026	-9.225	-3.381	-14.870	-1.094	-2.507	-3.256	-10.971	-423	-18.251
L'Horta Nord	16.288	-569	-560	-212	-917	-14	-205	-174	-626	-110	-1.129

Elaboración propia. Fuente: SEPE. Servicio Público de Empleo Estatal (2024 - 2025).

En el análisis de la variación anual del desempleo, para el mes de julio, (Tabla 7), se observa una **reducción generalizada en los tres territorios**. A nivel estatal, el desempleo descendió en 145.631 personas en **comparación al mes de julio de 2024**, con una mayor caída entre las mujeres (-79.762) frente a los hombres (-65.869). La Comunidad Valenciana muestra una reducción de 18.251 desempleados/as, también con una **mayor bajada entre mujeres (-9.225)** que entre hombres (-9.026). En **l'Horta Nord**, el descenso es de **1.129** desempleados/as menos, siendo mayor en este caso la reducción entre hombres (-569) respecto a las mujeres (-560).

El comportamiento del desempleo por sectores muestra tendencias similares entre los tres niveles territoriales. En términos **comparativos interanuales para el mes de julio**, el mayor descenso se registra en el **sector servicios**, con una reducción de **87.684 desempleados/as en España**, 10.971 en la Comunidad Valenciana y **626 en l'Horta Nord**.

**Tabla 8. Variación mensual del desempleo por territorio**

Territorio	Total	Sexo		Grupo de edad		Sector de actividad					Total
		Hombres	Mujeres	<25	>25	Agricultura	Construcción	Industria	Servicios	Sin empleo anterior	
España	2.404.606	-456	-901	-2.561	1.204	-614	138	416	2.018	-3.315	-1.357
Com. Valenciana	293.968	-45	398	-1.732	2.085	-175	353	37	1.016	-878	353
L'Horta Nord	16.288	12	191	-129	332	2	19	-21	207	-4	203

Elaboración propia. Fuente: SEPE. Servicio Público de Empleo Estatal 2025.



La **variación mensual con respecto a junio de 2025** (Tabla 8), el desempleo también experimentó dinámicas diferentes en los tres territorios.

En **España**, la cifra total se redujo en **1.357** personas destacando la mayor reducción en mujeres (-901). Por grupos de edad la reducción se da en el de menores de 25 años con -2.561.

En la **Comunidad Valenciana** y en **l'Horta Nord** la cifra total aumentó. Las diferencias se encuentran en el análisis por sectores siendo que, en la **Comunidad Valenciana**, hay reducciones con respecto a junio en la agricultura y en el colectivo sin empleo anterior siendo -175 y -878 personas respectivamente. En cambio, en la construcción (+353), la industria (+37) y en servicios (+1.016) se encuentran los incrementos. En **l'Horta Nord** el colectivo sin empleo anterior (-4) y la industria (-21) son los que registran descensos en el desempleo. La agricultura incrementa en 2 personas y el **sector servicios** incrementa en **207 personas** siendo la que más presión ejerce en el dato total.

En **conclusión**, los datos de julio de 2025 confirman que el desempleo mantiene una evolución semestral favorable en los tres ámbitos analizados. Es cierto que el paro repunta ligeramente en la Comunidad y en la comarca de l'Horta Nord, pero la comparación interanual muestra que dicho incremento forma parte del patrón estacional habitual: **julio suele tener valores de desempleo apenas por encima de junio**.

## 6. Análisis de la contratación laboral

Durante **julio de 2025** se formalizaron **9.543 contratos laborales** en la comarca, lo que supone **700 más que en julio de 2024** (+7,92%).

La distribución por sexo mantiene un reparto similar al del ejercicio anterior: **5.213 contratos fueron suscritos por hombres (54,63%) y 4.330 por mujeres (45,37%)**. En términos interanuales, la contratación masculina creció en **457 registros** (+9,61%), mientras que la femenina lo hizo en **243** (+5,95%). La brecha se sitúa, por tanto, en torno a nueve puntos porcentuales, margen que pone el foco en las medidas que favorezcan la incorporación femenina al empleo.

Desde la óptica territorial, **nueve municipios concentran el 81,8% de la contratación del mes**. Destaca **Paterna**, que vuelve a liderar el ranking con **4.001 contratos** y un aumento interanual de **367** (+10,10%). Le siguen **Burjassot** (774; -0,51%), **Alboraya** (620; +8,77%), **Puçol** (605; +35,65%), **Rocafort** (411; +168,63%), **Albuixech** y **Moncada** (ambos con 387; +19,44% y -1,78%, respectivamente), **El Puig de Santa Maria** (327; -14,84%) y **Massamagrell** (297; +1,02%).

**Museros** registra el mayor descenso absoluto en número de contratos con respecto al año 2024, con **-130 contratos** (-35,91%). También son reseñables las caídas de **Massalfassar** (-37; -18,69%), **Albalat dels Sorells** (-20; -19,61%), **Alfara del Patriarca** (-13; -14,61%) y **La Pobla de Farnals** (-14; -6,86%).

Por último, las **mayores tasas de crecimiento interanual** se concentran en **Rocafort** (+168,63%), **Tavernes Blanques** (+58,18%) y **Puçol** (+35,65%).

En conjunto, los datos evidencian la dinámica sólida en la firma de nuevos contratos laborales siendo que la variación con el mes anterior es del +14,12% y con respecto a julio de 2024 es del +7,92%.

**Tabla 9. Comparativa anual del número de contratos registrados por sexo y municipio.**

Mes-Año Municipio	Julio de 2024					Julio de 2025				
	Total	Hombres	Mujeres	Total Var. Año anterior	% Var. Año anterior	Total	Hombres	Mujeres	Total Var. Año anterior	% Var. Año anterior
Albalat dels Sorells	102	61	41	45	78,95 % ↑	82	44	38	-20	-19,61 % ↓
Alboraia/Alboraya	570	291	279	72	14,46 % ↑	620	308	312	50	8,77 % ↑
Albuixech	324	203	121	122	60,40 % ↑	387	225	162	63	19,44 % ↑
Alfara del Patriarca	89	51	38	53	147,22 % ↑	76	30	46	-13	-14,61 % ↓
Almàssera	47	22	25	-4	-7,84 % ↓	54	34	20	7	14,89 % ↑
Bonrepòs i Mirambell	72	33	39	-7	-8,86 % ↓	86	33	53	14	19,44 % ↑
Burjassot	778	308	470	177	29,45 % ↑	774	311	463	-4	-0,51 % ↓
El Puig de Santa Maria	384	197	187	130	51,18 % ↑	327	202	125	-57	-14,84 % ↓
Emperador	6	3	3	-25	-80,65 % ↓	0	0	0	-6	-100,00 % ↓
Foios	119	66	53	50	72,46 % ↑	118	77	41	-1	-0,84 % ↓
Godella	280	124	156	63	29,03 % ↑	288	123	165	8	2,86 % ↑
La Poble de Farnals	204	100	104	23	12,71 % ↑	190	99	91	-14	-6,86 % ↓
Massalfassar	198	118	80	-89	-31,01 % ↓	161	96	65	-37	-18,69 % ↓
Massamagrell	294	150	144	39	15,29 % ↑	297	149	148	3	1,02 % ↑
Meliana	102	58	44	5	5,15 % ↑	120	63	57	18	17,65 % ↑
Montcada/Moncada	394	173	221	12	3,14 % ↑	387	203	184	-7	-1,78 % ↓
Museros	362	236	126	144	66,06 % ↑	232	152	80	-130	-35,91 % ↓
Paterna	3.634	2.104	1.530	-61	-1,65 % ↓	4.001	2.341	1.660	367	10,10 % ↑
Puçol	446	230	216	-6	-1,33 % ↓	605	303	302	159	35,65 % ↑
Rafelbunyol	166	86	80	-108	-39,42 % ↓	172	109	63	6	3,61 % ↑
Rocafort	153	80	73	51	50,00 % ↑	411	231	180	258	168,63 % ↑
Tavernes Blanques	55	32	23	-1	-1,79 % ↓	87	50	37	32	58,18 % ↑
Vinalsea	64	30	34	-7	-9,86 % ↓	68	30	38	4	6,25 % ↑
<b>Total</b>	<b>8.843</b>	<b>4.756</b>	<b>4.087</b>	<b>678</b>	<b>8,30 %</b>	<b>9.543</b>	<b>5.213</b>	<b>4.330</b>	<b>700</b>	<b>7,92 %</b>

Elaboración propia. Fuente: LABORA (2024-2025).

Como se observa en el Gráfico 7, la serie de contratos mantiene una **trayectoria prácticamente estable**, con un pico destacado en noviembre de 2021, cuando mujeres y hombres alcanzaron el mayor volumen de contratos de toda la serie. Con respecto a junio los hombres registraron 587 contratos más y las mujeres 594. La diferencia entre hombres y mujeres en julio es de 883 contratos a favor de los hombres.

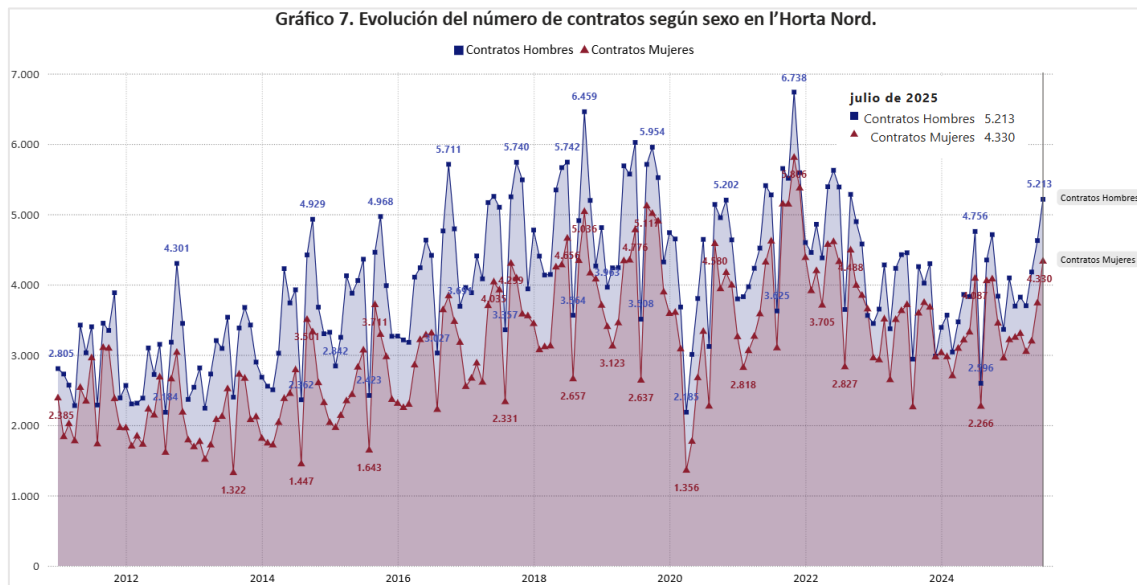

Elaboración propia. Fuente: LABORA (2011-2025).

Gráfico 8. Distribución de contratos según duración y tipo de jornada

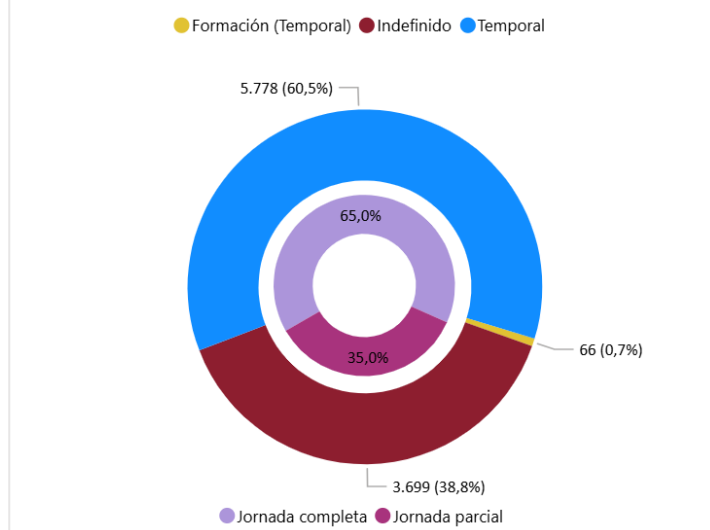

Elaboración propia. Fuente: LABORA. Servicio Valenciano de Empleo y Formación, referenciado al mes de julio de 2025.

En **julio de 2025**, la estructura de la contratación (Gráfico 8) muestra un predominio de la **modalidad temporal**, con **5.778 contratos** que representan el **60,5%** del total y un **aumento intermensual del 16,89%** respecto a junio. Le sigue la **contratación indefinida**, con **3.699 (38,8%** del conjunto) que experimenta un **crecimiento del 9,24%** en comparación con el mes anterior. Además, se firmaron **66 contratos de formación**, todos ellos de duración temporal, que suponen un **0,7%** del global.

Analizando la **jornada de trabajo**, los nuevos contratos laborales se inclinan mayoritariamente hacia el **tiempo completo**, que alcanza el **65%**, mientras que el **35%** restante corresponde a **tiempo parcial**. Esta distribución refuerza la importancia de seguir impulsando políticas que combinen estabilidad y flexibilidad —tanto en la duración del contrato como en la organización de la jornada— para favorecer la inserción y la permanencia de todas las personas en el mercado de trabajo.

Gráfico 9. Evolución del número de contratos indefinidos en l'Horta Nord

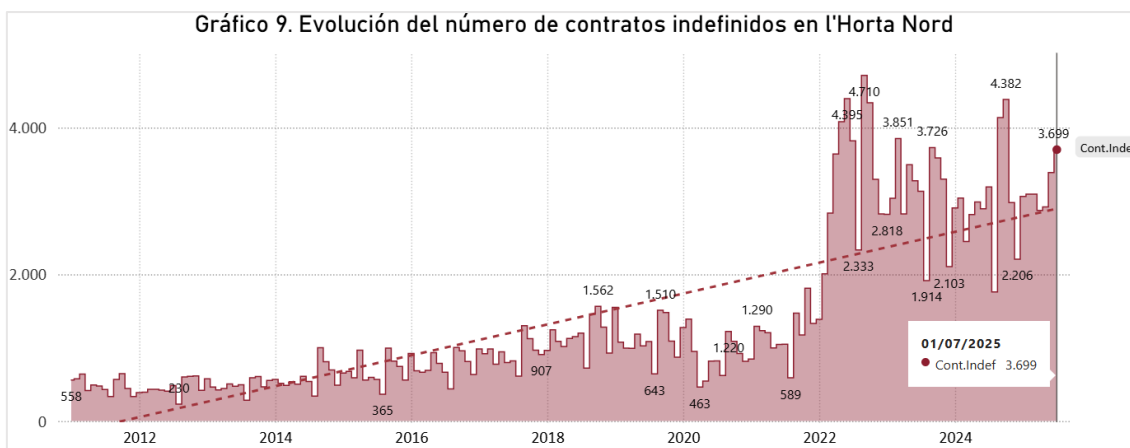

Elaboración propia. Fuente: LABORA (2011-2025).

El **Gráfico 9** muestra la trayectoria mensual de la contratación indefinida en la comarca desde 2011. Durante más de una década el volumen de contratos fijos se situaba habitualmente por debajo del millar—con hitos como **558 altas en 2011** o **993 en 2015**—hasta que, a partir de **marzo de 2022**, se produce un cambio estructural claramente visible: los registros se aumentan y alcanzan un **máximo de 4.710 contratos en septiembre de 2022**, seguido de repetidos techos en torno a **3.800 firmas** en la segunda mitad de 2022.

Este salto coincide con la entrada en vigor de las medidas del **Real Decreto-ley 32/2021, de 28 de diciembre**, cuyo núcleo era limitar la temporalidad y promover la contratación por tiempo indefinido salvo causa justificada. Diversos balances estatales confirman que 2022 cerró con más de **7 millones de contratos indefinidos**, triplicando el dato de 2021 y aportando 2,35 millones de personas afiliadas adicionales con contrato fijo.

En nuestro ámbito de análisis comarcal, tras el pico, la serie se estabiliza en un rango medio de **2.800 – 3.600 contratos mensuales** durante 2023-2024—por ejemplo, **3.585 en octubre de 2023** y **2.894**

en junio de 2024—y para este primer semestre del 2025 la media es de 3.070 siendo julio el mes en el que más contratos indefinidos se han firmado con 3.699.

14

En relación a la **distribución de los contratos de trabajo según tipo de ocupación** (Gráfico 10) en julio destacan las **ocupaciones elementales (empleo doméstico, limpieza, ayudantes, repartidores, peones, etc.) que suponen el 35,17% de los contratos**. En segundo lugar, se encuentran los contratos realizados a trabajadores/as de servicios de restauración y comercio que representan el 18,16%, seguido por los contratos a trabajadores/as técnicos/as y profesionales de apoyo, cuyo porcentaje es del 12,97%. Estas 3 categorías de ocupaciones **representan el 66,3% del total** de contratos por ocupaciones.

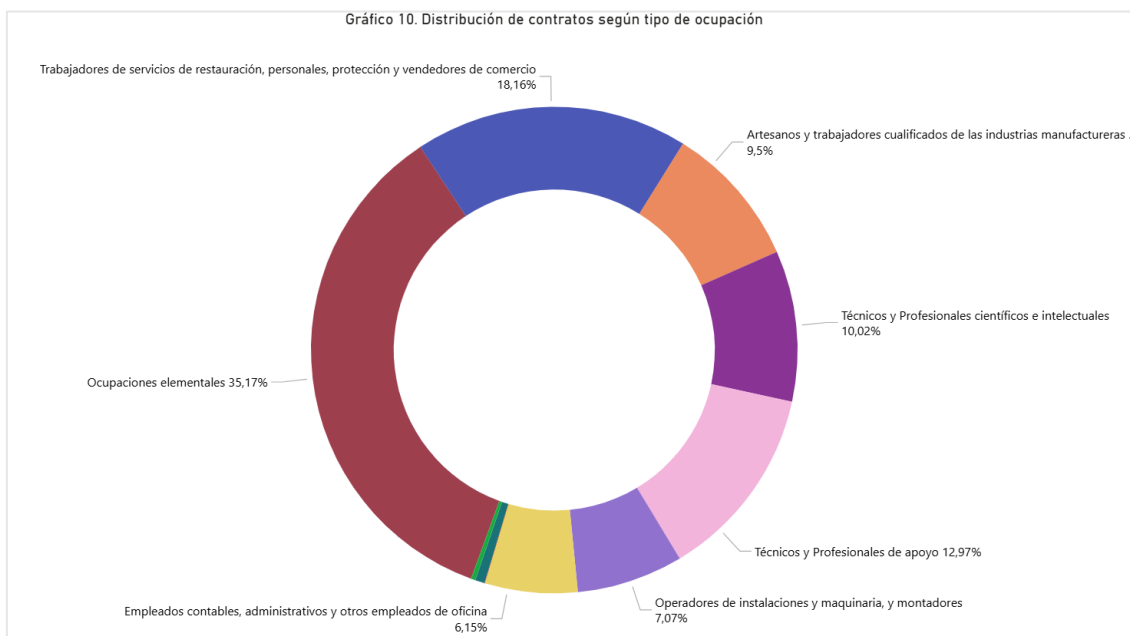

Elaboración propia. Fuente: LABORA. Servicio Valenciano de Empleo y Formación, referenciado al mes de julio de 2025.

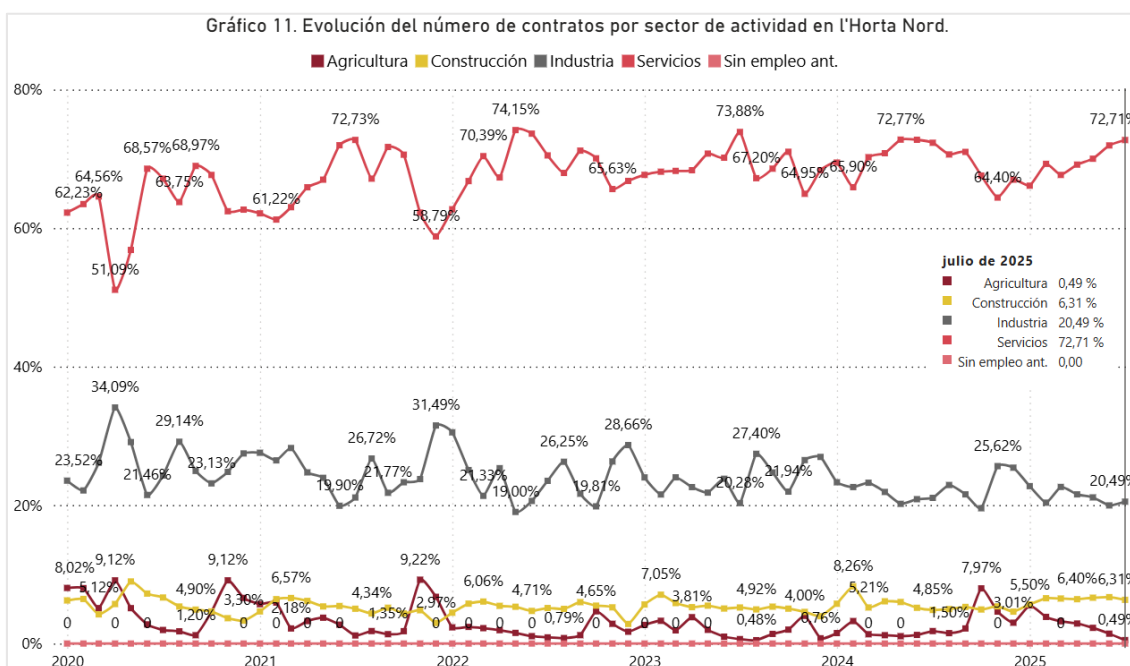

Elaboración propia. Fuente: LABORA. Servicio Valenciano de Empleo y Formación (2020 – 2025)

A la vista de la serie detallada (enero 2020-julio 2025), en el Gráfico 11 puede precisarse la distribución de los contratos por sectores de actividad donde el sector **servicios** mantiene con holgura el liderazgo de la contratación. Su peso parte del 62,23% en enero 2022, escala hasta un **máximo del 74,15% en mayo 2022** y vuelve a marcar picos significativos del 73,88% (julio 2023) y en torno al 72% durante los meses de mayo a julio de 2024. En el último dato disponible —**julio 2025**— **representa el 72,71%** de los contratos, ratificando la importancia estructural de la contratación de este sector en la comarca.

El sector de la **industria** conserva la segunda posición. Tras alcanzar **30,50% en enero 2022** y 28,66 % en diciembre 2022, su representación porcentual se mueve en la horquilla del 24-27% durante 2023, desciende al entorno del 22-23% en 2024, y para este mes de julio, se sitúa en el **20,49%**. Esta dinámica apunta a un traspaso gradual de fuerza de trabajo hacia el sector servicios.

Por otra parte, el sector de la **construcción** oscila entre el 4% y el 8%. Destacan repuntes de **7,21% en junio de 2020**, de **7,05% en febrero 2023** y **8,26% en febrero 2024**. En julio de 2025 consolida un **6,31%**, destacando la estabilización de contratos a su favor en torno al **6,5% de la distribución**.

La **agricultura** mantiene un peso testimonial, pero no exento de variaciones estacionales: del 2-3% habitual pasa a **4,65% en octubre 2022**, **4,61% en noviembre 2024** y alcanza su máximo relativo —**5,50% en enero 2025**— posiblemente coincidiendo con campañas agrícolas concretas. A destacar que el registro de **julio** es del **0,49% de la distribución** siendo el más bajo en lo que va del año.

En síntesis, el mercado laboral comarcal conserva una **estructura estable y terciarizada**, donde los servicios representan alrededor de siete de cada diez contratos, la industria aporta una quinta parte, y construcción y agricultura completan el reparto con participaciones modestas, aunque cíclicamente relevantes.



## 7. Resumen del mes de julio de 2025

**Tabla 10. Resumen mensual de desempleo y contratos en l'Horta Nord**

Desempleo									Contratos												
Municipio			Sexo		Por nacionalidad				Municipio					Sexo		Tipo de contrato			Sector de actividad		
	Total	Var. Mes	Hombres	Mujeres	Nac. Esp.	Nac. Ext.	Var. Año. Esp.	Var. Año Ext.		Total	Var. mes	Var. año	%H	%M	Indefinido	Formación	Temporal	Agr.	Const.	Ind.	Serv.
Albalat dels Sorells	156	-10 ↓	50	106	91,67 %	8,33 %	-0,11 % ↓	1,19 % ↑	Albalat dels Sorells	82	-41 ↓	-20 ↓	53,66 %	46,34 %	45	2	35	0	4	9	69
Alboraia/Alboraya	980	3 ↑	375	605	86,22 %	13,78 %	0,58 % ↑	-3,48 % ↓	Alboraia/Alboraya	620	-8 ↓	50 ↑	49,68 %	50,32 %	297	0	323	3	14	26	577
Albuixech	195	-1 ↓	81	114	84,62 %	15,38 %	1,28 % ↑	-6,48 % ↓	Albuixech	387	179 ↑	63 ↑	58,14 %	41,86 %	162	1	224	1	4	184	198
Alfara del Patriarca	117	-2 ↓	50	67	92,31 %	7,69 %	4,56 % ↑	-34,36 % ↓	Alfara del Patriarca	76	23 ↑	-13 ↓	39,47 %	60,53 %	34	0	42	0	3	4	69
Almàssera	405	18 ↑	151	254	90,12 %	9,88 %	0,60 % ↑	-5,19 % ↓	Almàssera	54	-36 ↓	7 ↑	62,96 %	37,04 %	32	1	21	6	7	10	31
Bonrepòs i Mirambell	192	-2 ↓	80	112	87,50 %	12,50 %	3,08 % ↑	-17,28 % ↓	Bonrepòs i Mirambell	86	39 ↑	14 ↑	38,37 %	61,63 %	66	0	20	3	2	2	79
Burjassot	2.866	19 ↑	1.119	1.747	86,64 %	13,36 %	0,54 % ↑	-3,36 % ↓	Burjassot	774	23 ↑	-4 ↓	40,18 %	59,82 %	215	4	555	0	58	24	692
El Puig de Santa Maria	404	-3 ↓	161	243	84,41 %	15,59 %	-4,04 % ↓	29,55 % ↑	El Puig de Santa Maria	327	-45 ↓	-57 ↓	61,77 %	38,23 %	136	1	190	4	18	93	212
Emperador	32	-2 ↓	13	19	93,75 %	6,25 %	-0,20 % ↓	3,12 % ↑	Emperador	0	-3 ↓	-6 ↓	—	—	0	0	0	0	0	0	0
Foios	334	0 →	126	208	91,32 %	8,68 %	1,53 % ↑	-13,64 % ↓	Foios	118	25 ↑	-1 ↓	65,25 %	34,75 %	42	1	75	4	14	18	82
Godella	513	26 ↑	227	286	88,11 %	11,89 %	0,67 % ↑	-4,69 % ↓	Godella	288	113 ↑	8 ↑	42,71 %	57,29 %	102	0	186	0	12	5	271
La Pobla de Farnals	423	-5 ↓	166	257	84,87 %	15,13 %	-2,00 % ↓	12,95 % ↑	La Pobla de Farnals	190	-11 ↓	-14 ↓	52,11 %	47,89 %	111	1	78	0	7	4	179
Massalfassar	118	11 ↑	48	70	87,29 %	12,71 %	-3,11 % ↓	28,27 % ↑	Massalfassar	161	-26 ↓	-37 ↓	59,63 %	40,37 %	70	0	91	0	1	28	132
Massamagrell	920	8 ↑	343	577	87,83 %	12,17 %	0,25 % ↑	-1,78 % ↓	Massamagrell	297	39 ↑	3 ↑	50,17 %	49,83 %	132	8	157	3	24	29	241
Meliana	577	-7 ↓	222	355	88,73 %	11,27 %	1,68 % ↑	-11,51 % ↓	Meliana	120	29 ↑	18 ↑	52,50 %	47,50 %	37	0	83	7	4	13	96
Montcada/Moncada	1.060	17 ↑	402	658	91,13 %	8,87 %	-0,09 % ↓	0,95 % ↑	Montcada/Moncada	387	121 ↑	-7 ↓	52,45 %	47,55 %	191	1	195	0	13	66	308
Museros	351	10 ↑	130	221	84,62 %	15,38 %	-1,63 % ↓	10,06 % ↑	Museros	232	-28 ↓	-130 ↓	65,52 %	34,48 %	103	2	127	0	26	72	134
Paterna	4.407	72 ↑	1.640	2.767	87,86 %	12,14 %	-0,69 % ↓	5,26 % ↑	Paterna	4.001	461 ↑	367 ↑	58,51 %	41,49 %	1.440	32	2.529	2	299	1.166	2.534
Puñol	889	29 ↑	300	589	85,15 %	14,85 %	1,24 % ↑	-6,58 % ↓	Puñol	605	122 ↑	159 ↑	50,08 %	49,92 %	258	9	338	13	48	142	402
Rafelbunyol	451	0 →	170	281	89,36 %	10,64 %	-0,95 % ↓	8,74 % ↑	Rafelbunyol	172	6 ↑	6 ↑	63,37 %	36,63 %	88	2	82	0	8	46	118
Rocafort	270	17 ↑	107	163	88,89 %	11,11 %	-2,63 % ↓	27,56 % ↑	Rocafort	411	155 ↑	258 ↑	56,20 %	43,80 %	50	1	360	0	2	2	407
Tavernes Blanques	485	-5 ↓	169	316	89,69 %	10,31 %	-2,42 % ↓	27,55 % ↑	Tavernes Blanques	87	20 ↑	32 ↑	57,47 %	42,53 %	62	0	25	0	30	2	55
Vinalsea	143	10 ↑	56	87	86,71 %	13,29 %	-2,19 % ↓	17,09 % ↑	Vinalsea	68	24 ↑	4 ↑	44,12 %	55,88 %	26	0	42	1	4	10	53
Total	16.288	203	6.186	10.102	87,68 %	12,32 %	-0,14 %	0,99 %	Total	9.543	1181	700	54,63 %	45,37 %	3.699	66	5.778	47	602	1.955	6.939

Elaboración propia. Fuente: LABORA. Servicio Valenciano de Empleo y Formación, referenciado al mes de julio de 2025.

En julio de 2025 el mercado laboral de l'Horta Nord siguió mejorando: se firmaron **9.543** contratos, un **14,12 %** más que en junio y un **7,92 %** por encima de julio de 2024. Nueve municipios —con Paterna a la cabeza— concentraron el **81,8 %** de la actividad.

El paro aumentó levemente hasta **16.288** personas (+203), cifra que se mantiene como la segunda más baja desde 2008, solo por detrás del registro de junio de 2025. La brecha de género persiste: las mujeres representan el **62 %** del desempleo y el **45 %** de la contratación.

