

Observatorio de EMPLEO PACTEM NORD

INFORME (5/2025)

Evolución del desempleo en l'Horta Nord (mayo de 2025)



L'HORTA NORD

(cierre del informe: 4/06/2025)

En el marco de las labores de investigación e información del Observatorio de Empleo de Pactem Nord, seguidamente te ofrecemos información perteneciente a los **datos de desempleo publicados por LABORA y el SEPE correspondientes al mes de mayo de 2025** relativos a los municipios de l’Horta Nord incorporando una comparativa territorial a nivel autonómico y estatal.

Colabora:



Índice

1.	Principales datos.	1
2.	Evolución del desempleo en l’Horta Nord.	2
3.	Evolución anual del desempleo 2014-2025.....	3
4.	Perfil de las personas desempleadas en el mes de mayo de 2025 en l’Horta Nord.	7
5.	Comparativa territorial del desempleo.	10
6.	Análisis de la contratación laboral	11
7.	Resumen del mes de mayo de 2025.....	16

Índice de infografías, tablas y gráficos:

Infografía 1. Resumen de datos correspondiente al mes de mayo de 2025.

Infografía 2. Intensidad del desempleo según municipios de l’Horta Nord.

Tabla 1. Comparativa anual de personas desempleadas por sexo y municipio.

Tabla 2. Variación de personas desempleadas en l’Horta Nord.

Tabla 3. Evolución acumulada del desempleo según sector de actividad en l’Horta Nord.

Tabla 4. Perfil del desempleo por municipio.

Tabla 5. Distribución del desempleo según tipo de ocupación.

Tabla 6. Distribución del desempleo por territorio.

Tabla 7. Variación anual del desempleo por territorio.

Tabla 8. Variación mensual del desempleo por territorio.

Tabla 9. Comparativa anual del número de contratos registrados por sexo y municipio.

Tabla 10. Resumen mensual de desempleo y contratos en l’Horta Nord.

Gráfico 1. Evolución del desempleo en l’Horta Nord.

Gráfico 2. Evolución anual del desempleo según sexo en l’Horta Nord.

Gráfico 3. Evolución anual del desempleo según grupo de edad en l’Horta Nord.

Gráfico 4. Evolución de la variación porcentual anual del desempleo según sector en l’Horta Nord.

Gráfico 5. Evolución de la distribución anual del desempleo por nacionalidad.

Gráfico 6. Distribución del desempleo según tipo de ocupación.

Gráfico 7. Evolución del número de contratos según sexo en l’Horta Nord.

Gráfico 8. Distribución de contratos según duración y tipo de jornada.

Gráfico 9. Evolución del número de contratos indefinidos y previsión a 12 meses en l’Horta Nord.

Gráfico 10. Distribución de contratos según tipo de ocupación.

Gráfico 11. Evolución del número de contratos por sector de actividad en l’Horta Nord.

Puede descargarse este informe también
en la APP de Empleo de Pactem Nord.



PACTEM NORD
CONSORCIO PARA LA
CREACIÓN DE EMPLEO

**Observatorio
Pactem Nord**

DATOS DE DESEMPLEO EN L'HORTA NORD

MAYO 2025

16.291 personas desempleadas

▼ 254 personas menos respecto al mes anterior

▼ 1.119 personas menos respecto al año anterior

Desempleo por sexo

Mujeres ♀	Hombres ♂
61,5 %	38,5 %
10.012 mujeres	6.279 hombres

Desempleo por edad

<25 años	25-44 años	>44 años
6,66 %	33,52 %	59,82 %

Desempleo por sector de actividad

Agricultura	Construcción	Industria	Servicios	Sin actividad
1,26 %	7,28 %	11,74 %	75,72 %	4 %

Accede a nuestros informes sobre desempleo en: <https://www.consorci.info/la-comarca-en-cifras.html>

Fuente: Labora. Estadísticas del paro registrado (SISPE)

GENERALITAT VALENCIANA
Labora
GOVERN DE LES ILLES BALEARS
SEPE
PACTEM NORD
CONSORCIO PARA LA
CREACIÓN DE EMPLEO

Elaboración propia. Fuente: LABORA. Servicio Valenciano de Empleo y Formación.

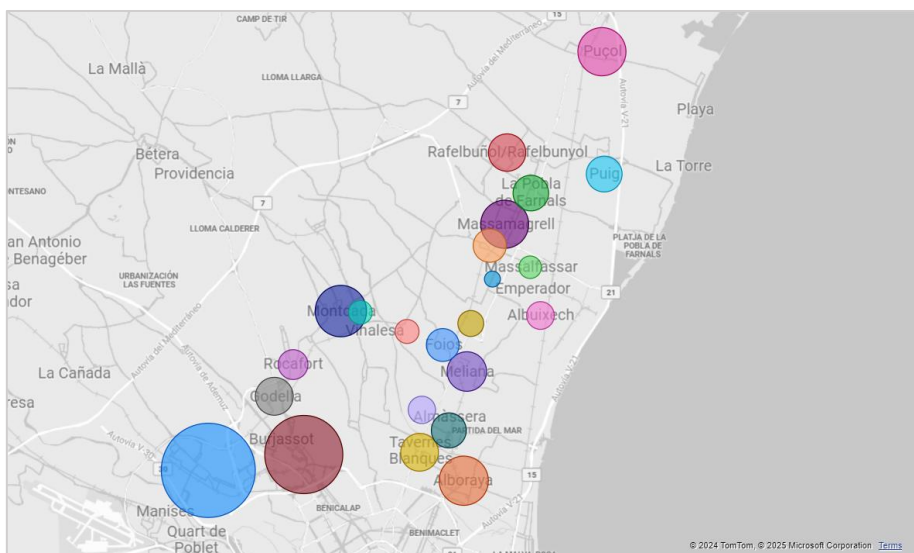

Elaboración propia. Fuente: LABORA. Servicio Valenciano de Empleo y Formación.

2. Evolución del desempleo en l'Horta Nord.

2

Durante el mes de mayo de 2025, el desempleo en l'Horta Nord ha disminuido en **284 personas respecto al mes anterior**, situándose en un total de **16.291** personas desempleadas (véase Infografía 1). Esta cifra representa el **nivel de desempleo más bajo registrado desde septiembre de 2008**, cuando se contabilizaron **15.668** personas en situación de desempleo.

Respecto a la evolución del desempleo desagregado por sexo, se observa un descenso tanto en los hombres como en las mujeres. El desempleo masculino se reduce en **88 personas**, alcanzando la **cifra más baja desde junio de 2008** (6.264 desempleados). En el caso de las mujeres, el descenso es de **166 personas**, situándose en el nivel más bajo desde enero de 2009 (9.995 desempleadas).

La **comparativa interanual para los dos sexos continua con la dinámica a la baja (-1.119)**, siendo **619 mujeres menos y 500 hombres menos con respecto a mayo de 2024**. En el (Gráfico 1) se puede observar la evolución desde enero de 2016, donde se aprecia el impacto de la pandemia a partir de marzo de 2020 y, un punto de inflexión en octubre de 2021 donde la cifra de desempleo empieza a descender de manera continuada con respecto al año previo (Var. Año).

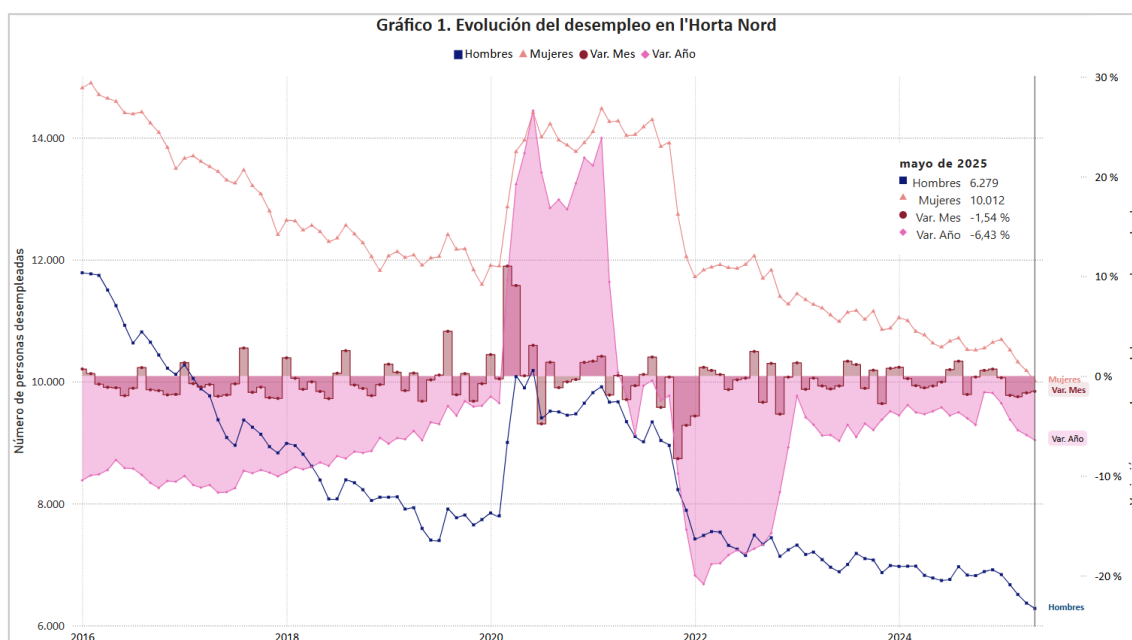

Elaboración propia. Fuente: LABORA. Servicio Valenciano de Empleo y Formación (2016-2025).

En el **análisis interanual para el mes de mayo (Tabla 1)** muestra un **descenso de 1.041 personas en desempleo**, las cuales suponen **una reducción del 5,92%**. Además, se aprecia un descenso del desempleo en la mayoría de municipios. En este sentido, los municipios que destacan en la comparativa anual son Paterna (-360), Burjassot (-147) y Puçol (-65). En concordancia con su tamaño poblacional, **los municipios con el mayor número de personas desempleadas inscritas en los servicios públicos de empleo son Paterna, Burjassot, Moncada y Alboraya**.

Tabla 1. Comparativa anual de personas desempleadas por sexo y municipio.

Mes-Año Municipio	Mayo de 2024					Mayo de 2025				
	Total	Hombres	Mujeres	Total Var. Año anterior	% Var. Año anterior	Total	Hombres	Mujeres	Total Var. Año anterior	% Var. Año anterior
Albalat dels Sorells	185	69	116	-11	-5,61 % ↓	164	61	103	-21	-11,35 % ↓
Alboraia/Alboraya	1.028	421	607	-18	-1,72 % ↓	961	375	586	-67	-6,52 % ↓
Albuixech	227	95	132	7	3,18 % ↑	204	89	115	-23	-10,13 % ↓
Alfara del Patriarca	144	61	83	-1	-0,69 % ↓	125	56	69	-19	-13,19 % ↓
Almàssera	432	154	278	-10	-2,26 % ↓	411	150	261	-21	-4,86 % ↓
Bonrepòs i Mirambell	215	82	133	14	6,97 % ↑	199	83	116	-16	-7,44 % ↓
Burjassot	3.090	1.255	1.835	-50	-1,59 % ↓	2.891	1.164	1.727	-199	-6,44 % ↓
El Puig de Santa Maria	418	174	244	32	8,29 % ↑	414	171	243	-4	-0,96 % ↓
Emperador	29	11	18	-10	-25,64 % ↓	33	16	17	4	13,79 % ↑
Foios	372	140	232	-11	-2,87 % ↓	333	125	208	-39	-10,48 % ↓
Godella	525	234	291	11	2,14 % ↑	483	217	266	-42	-8,00 % ↓
La Pobla de Farnals	437	166	271	8	1,86 % ↑	430	163	267	-7	-1,60 % ↓
Massalfassar	108	41	67	-26	-19,40 % ↓	115	48	67	7	6,48 % ↑
Massamagrell	960	380	580	-49	-4,86 % ↓	917	354	563	-43	-4,48 % ↓
Meliana	615	228	387	-35	-5,38 % ↓	579	224	355	-36	-5,85 % ↓
Montcada/Moncada	1.141	470	671	-74	-6,09 % ↓	1.066	413	653	-75	-6,57 % ↓
Museros	360	136	224	2	0,56 % ↑	352	128	224	-8	-2,22 % ↓
Paterna	4.760	1.803	2.957	-283	-5,61 % ↓	4.413	1.656	2.757	-347	-7,29 % ↓
Puçol	925	310	615	-6	-0,64 % ↓	866	282	584	-59	-6,38 % ↓
Rafelbunyol	482	175	307	-31	-6,04 % ↓	450	169	281	-32	-6,64 % ↓
Rocafort	278	126	152	3	1,09 % ↑	252	100	152	-26	-9,35 % ↓
Tavernes Blanques	527	187	340	-78	-12,89 % ↓	493	180	313	-34	-6,45 % ↓
Vinalsea	152	61	91	-22	-12,64 % ↓	140	55	85	-12	-7,89 % ↓
Total	17.410	6.779	10.631	-638	-3,54 %	16.291	6.279	10.012	-1.119	-6,43 %

Elaboración propia. Fuente: LABORA (2024-2025).

En los datos desagregados por sexo se observa que el mayor número de mujeres desempleadas se encuentra en los municipios de Paterna (2.757), Burjassot (1.727), seguidos por Moncada (653), Alboraya (586) y Puçol (584). Los municipios que menos mujeres desempleadas registran son Emperador (17), Massalfassar (67), Alfara del Patriarca (69) y Vinalsea (85). **Porcentualmente, no se observan diferencias importantes en el desempleo femenino por comparación entre municipios; sin embargo, es notable que represente el 61,46%.**

Por otra parte, en cuanto al número de hombres desempleados, Paterna (1.656), Burjassot (1.164), Moncada (413), Alboraya (375) y Massamagrell (354) son los municipios que registran los valores más altos. Los municipios que menos hombres desempleados registran son Emperador (16), Massalfassar (48), Vinalsea (55) y Alfara del Patriarca (56).

Porcentualmente, no se aprecian diferencias significativas en el desempleo masculino entre municipios, ya que los hombres representan el **38,54% del total de personas desempleadas**. En este sentido, cabe destacar que, en municipios como Emperador, Alfara del Patriarca, Godella, Massalfassar, Albuixech, Bonrepòs i Mirambell y El Puig de Santa Maria, la **distribución por sexo es más equilibrada**, situándose el desempleo masculino entre el 41% y el 50%.

3. Evolución anual del desempleo 2014-2025.

El análisis de la evolución interanual del desempleo en mayo, durante el periodo 2014-2025, evidencia una **tendencia general de disminución sostenida en el número de personas desempleadas, con las excepciones de los años 2020 y 2021**, año en los que, debido al impacto de la pandemia, el desempleo aumentó. Destacable que en el año 2022 disminuyó el empleo recuperando, e incluso mejorando, la cifra de 2020 situándose en **19.446 personas desempleadas**, iniciando la dinámica de reducción de desempleo según las comparaciones interanuales.

Tabla 2. Variación de personas desempleadas en l'Horta Nord

Año	Total	Total Var. Año anterior	% Var. Año anterior
2014	31.345		
2015	28.213	-3.132	-9,99 % ↓
2016	25.841	-2.372	-8,41 % ↓
2017	22.820	-3.021	-11,69 % ↓
2018	20.844	-1.976	-8,66 % ↓
2019	19.501	-1.343	-6,44 % ↓
2020	23.858	4.357	22,34 % ↑
2021	23.378	-480	-2,01 % ↓
2022	19.182	-4.196	-17,95 % ↓
2023	18.048	-1.134	-5,91 % ↓
2024	17.410	-638	-3,54 % ↓
2025	16.291	-1.119	-6,43 % ↓
Total		-15.054	-48,03 %

Elaboración propia. Fuente: LABORA. Servicio Valenciano de Empleo y Formación, referenciado al mes de mayo de la serie anual comprendida entre el año 2014 y el año 2025.

En este sentido, en mayo de 2025 se ha registrado una reducción interanual en valores absolutos de 1.119 personas menos desempleadas (Tabla 2).

En términos acumulativos, el desempleo en la comarca ha disminuido un **48,03%** desde 2014 para los meses de mayo, lo que equivale a una **reducción de 15.054 personas desempleadas**, pasando de 31.345 en mayo de 2014 a 16.291 en mayo de 2025. Este dato resalta la **mejora progresiva del mercado laboral** en l'Horta Nord a lo largo de la última década.

Si se analizan los datos de desempleo desagregados por sexo desde el año 2014 al año 2025, tomando como referencia el mes de mayo, (Gráfico 2) se observan tendencias similares entre ambos sexos, aunque el balance general es menos favorable para el sexo femenino.

Desde 2014, el número de mujeres en desempleo en el mes de referencia de **mayo** ha descendido en **6.374**, mientras que en el caso de los hombres esta reducción ha sido de **8.680**. Todo ello, significa que el desempleo para el mes de referencia y, en comparativa anual, para las mujeres se ha reducido un **38,9%**, mientras que en el mismo periodo lo ha hecho un **58,02%** para los hombres.

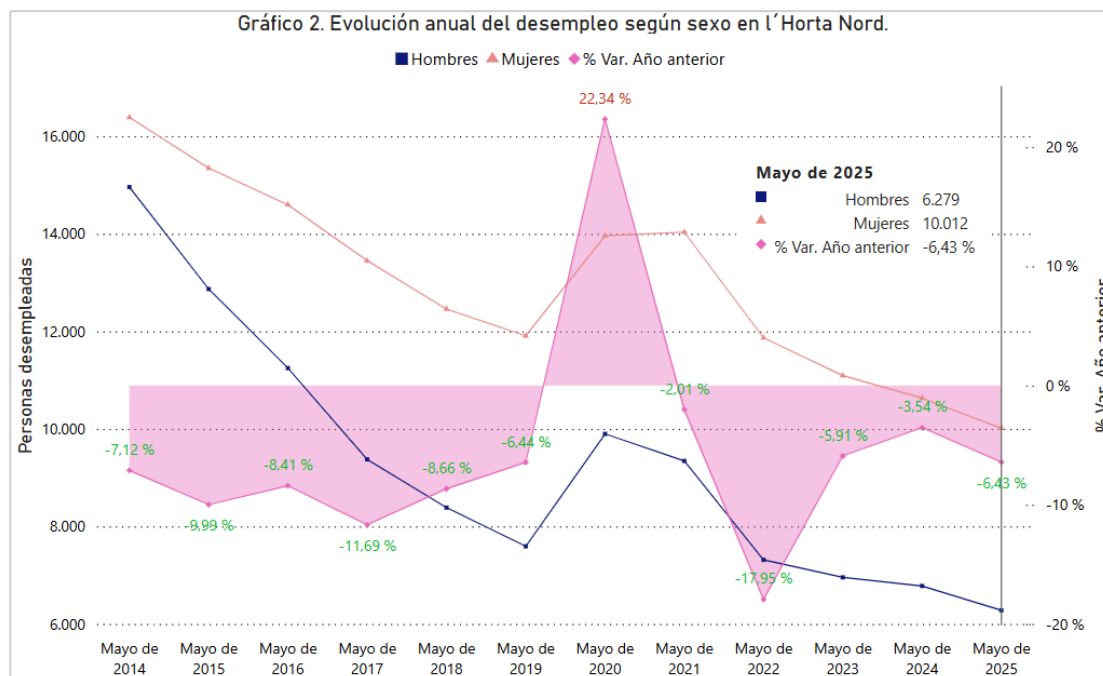

Elaboración propia. Fuente: LABORA. Servicio Valenciano de Empleo y Formación, referenciado al mes de mayo de la serie anual comprendida entre el año 2014 y el año 2025.

De acuerdo con los datos reflejados en el Gráfico 3, el grupo de personas de **más de 44 años** se mantiene como el más numeroso en situación de desempleo desde 2016, alcanzando un total de 9.745

personas desempleadas en mayo de 2025. En la comparativa interanual, el desempleo registra una disminución en todos los grupos siendo en el grupo de menores de 25 años el -8,44%, el grupo de 25 a 44 años con -9,97% y de 45 o más años con -2,39% personas respectivamente.

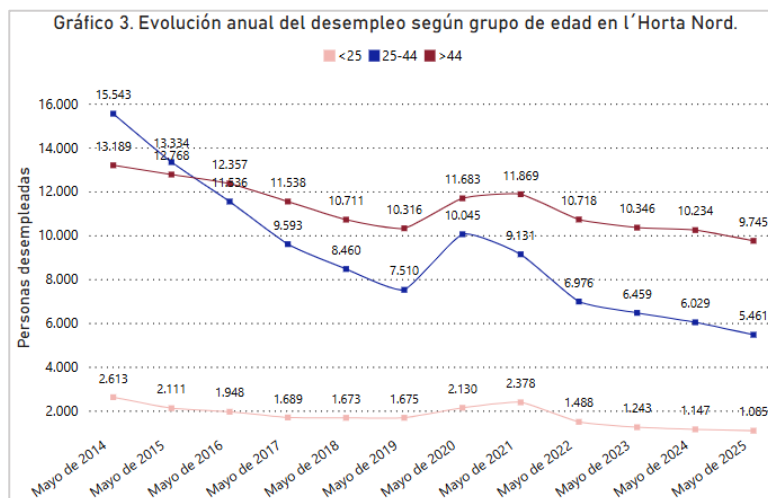

Elaboración propia. Fuente: LABORA. Servicio Valenciano de Empleo y Formación, referenciado al mes de mayo de la serie anual comprendida entre el año 2014 y el año 2025.

Analizando la evolución de la serie completa desde 2014 para el mes de mayo, se observa que la disminución del desempleo es más significativa en el grupo de personas de 25 a 44 años, con una reducción del 64,86%.

En contraste, el grupo de personas mayores de 44 años presenta una disminución más moderada, del 26,11%. Estos datos evidencian una mejora general en los niveles de desempleo respecto a años anteriores, aunque ponen de manifiesto la **persistencia de dificultades en la recuperación del empleo entre las personas del grupo de mayor edad.**

Al analizar los datos a **nivel sectorial (Tabla 3)**, desde 2014, **se observa un mayor impacto del desempleo sobre personas registradas como trabajadoras del sector servicios** (21.306 personas desempleadas en 2014), pero con descensos en el mes de mayo de los últimos años muy significativos. De hecho, en términos absolutos, desde el año 2014 al 2025, es el sector que mayor desciende en número de personas desempleadas (-8.970 personas).

Tabla 3. Evolución acumulada del desempleo según sector de actividad en l'Horta Nord										
Año	Agricultura	Agricultura Var. %	Construcción	Construcción Var. %	Industria	Industria Var. %	Servicios	Servicios Var. %	Sin empleo ant.	Sin empleo ant. Var. %
2014	661	9,44 %	4.190	-18,61 %	3.890	-13,57 %	21.306	-3,88 %	1.298	-2,26 %
2015	558	-15,58 %	3.330	-20,53 %	3.502	-9,97 %	19.616	-7,93 %	1.207	-7,01 %
2016	490	-12,19 %	2.748	-17,48 %	3.151	-10,02 %	18.266	-6,88 %	1.186	-1,74 %
2017	438	-10,61 %	2.107	-23,33 %	2.761	-12,38 %	16.353	-10,47 %	1.161	-2,11 %
2018	403	-7,99 %	1.788	-15,14 %	2.433	-11,88 %	15.064	-7,88 %	1.156	-0,43 %
2019	347	-13,90 %	1.521	-14,93 %	2.224	-8,59 %	14.305	-5,04 %	1.104	-4,50 %
2020	352	1,44 %	1.984	30,44 %	2.749	23,61 %	17.555	22,72 %	1.218	10,33 %
2021	413	17,33 %	1.774	-10,58 %	2.693	-2,04 %	17.052	-2,87 %	1.446	18,72 %
2022	332	-19,61 %	1.473	-16,97 %	2.156	-19,94 %	14.324	-16,00 %	897	-37,97 %
2023	257	-22,59 %	1.397	-5,16 %	2.022	-6,22 %	13.485	-5,86 %	887	-1,11 %
2024	232	-9,73 %	1.407	0,72 %	2.041	0,94 %	12.963	-3,87 %	767	-13,53 %
2025	205	-11,64 %	1.186	-15,71 %	1.913	-6,27 %	12.336	-4,84 %	651	-15,12 %
Total	-456	-68,99 %	-3.004	-71,69 %	-1.977	-50,82 %	-8.970	-42,10 %	-647	-49,85 %

Elaboración propia. Fuente: LABORA. Servicio Valenciano de Empleo y Formación, referenciado al mes de mayo de la serie anual comprendida entre el año 2014 y el año 2025.

La evolución del desempleo en l'Horta Nord durante la última década (2014-2025) muestra **tendencias desiguales según el sector de actividad para el mes de mayo.**

En términos acumulados, los sectores de la **agricultura y la construcción** han experimentado las **mayores reducciones en el desempleo** con caídas del **68,99% y el 71,69%**, respectivamente.

Les sigue la industria, con una disminución del 50,82%, **mientras que el sector servicios presenta una reducción más moderada del 42,1% (a tener en cuenta que es el sector que más personas desempleadas registra)**. Por su parte, el colectivo sin empleo anterior ha reducido el desempleo en un 49,85%.



Aunque en general se observan mejoras, el año 2020 sobresale en todos los sectores (Gráfico 4) debido al **impacto de la pandemia de COVID-19**. Este efecto se notó especialmente en los grupos de personas del sector de la construcción, la industria y servicios, que en mayo de ese año registraron aumentos del 30,44%, 23,61% y del 22,72%, respectivamente. Desde entonces, se observa una **dinámica de recuperación que se ha mantenido en progresión, aunque más lenta en sectores como la industria y la construcción**.

Es importante resaltar la reducción de desempleo en la comparativa anual para este mes de mayo sobre todo en los sectores de la **construcción (-221)**, **industria (-128)** y **servicios (-627)**.

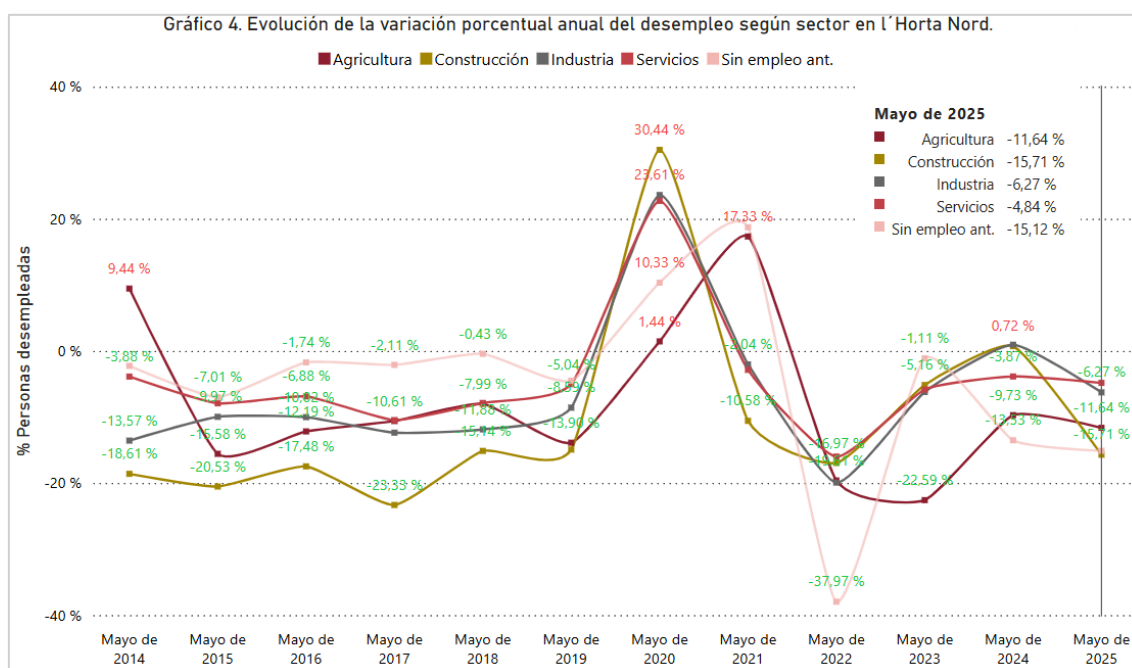

Elaboración propia. Fuente: LABORA. Servicio Valenciano de Empleo y Formación, referenciado al mes de mayo de la serie anual comprendida entre el año 2014 y el año 2025.

4. Perfil de las personas desempleadas en el mes de mayo de 2025 en l'Horta Nord.

Tabla 4. Perfil del desempleo por municipio																						
		Sexo				Grupo de edad						Nacionalidad				Sector de actividad						
Municipio	Total	Hombres	Mujeres	%H	%M	0 a 25 años	25 a 44 años	Más de 45 años	%0 - 25	%25 - 44	% >45	Nac. Esp.	Nac. Ext.	% Esp.	% Ext.	Agri.	Const.	Ind.	Serv.	Sin.Empl.	Total	
Albalat dels Sorells	164	61	103	37,20 %	62,80 %	11	64	89	6,71 %	39,02 %	54,27 %	150	14	91,46 %	8,54 %	1	6	29	120	8	164	
Alboraia/Alboraya	961	375	586	39,02 %	60,98 %	55	273	633	5,72 %	28,41 %	65,87 %	840	121	87,41 %	12,59 %	8	51	135	714	53	961	
Albuixech	204	89	115	43,63 %	56,37 %	11	67	126	5,39 %	32,84 %	61,76 %	171	33	83,82 %	16,18 %	5	15	28	149	7	204	
Alfara del Patriarca	125	56	69	44,80 %	55,20 %	10	39	76	8,00 %	31,20 %	60,80 %	116	9	92,80 %	7,20 %	2	12	16	87	8	125	
Almàssera	411	150	261	36,50 %	63,50 %	25	139	247	6,08 %	33,82 %	60,10 %	374	37	91,00 %	9,00 %	8	25	72	294	12	411	
Bonrepòs i Mirambell	199	83	116	41,71 %	58,29 %	13	49	137	6,53 %	24,62 %	68,84 %	174	25	87,44 %	12,56 %	2	10	29	150	8	199	
Burjassot	2.891	1.164	1.727	40,26 %	59,74 %	233	1.074	1.584	8,06 %	37,15 %	54,79 %	2.493	398	86,23 %	13,77 %	35	239	296	2.215	106	2.891	
El Puig de Santa Maria	414	171	243	41,30 %	58,70 %	16	124	274	3,86 %	29,95 %	66,18 %	357	57	86,23 %	13,77 %	6	27	51	319	11	414	
Emperador	33	16	17	48,48 %	51,52 %	3	8	22	9,09 %	24,24 %	66,67 %	31	2	93,94 %	6,06 %	1	1	3	28	0	33	
Foios	333	125	208	37,54 %	62,46 %	22	100	211	6,61 %	30,03 %	63,36 %	298	35	89,49 %	10,51 %	8	14	60	241	10	333	
Godella	483	217	266	44,93 %	55,07 %	18	148	317	3,73 %	30,64 %	65,63 %	422	61	87,37 %	12,63 %	6	36	45	388	8	483	
La Pobla de Farnals	430	163	267	37,91 %	62,09 %	19	135	276	4,42 %	31,40 %	64,19 %	360	70	83,72 %	16,28 %	6	28	52	329	15	430	
Massalfassar	115	48	67	41,74 %	58,26 %	5	45	65	4,35 %	39,13 %	56,52 %	98	17	85,22 %	14,78 %	1	6	20	85	3	115	
Massamagrell	917	354	563	38,60 %	61,40 %	74	270	573	8,07 %	29,44 %	62,49 %	807	110	88,00 %	12,00 %	18	63	119	672	45	917	
Meliana	579	224	355	38,69 %	61,31 %	34	186	359	5,87 %	32,12 %	62,00 %	508	71	87,74 %	12,26 %	9	37	71	432	30	579	
Montcada/Moncada	1.066	413	653	38,74 %	61,26 %	77	325	664	7,22 %	30,49 %	62,29 %	979	87	91,84 %	8,16 %	16	94	130	762	64	1.066	
Museros	352	128	224	36,36 %	63,64 %	21	128	203	5,97 %	36,36 %	57,67 %	296	56	84,09 %	15,91 %	2	23	51	256	20	352	
Paterna	4.413	1.656	2.757	37,53 %	62,47 %	297	1.572	2.544	6,73 %	35,62 %	57,65 %	3.859	554	87,45 %	12,55 %	42	379	421	3.441	130	4.413	
Puçol	866	282	584	32,56 %	67,44 %	41	298	527	4,73 %	34,41 %	60,85 %	732	134	84,53 %	15,47 %	13	47	96	669	41	866	
Rafelbunyol	450	169	281	37,56 %	62,44 %	36	144	270	8,00 %	32,00 %	60,00 %	400	50	88,89 %	11,11 %	10	22	70	336	12	450	
Rocafort	252	100	152	39,68 %	60,32 %	17	77	158	6,75 %	30,56 %	62,70 %	230	22	91,27 %	8,73 %	0	11	23	215	3	252	
Tavernes Blanques	493	180	313	36,51 %	63,49 %	40	148	305	8,11 %	30,02 %	61,87 %	440	53	89,25 %	10,75 %	3	33	79	334	44	493	
Vinlesa	140	55	85	39,29 %	60,71 %	7	48	85	5,00 %	34,29 %	60,71 %	121	19	86,43 %	13,57 %	3	7	17	100	13	140	
Total	16.291	6.279	10.012	38,54 %	61,46 %	1.085	5.461	9.745	6,66 %	33,52 %	59,82 %	14.256	2.035	87,51 %	12,49 %	205	1.186	1.913	12.336	651	16.291	

Elaboración propia. Fuente: LABORA. Servicio Valenciano de Empleo y Formación, referenciado al mes de mayo de 2025.

Al analizar las cifras de desempleo desagregadas por sexo se observa que son **10.012 mujeres desempleadas en mayo**, una diferencia de **166 mujeres menos respecto al mes de abril de 2025**. En cuanto a los hombres, se observa una reducción de **88 hombres desempleados** en este mismo periodo, siendo 6.279 hombres en total. En términos porcentuales, en la relación entre las tasas de desempleo de hombres y mujeres, aunque son las cifras más bajas desde junio de 2008 para los hombres y desde

enero de 2009 para las mujeres, se mantiene desequilibrada la proporción en perjuicio de las mujeres, manteniéndose en los últimos años en torno al 60% siendo en mayo de 2025 el 61,46%. De este modo, se evidencia una intensificación y persistencia de la brecha de género en las tasas de desempleo.



En cuanto a la distribución por grupos de edad (Tabla 4), el **mayor número de personas desempleadas se encuentra en el grupo de mayores de 45 años, con 9.745 personas en el mes de mayo**, representando el 59,82% del total de paro registrado. Respecto al grupo de personas **menores de 25 años en situación de desempleo, representa un 6,66 % situándose en las 1.085 personas**. En cuanto al grupo de edad de 25 a 44 años, se registran 5.461 personas desempleadas, suponiendo el 33,52% de personas desempleadas.

En cuanto a la nacionalidad, las personas desempleadas extranjeras representan el 12,49% (2.035), y con nacionalidad española el 87,51% (14.256). Es notable el incremento progresivo de la porción de personas desempleadas con nacionalidad extranjera como se aprecia en el Gráfico 5.

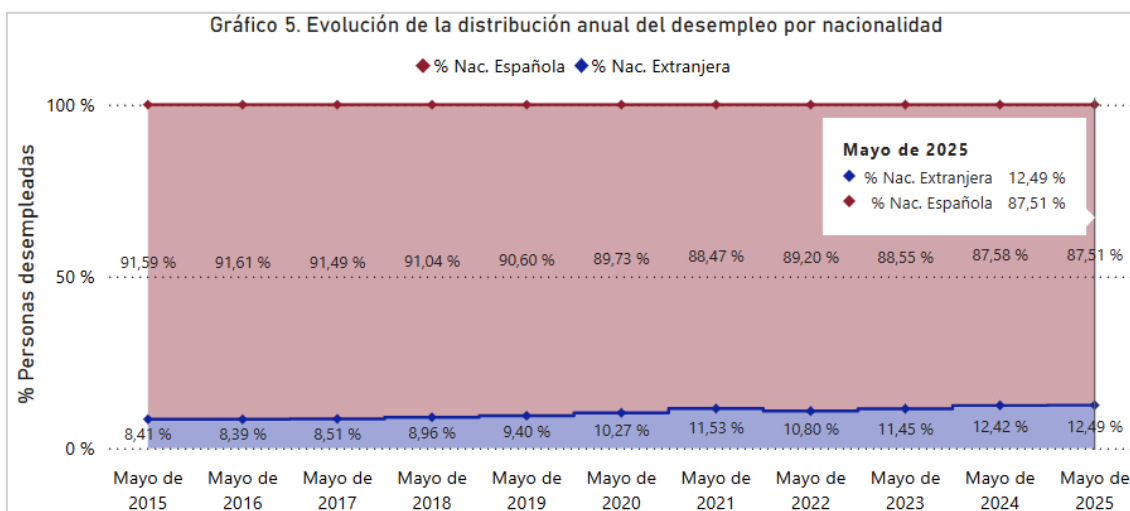

Elaboración propia. Fuente: LABORA. Servicio Valenciano de Empleo y Formación, referenciado al mes de mayo de la serie anual comprendida entre el año 2015 y el año 2025.

Con relación al sector de actividad, **las personas desempleadas pertenecientes al sector servicios representan un 75,72% del total**. Por otro lado, el **sector industrial constituye el 11,74 %** seguido por el sector de la construcción con 7,28%. En contraste, el sector agrícola registra el menor porcentaje de personas desempleadas, representando apenas un 1,26% del total.

En línea con este análisis, se observa en la Tabla 5 que las ocupaciones elementales y los servicios relacionados con la restauración, servicios personales, protección y vendedores/as de comercio continúan siendo las **actividades con mayor concentración de personas desempleadas en la comarca de l'Horta Nord**. Estas dos categorías, con un 4.522 y 4.185 respectivamente, suman el 53,45% del desempleo registrado. Este dato **subraya el fuerte impacto del desempleo en ocupaciones de menor cualificación**, especialmente en sectores tradicionalmente **sensibles a la fluctuación económica y a cambios en el consumo**, como son la hostelería y el comercio minorista.

Por el contrario, las actividades que requieren una alta cualificación presentan un panorama más favorable en términos de desempleo. Las ocupaciones correspondientes a personal técnico y científico representan el **7,99% del total (Gráfico 6)**, mientras que el personal operador de instalaciones industriales y maquinarias se sitúa en el **4,71%**. Estas cifras reflejan una **menor incidencia del desempleo en actividades que requieren formación específica o habilidades técnicas avanzadas**, lo que podría estar vinculado a la **demanda estable o creciente de estos perfiles en sectores estratégicos** para la economía de la comarca.

Además, los datos de desempleo más bajo se encuentran en **ocupaciones altamente especializadas o de nicho**, como el personal directivo (204) y las ocupaciones militares (19). Estos segmentos suelen estar **menos expuestos a la volatilidad del mercado laboral**, debido a la estabilidad que ofrecen los sectores público y privado para estos perfiles.

Tabla 5. Distribución del desempleo según tipo de ocupación

Mes-Año	Mayo de 2025										
Municipio	Total	Directores y gerentes	Técnicos y Profesionales científicos e intelectuales	Empleados contables, administrativos y otros empleados de oficina	Operadores de instalaciones y maquinaria, y montadores	Técnicos y Profesionales de apoyo	Trabajadores de servicios de restauración, personales, protección y vendedores de comercio	Artesanos y trabajadores cualificados de las industrias manufactureras y la construcción (excepto operadores de instalaciones y maquinaria)	Trabajadores cualificados en el sector agrícola, ganadero, forestal y pesquero	Ocupaciones elementales	Ocupaciones militares
Albalat dels Sorells	164	3	12	31	5	15	38	12	0	47	1
Alboraia/Alboraya	961	20	142	164	37	131	248	61	8	149	1
Albuixech	204	4	13	16	9	18	50	21	5	68	0
Alfara del Patriarca	125	0	8	17	7	16	27	17	1	32	0
Almàssera	411	2	31	51	21	52	107	44	4	98	1
Bonrepòs i Mirambell	199	2	17	24	4	24	47	27	2	52	0
Burjassot	2.891	16	182	262	137	218	842	305	25	903	1
El Puig de Santa Maria	414	6	46	60	16	44	89	34	9	110	0
Emperador	33	1	3	6	0	6	7	3	0	7	0
Folios	333	1	31	43	28	51	72	27	3	77	0
Godella	483	16	69	66	17	59	115	41	5	95	0
La Pobla de Farnals	430	9	44	68	14	44	110	42	2	97	0
Massalfassar	115	3	14	17	7	12	30	7	1	24	0
Massamagrell	917	10	56	93	49	67	231	114	15	279	3
Meliana	579	6	44	71	40	58	149	60	3	148	0
Montcada/Moncada	1.066	10	71	105	64	97	289	128	14	288	0
Museros	352	2	26	52	24	33	95	34	0	85	1
Paterna	4.413	65	299	512	189	419	1.075	424	42	1.380	8
Puçol	866	13	74	103	43	87	222	75	13	235	1
Rafelbunyol	450	2	38	45	19	55	115	53	7	116	0
Rocafort	252	9	35	38	10	34	65	18	2	41	0
Tavernes Blanques	493	3	32	58	21	47	123	49	5	154	1
Vinalsea	140	1	15	14	7	11	39	13	2	37	1
Total	16.291	204	1.302	1.916	768	1.598	4.185	1.609	168	4.522	19

Elaboración propia. Fuente: LABORA. Servicio Valenciano de Empleo y Formación, referenciado al mes de mayo de 2025.

En el ámbito de **trabajadores/as cualificados/as en el sector agrícola, ganadero, forestal y pesquero sectorial**, pese a la histórica relevancia del sector agrícola en la comarca registra 168 personas desempleadas del total de 16.291, posiblemente reflejando una disminución de su **peso relativo en el mercado laboral de l'Horta Nord**.

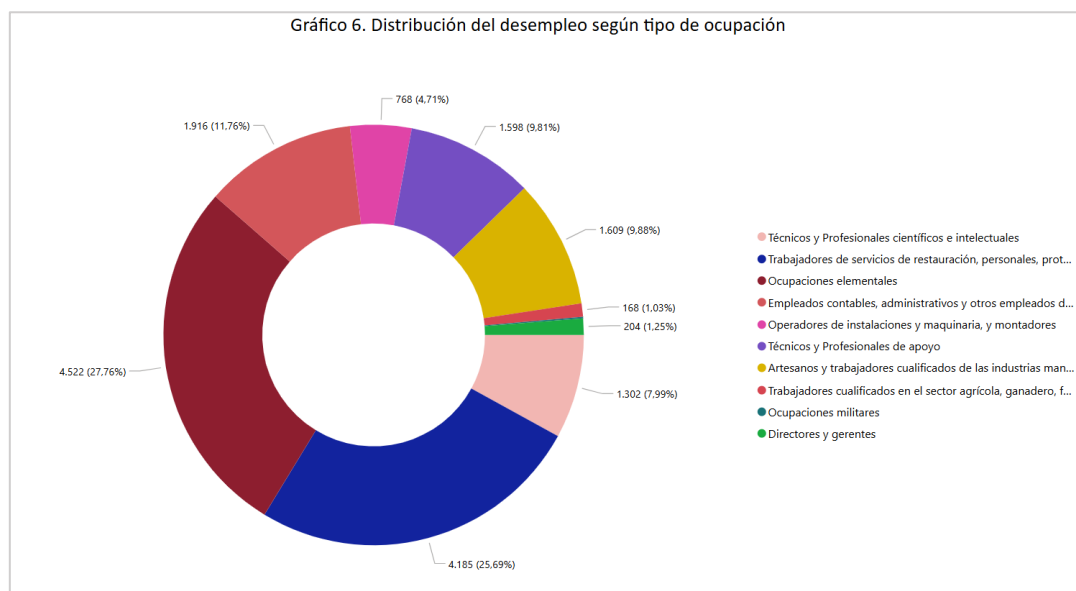

Elaboración propia. Fuente: LABORA. Servicio Valenciano de Empleo y Formación, referenciado al mes de mayo de 2025.

Estos datos ponen de manifiesto un claro patrón en la distribución del desempleo por ocupación: **mientras las ocupaciones de menor cualificación enfrentan una presión considerable**, aquellas que requieren una mayor especialización, que están vinculadas a estructuras institucionales estables o que cuentan con un número reducido de profesionales disponibles, presentan tasas de desempleo más bajas.

5. Comparativa territorial del desempleo.

10

En la comparativa territorial de la distribución del desempleo (Tabla 6), se observa que la **proporción de desempleo por sexo** se mantiene relativamente **estable** en todos los territorios analizados, situándose en torno al 39% para los hombres y al 61% para las mujeres.

Territorio	Total	Sexo		Grupo de edad		Sector de actividad				
		% Hombres	% Mujeres	% <25	% >25	% Agricultura	% Construcción	% Industria	% Servicios	% Sin empleo ant.
España	2.454.883	39,45 %	60,55 %	6,97 %	93,03 %	3,23 %	7,34 %	7,75 %	72,22 %	9,46 %
Com. Valenciana	297.450	38,63 %	61,37 %	5,81 %	94,19 %	2,59 %	7,38 %	11,92 %	70,55 %	7,56 %
L'Horta Nord	16.291	38,54 %	61,46 %	6,66 %	93,34 %	1,26 %	7,28 %	11,74 %	75,72 %	4,00 %

Elaboración propia. Fuente: SEPE. Servicio Público de Empleo Estatal, mayo de 2025.

En cuanto al grupo de personas **mayores de 25 años**, el desempleo representa un **93,03%** del total a nivel estatal, mientras que en la Comunidad Valenciana este porcentaje es **ligeramente superior**, alcanzando el **94,19%**.

Por sectores de actividad, en **l'Horta Nord** el desempleo en el sector **agrícola** es un **1,97% inferior al registrado a nivel estatal** y un 1,33% menor que el de la Comunidad Valenciana. En el sector **industrial**, el desempleo **estatal es un 4,17% más bajo** que en la Comunidad Valenciana y un 3,99% más bajo que en **l'Horta Nord**. En cuanto al sector **servicios**, en la **Comunidad Valenciana este concentra el 70,55%** del desempleo, lo que supone un 1,67% menos que a nivel estatal y un **5,17% menos que en l'Horta Nord**. Por último, el sector de la **construcción** presenta cifras similares en todos los territorios, con un peso aproximado del **7,4% sobre el total del desempleo**.

Territorio	Total	Sexo		Grupo de edad		Sector de actividad					Total
		Hombres	Mujeres	<25	>25	Agricultura	Construcción	Industria	Servicios	Sin empleo anterior	
España	2.454.883	-68.504	-84.463	-8.072	-144.895	-12.337	-20.743	-14.340	-95.065	-10.482	-152.967
Com. Valenciana	297.450	-8.725	-9.921	-1.722	-16.924	-1.152	-2.366	-3.352	-11.296	-480	-18.646
L'Horta Nord	16.291	-500	-619	-62	-1.057	-27	-221	-128	-627	-116	-1.119

Elaboración propia. Fuente: SEPE. Servicio Público de Empleo Estatal (2024 - 2025).

En el análisis de la variación anual del desempleo, para el mes de mayo, (Tabla 7), se observa una **reducción generalizada en los tres territorios**. A nivel estatal, el desempleo descendió en 152.967 personas en **comparación al mes de mayo de 2024**, con una mayor caída entre las mujeres (-84.463) frente a los hombres (-68.504). La Comunidad Valenciana muestra una reducción de 18.646 desempleados/as, también con una **mayor bajada entre mujeres (-9.921)** que entre hombres (-8.725). En **l'Horta Nord**, el descenso es de **1.119** desempleados/as menos, siendo también más **notable** la reducción entre mujeres **(-619)** respecto a los hombres **(-500)**. En todos los territorios, el grupo mayor de 25 años concentra la mayor parte de la reducción, representando en España un descenso de 144.895 personas, frente a 8.072 menores de 25 años.

El comportamiento del desempleo por sectores muestra tendencias similares entre los tres niveles territoriales. En términos **comparativos interanuales para el mes de mayo**, el mayor descenso se registra en el **sector servicios**, con una reducción de **95.065 desempleados/as en España**, 11.296 en la Comunidad Valenciana y **627 en l'Horta Nord**. Le siguen la construcción y la industria, aunque con diferencias más notables: a nivel estatal, la industria reduce el paro en 14.340 personas y la construcción en 20.743, mientras que en la Comunidad Valenciana las bajadas son de 3.352 y 2.366, respectivamente. En **l'Horta Nord**, los descensos son de 128 personas menos en industria y 221 en construcción.

Tabla 8. Variación mensual del desempleo por territorio

Territorio	Sexo		Grupo de edad		Sector de actividad					Total	
	Total	Hombres	Mujeres	<25	>25	Agricultura	Construcción	Industria	Servicios		Sin empleo anterior
España	2.454.883	-28.769	-29.066	-6.426	-51.409	-2.259	-5.562	-4.574	-42.930	-2.510	-57.835
Com. Valenciana	297.450	-2.210	-2.671	-522	-4.359	-9	-491	-583	-4.048	250	-4.881
L'Horta Nord	16.291	-88	-166	-15	-239	0	-56	3	-189	-12	-254

Elaboración propia. Fuente: SEPE. Servicio Público de Empleo Estatal 2025.

La **variación mensual con respecto a abril de 2025** (Tabla 8), el desempleo también experimentó un descenso general en los tres territorios.

En España, la cifra total se redujo en 57.835 personas, mientras que en la Comunidad Valenciana la bajada fue de 4.881 y en l'Horta Nord de 254 personas. La reducción fue mayor entre las **mujeres** en el conjunto **estatal (-29.066)**. En la Comunidad Valenciana las cifras entre hombres y mujeres fueron muy similares **(-2.210 hombres y -2.671 mujeres)**. En l'Horta Nord la diferencia por sexo acentuada en el conjunto de mujeres **con 166 desempleadas menos** mientras que en los hombres la reducción es de 88 desempleados. El grupo de mayores de 25 años protagonizó la mayor parte del descenso mensual en todos los territorios, destacando especialmente en España con una bajada de **51.409 personas**.

La dinámica del desempleo mensual por sectores muestra una dinámica muy similar a la comparación interanual, siendo el **sector servicios** nuevamente el que más desempleo reduce: -42.930 personas en España, -4.048 en la Comunidad Valenciana y **-189 en l'Horta Nord**. El resto de sectores presentan reducciones más modestas, destacando la estabilidad en **agricultura**, especialmente en l'Horta Nord, no hubo descenso y, también, **la industria** pues, en la comarca se registraron **3 personas más** en desempleo.

En conclusión, los datos del mes de mayo de 2025 confirman una **evolución favorable del desempleo en los tres territorios analizados**, con descensos tanto en la comparación anual como en la mensual. Las reducciones han afectado en **mayor medida a las mujeres**. El sector servicios continúa siendo el **principal motor de reducción del desempleo**, seguido por la industria y la construcción, mientras que la agricultura muestra una mayor estabilidad.

6. Análisis de la contratación laboral

Durante **mayo de 2025 se formalizaron 7.373 contratos laborales**, cifra que supera en 628 los registros de abril de 2025 **(+9,3%)** y en 304 los de mayo de 2024 **(+4,3%)**.

La distribución por sexo refleja que **3.194 contratos fueron suscritos por mujeres (43,32%) y 4.179 por hombres (56,68%)**. En comparación con abril, la contratación creció para ambos sexos, aunque con distinta intensidad: **+12,98% para los hombres y +4,86% para las mujeres**. Aun así, la brecha de género se mantiene en torno a **13,36 puntos porcentuales**, lo que subraya la necesidad de acciones dirigidas a que sigan impulsando la contratación femenina.

En el análisis territorial, **ocho municipios concentran el grueso de la contratación de mayo**. Paterna encabeza la lista con 3.193 contratos, seguida de Burjassot (608), Alboraya (547), Puçol (351), El Puig de Santa Maria (322), Moncada (283), Albuixech (254) y Godella (213). Conjuntamente, estos municipios suponen **el 78,66 % del total de la comarca**.

En esta línea descriptiva, **ocho municipios registraron descensos respecto a abril**, destacando Rocafort (-271 contratos) y Museros (-179). Les siguen Albuixech (-130), Alfara del Patriarca (-23), Massalfassar (-18), Vinalesa (-10), Foios (-7) y Bonrepòs i Mirambell (-1).

Por último, las mayores variaciones interanuales—**todas por encima del 20%**—se localizaron en Albalat dels Sorells (+94%; +47 contratos), Alfara del Patriarca (+52,94%; +18), Rocafort (+47,83%; +55), El Puig de Santa Maria (+37,02%; +87), Burjassot (+22,83%; +113) y Massamagrell (+21,71%; +38).

Tabla 9. Comparativa anual del número de contratos registrados por sexo y municipio.

Mes-Año Municipio	Mayo de 2024					Mayo de 2025				
	Total	Hombres	Mujeres	Total Var. Año anterior	% Var. Año anterior	Total	Hombres	Mujeres	Total Var. Año anterior	% Var. Año anterior
Albalat dels Sorells	50	30	20	8	19,05 %	97	52	45	47	94,00 %
Alboraia/Alboraya	559	311	248	-2	-0,36 %	547	320	227	-12	-2,15 %
Albuixech	267	152	115	60	28,99 %	254	159	95	-13	-4,87 %
Alfara del Patriarca	34	16	18	-42	-55,26 %	52	24	28	18	52,94 %
Almàserra	76	39	37	-5	-6,17 %	67	48	19	-9	-11,84 %
Bonrepòs i Mirambell	50	28	22	18	56,25 %	37	24	13	-13	-26,00 %
Burjassot	495	221	274	-243	-32,93 %	608	258	350	113	22,83 %
El Puig de Santa Maria	235	143	92	-54	-18,69 %	322	190	132	87	37,02 %
Emperador	10	8	2	1	11,11 %	3	1	2	-7	-70,00 %
Foios	95	61	34	7	7,95 %	92	71	21	-3	-3,16 %
Godella	220	90	130	77	53,85 %	242	118	124	22	10,00 %
La Pobla de Farnals	197	103	94	71	56,35 %	132	71	61	-65	-32,99 %
Massalfassar	171	105	66	-96	-35,96 %	128	86	42	-43	-25,15 %
Massamagrell	175	105	70	-12	-6,42 %	213	124	89	38	21,71 %
Meliana	93	42	51	-8	-7,92 %	109	54	55	16	17,20 %
Montcada/Moncada	250	120	130	-99	-28,37 %	283	157	126	33	13,20 %
Museros	235	132	103	40	20,51 %	202	140	62	-33	-14,04 %
Paterna	3.050	1.737	1.313	-315	-9,36 %	3.193	1.863	1.330	143	4,69 %
Puçol	318	171	147	69	27,71 %	351	181	170	33	10,38 %
Rafelbunyol	249	126	123	-179	-41,82 %	152	88	64	-97	-38,96 %
Rocafort	115	57	58	39	51,32 %	170	75	95	55	47,83 %
Tavernes Blanques	86	52	34	23	36,51 %	91	64	27	5	5,81 %
Vinalsea	39	10	29	-20	-33,90 %	28	11	17	-11	-28,21 %
Total	7.069	3.859	3.210	-662	-8,56 %	7.373	4.179	3.194	304	4,30 %

Elaboración propia. Fuente: LABORA (2024-2025).

Como se observa en el Gráfico 7, la serie de contratos mantiene una **trayectoria prácticamente estable**, con un pico destacado en noviembre de 2021, cuando mujeres y hombres alcanzaron el mayor volumen de contratos de toda la serie. Este comportamiento se refleja también en la evolución del empleo afiliado al Régimen General de la Seguridad Social en l’Horta Nord: las personas trabajadoras dadas de alta pasaron de **124.780 en abril de 2023 a 130.657 en abril de 2025**, lo que supone un incremento de 5.877 afiliaciones (+4,7%). En conjunto, estos datos confirman un proceso sostenido de creación de empleo en el territorio.

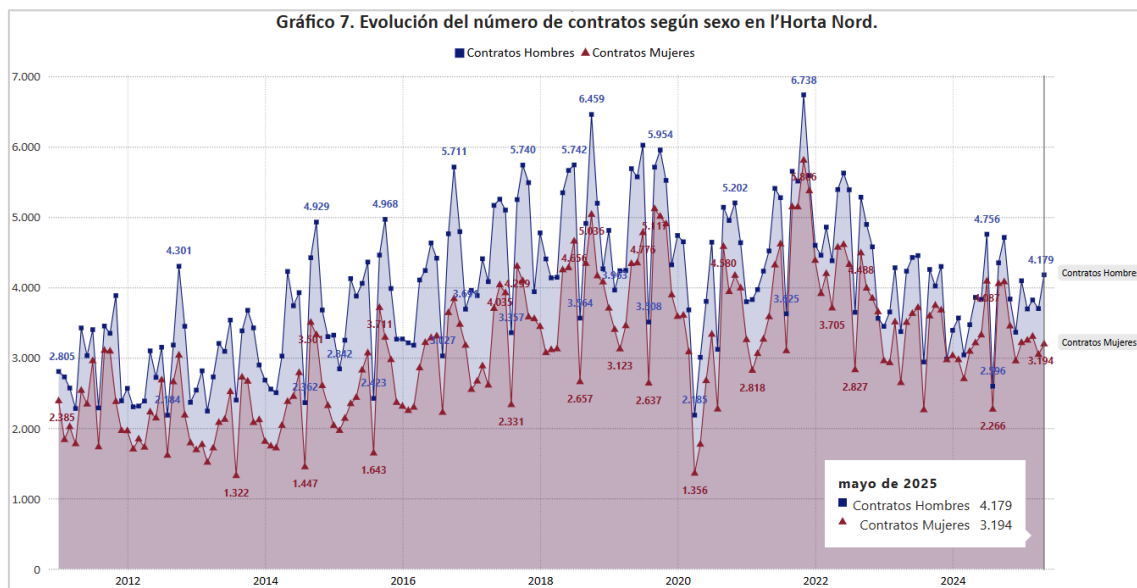

Elaboración propia. Fuente: LABORA (2011-2025).

Gráfico 8. Distribución de contratos según duración y tipo de jornada

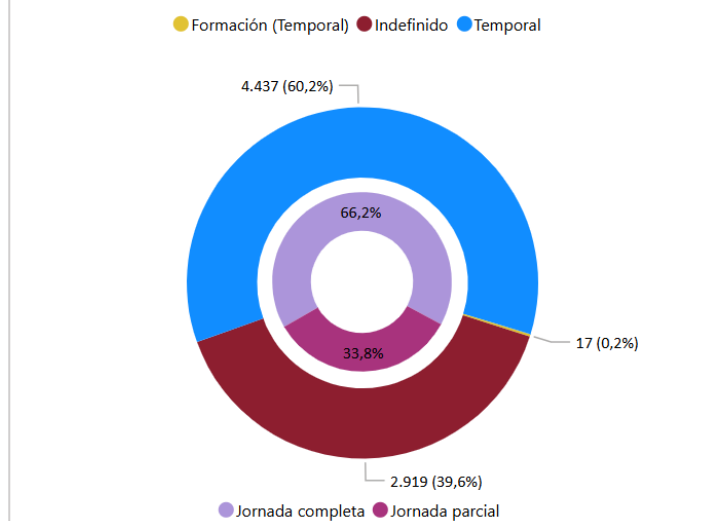

Elaboración propia. Fuente: LABORA. Servicio Valenciano de Empleo y Formación, referenciado al mes de mayo de 2025.

En **mayo de 2025**, la estructura de la contratación (Gráfico 8) muestra un predominio de la **modalidad temporal**, con **4.437 contratos** que representan el **60,2%** del total y un **aumento intermensual del 15,04%** respecto a abril. Le sigue la **contratación indefinida**, con **2.919 altas (39,6%** del conjunto) que experimentan un **crecimiento del 1,67%** en comparación con el mes precedente. Además, se firmaron **17 contratos de formación**, todos ellos de duración temporal, que suponen un **0,2%** del global.

Si se analiza la **jornada de trabajo**, los nuevos contratos laborales se inclinan mayoritariamente hacia el **tiempo completo**, que alcanza el **66,2%**, mientras que el **33,8%** restante corresponde a **tiempo parcial**. Esta distribución refuerza la importancia de seguir impulsando políticas que combinen estabilidad y flexibilidad —tanto en la duración del contrato como en la organización de la jornada— para favorecer la inserción y la permanencia de todas las personas en el mercado de trabajo.

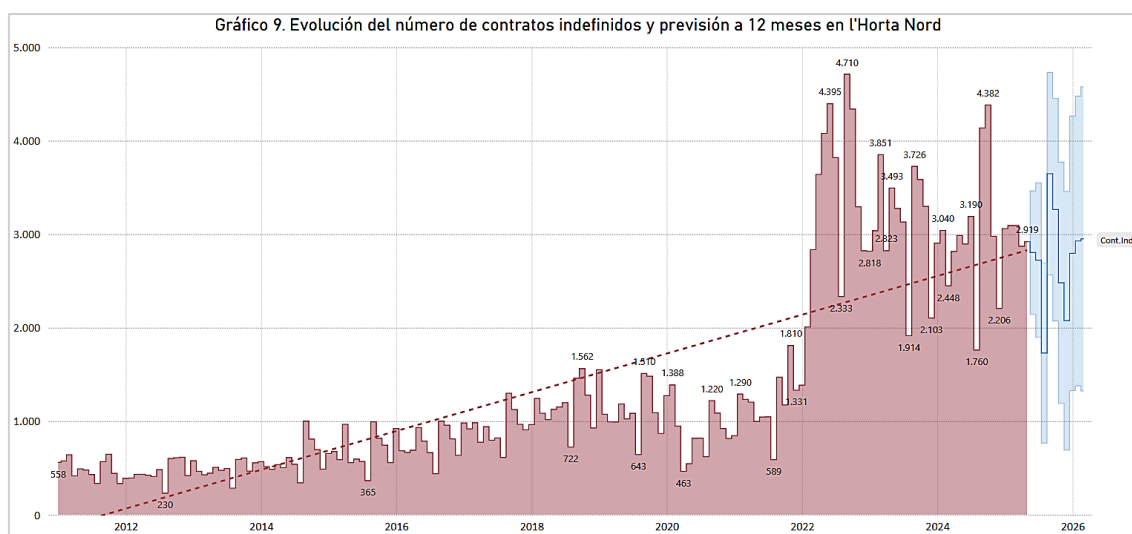

Elaboración propia. Fuente: LABORA (2011-2025).

El **Gráfico 9** muestra la trayectoria mensual de la contratación indefinida en la comarca desde 2011 y la proyección a doce meses. Durante más de una década el volumen de contratos fijos se situaba habitualmente por debajo del millar—con hitos como **558 altas en 2011** o **993 en 2015**—hasta que, a partir de **marzo de 2022**, se produce un cambio estructural claramente visible: los registros se aumentan y alcanzan un **máximo de 4.710 contratos en septiembre de 2022**, seguido de repetidos techos en torno a **3.800 firmas** en la segunda mitad de 2022.

Este salto coincide con la entrada en vigor de las medidas del **Real Decreto-ley 32/2021, de 28 de diciembre**, cuyo núcleo era limitar la temporalidad y promover la contratación por tiempo indefinido salvo causa justificada. Diversos balances estatales confirman que 2022 cerró con más de **7 millones de contratos indefinidos**, triplicando el dato de 2021 y aportando 2,35 millones de personas afiliadas adicionales con contrato fijo.

En nuestro ámbito de análisis comarcal, tras el pico, la serie se estabiliza en un rango medio de **2.800 – 3.600 contratos mensuales** durante 2023-2024—por ejemplo, **3.585 en octubre de 2023** y **2.894 en junio de 2024**—y se mantiene en torno de las **3 000 firmas** en los primeros meses de 2025 (**3.093 en febrero; 3.092 en marzo y 2.871 en abril**). La línea de tendencia apunta a que, a lo largo del próximo año, el número de contratos indefinidos seguirá orbitando alrededor de la cota de **3 000 – 3 500**, consolidando así el efecto de la reforma y reforzando la estabilidad observada en el balance temporal-indefinido.

En relación a la **distribución de los contratos de trabajo según tipo de ocupación** (Gráfico 10) en mayo destacan las **ocupaciones elementales (empleo doméstico, limpieza, ayudantes, repartidores, peones, etc.) que suponen el 37,45% de los contratos**. En segundo lugar, se encuentran los contratos realizados a trabajadores/as de servicios de restauración y comercio que representan el 24,82%, seguido por los contratos a trabajadores/as técnicos/as profesionales científicos/as, cuyo porcentaje es del 10,85%. Estas 3 categorías de ocupaciones **representan el 73,12% del total** de contratos por ocupaciones.

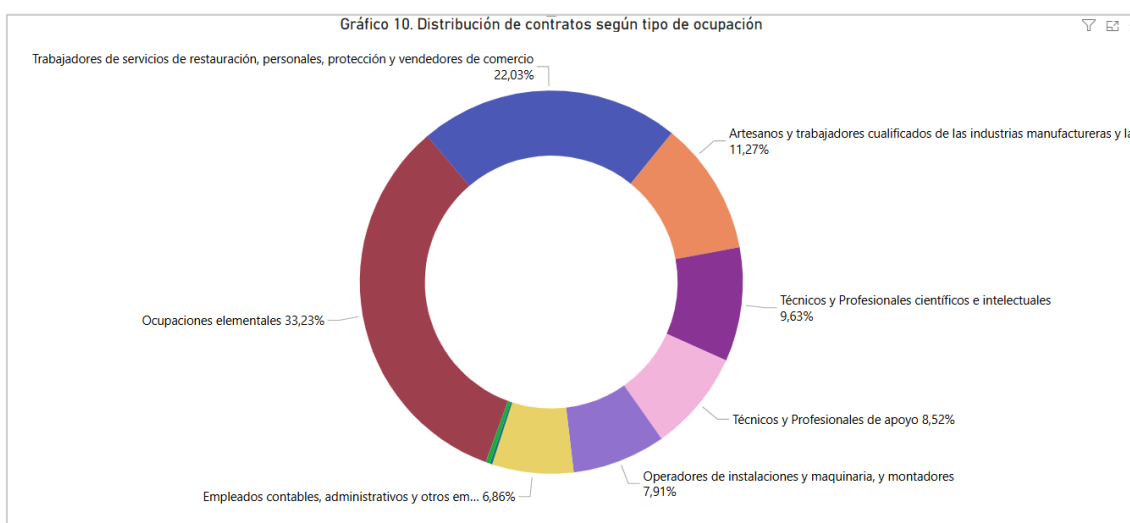

Elaboración propia. Fuente: LABORA. Servicio Valenciano de Empleo y Formación, referenciado al mes de mayo de 2025.

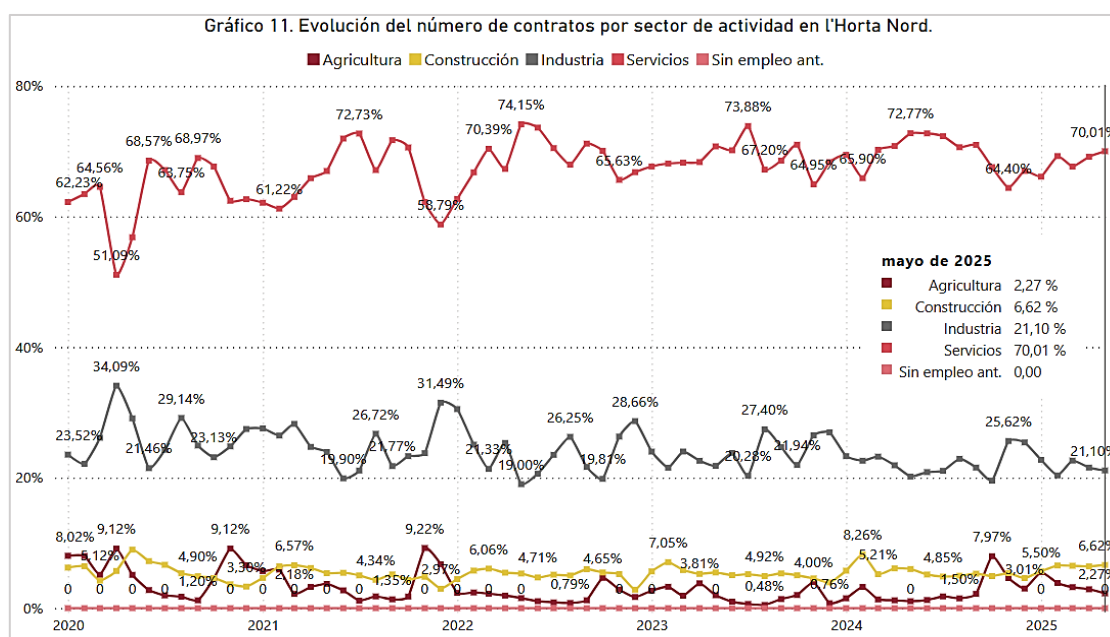

Elaboración propia. Fuente: LABORA. Servicio Valenciano de Empleo y Formación (2020 – 2025)

A la vista de la serie detallada (enero 2020-mayo 2025), en el Gráfico 11 puede precisarse la distribución de los contratos por sectores de actividad donde el sector **servicios** mantiene con holgura el liderazgo de la contratación. Su peso parte del 62,23% en enero 2022, escala hasta un **máximo del 74,15% en mayo 2022** y vuelve a marcar picos significativos del 73,88% (julio 2023) y en torno al 72% durante los meses de mayo a julio de 2024. En el último dato disponible —**mayo 2025**— **representa el 70,01%** de los contratos, ratificando la importancia estructural de la contratación de este sector en la comarca.

El sector de la **industria** conserva la segunda posición, aunque describe una tendencia suavemente descendente. Tras alcanzar **30,50% en enero 2022** y 28,66 % en diciembre 2022, su representación porcentual se mueve en la horquilla del 24-27% durante 2023, descendiendo al entorno del 22-23% en 2024, y para este mes de mayo, se sitúa en el **21,10%**. Apunta a un traspaso gradual de fuerza de trabajo hacia el sector servicios.

Por otra parte, el sector de la **construcción** oscila entre el 4% y el 8%. Destacan repuntes de **7,21% en junio de 2020**, de **7,05% en febrero 2023** y **8,26% en febrero 2024**. En mayo 2025 consolida un **6,62%**, siguiendo la tendencia de los primeros meses de 2025.

La **agricultura** mantiene un peso testimonial, pero no exento de variaciones estacionales: del 2-3% habitual pasa a **4,65% en octubre 2022**, **4,61% en noviembre 2024** y alcanza su máximo relativo —**5,50% en enero 2025**— posiblemente coincidiendo con campañas agrícolas concretas. A destacar que la media del porcentaje de contratos registrados del año 2024 y 2025 ha aumentado año tras año situándose en lo que lleva de 2025 en el **3,54%**, siendo el dato de **mayo 2025 2,27%**.

La categoría de “**sin empleo anterior**” continúa sin incidencia apreciable, con registros próximos a cero a lo largo de toda la serie.

En síntesis, el mercado laboral comarcal conserva una **estructura estable y terciarizada**, donde los servicios representan alrededor de siete de cada diez contratos, la industria aporta una quinta parte, y construcción y agricultura completan el reparto con participaciones modestas, aunque cíclicamente relevantes.

7. Resumen del mes de mayo de 2025

Tabla 10. Resumen mensual de desempleo y contratos en l'Horta Nord

Desempleo									Contratos												
Municipio			Sexo		Por nacionalidad				Municipio			Var. año	Sexo		Tipo de contrato			Sector de actividad			
	Total	Var. Mes	Hombres	Mujeres	Nac. Esp.	Nac. Ext.	Var. Año. Esp.	Var. Año Ext.		Total	Var. mes		%H	%M	Indefinido	Formación	Temporal	Agr.	Const.	Ind.	Serv.
Albalat dels Sorells	164	-8 ↓	61	103	91,46 %	8,54 %	-0,47 % ↓	5,28 % ↑	Albalat dels Sorells	97	43 ↑	47 ↑	53,61 %	46,39 %	53	0	44	1	3	7	86
Alboraia/Alboraya	961	-19 ↓	375	586	87,41 %	12,59 %	1,08 % ↑	-6,88 % ↓	Alboraia/Alboraya	547	218 ↑	-12 ↓	58,50 %	41,50 %	225	0	322	13	12	31	491
Albuixech	204	-5 ↓	89	115	83,82 %	16,18 %	0,15 % ↑	-0,76 % ↓	Albuixech	254	-130 ↓	-13 ↓	62,60 %	37,40 %	138	0	116	8	8	71	167
Alfara del Patriarca	125	-2 ↓	56	69	92,80 %	7,20 %	5,22 % ↑	-39,01 % ↓	Alfara del Patriarca	52	-23 ↓	18 ↑	46,15 %	53,85 %	23	0	29	0	4	1	47
Almàssera	411	6 ↑	150	261	91,00 %	9,00 %	1,06 % ↑	-9,56 % ↓	Almàssera	67	11 ↑	-9 ↓	71,64 %	28,36 %	25	0	42	20	4	17	26
Bonrepòs i Mirambell	199	-7 ↓	83	116	87,44 %	12,56 %	3,86 % ↑	-20,56 % ↓	Bonrepòs i Mirambell	37	-1 ↓	-13 ↓	64,86 %	35,14 %	22	0	15	6	0	4	27
Burjassot	2.891	-52 ↓	1.164	1.727	86,23 %	13,77 %	-0,76 % ↓	5,04 % ↑	Burjassot	608	49 ↑	113 ↑	42,43 %	57,57 %	238	3	367	0	67	14	527
El Puig de Santa Maria	414	-18 ↓	171	243	86,23 %	13,77 %	-1,78 % ↓	12,84 % ↑	El Puig de Santa Maria	322	105 ↑	87 ↑	59,01 %	40,99 %	113	1	208	27	11	61	223
Emperador	33	3 ↑	16	17	93,94 %	6,06 %	-2,71 % ↓	75,76 % ↑	Emperador	3	1 ↑	-7 ↓	33,33 %	66,67 %	3	0	0	0	0	0	3
Foios	333	11 ↑	125	208	89,49 %	10,51 %	2,75 % ↑	-18,54 % ↓	Foios	92	-7 ↓	-3 ↓	77,17 %	22,83 %	39	0	53	17	6	18	51
Godella	483	-13 ↓	217	266	87,37 %	12,63 %	-0,28 % ↓	2,01 % ↑	Godella	242	104 ↑	22 ↑	48,76 %	51,24 %	63	0	179	0	19	5	218
La Poble de Farnals	430	4 ↑	163	267	83,72 %	16,28 %	0,24 % ↑	-1,20 % ↓	La Poble de Farnals	132	14 ↑	-65 ↓	53,79 %	46,21 %	58	0	74	0	10	2	120
Massalfassar	115	7 ↑	48	67	85,22 %	14,78 %	-3,12 % ↓	22,81 % ↑	Massalfassar	128	-18 ↓	-43 ↓	67,19 %	32,81 %	51	1	76	3	4	27	94
Massamagrell	917	-28 ↓	354	563	88,00 %	12,00 %	1,18 % ↑	-7,87 % ↓	Massamagrell	213	8 ↑	38 ↑	58,22 %	41,78 %	106	1	106	1	25	21	166
Meliana	579	14 ↑	224	355	87,74 %	12,26 %	0,29 % ↑	-2,06 % ↓	Meliana	109	20 ↑	16 ↑	49,54 %	50,46 %	52	0	57	4	11	29	65
Montcada/Moncada	1.066	-27 ↓	413	653	91,84 %	8,16 %	1,64 % ↑	-15,34 % ↓	Montcada/Moncada	283	44 ↑	33 ↑	55,48 %	44,52 %	132	1	150	2	12	55	214
Museros	352	-16 ↓	128	224	84,09 %	15,91 %	-3,28 % ↓	21,86 % ↑	Museros	202	-179 ↓	-33 ↓	69,31 %	30,69 %	120	2	80	3	15	52	132
Paterna	4.413	-85 ↓	1.656	2.757	87,45 %	12,55 %	-0,68 % ↓	5,02 % ↑	Paterna	3.193	491 ↑	143 ↑	58,35 %	41,65 %	1.133	6	2.054	5	195	1.035	1.958
Puñol	866	-17 ↓	282	584	84,53 %	15,47 %	0,89 % ↑	-4,58 % ↓	Puñol	351	88 ↑	33 ↑	51,57 %	48,43 %	126	2	223	53	29	61	208
Rafelbunyol	450	-6 ↓	169	281	88,89 %	11,11 %	-1,51 % ↓	13,95 % ↑	Rafelbunyol	152	21 ↑	-97 ↓	57,89 %	42,11 %	78	0	74	3	6	37	106
Rocafort	252	-8 ↓	100	152	91,27 %	8,73 %	3,14 % ↑	-24,16 % ↓	Rocafort	170	-241 ↓	55 ↑	44,12 %	55,88 %	54	0	116	0	2	1	167
Tavernes Blanques	493	10 ↑	180	313	89,25 %	10,75 %	-1,60 % ↓	15,62 % ↑	Tavernes Blanques	91	20 ↑	5 ↑	70,33 %	29,67 %	59	0	32	0	43	3	45
Vinalsea	140	2 ↑	55	85	86,43 %	13,57 %	-3,40 % ↓	28,93 % ↑	Vinalsea	28	-10 ↓	-11 ↓	39,29 %	60,71 %	8	0	20	1	2	4	21
Total	16.291	-254	6.279	10.012	87,51 %	12,49 %	-0,08 %	0,59 %	Total	7.373	628	304	56,68 %	43,32 %	2.919	17	4.437	167	488	1.556	5.162

Elaboración propia. Fuente: LABORA. Servicio Valenciano de Empleo y Formación, referenciado al mes de mayo de 2025.

