

Otras publicaciones asociadas al proyecto Ágora Nord:

- COMPETENCIAS PROFESIONALES ASOCIADAS AL TRABAJO EN RED
- INSTRUMENTOS DE TRABAJO
- CUESTIONARIO SOCIOMÉTRICO DE LA EMPLEABILIDAD
- LA FORMACIÓN EN EMPRESA. UNA METODOLOGÍA DE INSERCIÓN
- MODELOS DE ACOMPAÑAMIENTO PARA LA INSERCIÓN. LA EXPERIENCIA TRANSNACIONAL
- HACIA UN TERRITORIO SOCIALMENTE RESPONSABLE. LA INCORPORACIÓN DE CLÁUSULAS SOCIALES EN EL SECTOR PÚBLICO.
- GUÍA DE PACTOS TERRITORIALES DE EMPLEO DE LA COMUNIDAD VALENCIANA.
- GENERACIÓN DE EMPLEO Y MEDIOAMBIENTE
- INFORME ESTADÍSTICO DESCRIPTIVO DE LA SITUACIÓN DE LA POBLACIÓN DISCAPACITADA EN LA COMARCA DE L'HORTA NORD.
- LA IGUALDAD DE OPORTUNIDADES ENTRE MUJERES Y HOMBRES EN EL ÁMBITO LABORAL. LA EXPERIENCIA DEL PROYECTO ÁGORA NORD.



PACTEM NORD
CONSORCIO PARA LA
CREACIÓN DE EMPLEO



Informe sociodemográfico de la población extranjera en l'Horta Nord

Informe sociodemográfico de la población extranjera en l'Horta Nord

Edita: Consorcio Pactem Nord
C/ Virgen de los Desamparados, nº 26
46100 Burjassot, Valencia
pactem@consorci.info
www.consorci.info

Dirección técnica del proyecto y coordinación de publicaciones
José Antonio Navarro
Cristina Millán
Asensi Cabo
Manuel Monje
Pedro Romero

Dirección técnica de la publicación
Asensi Cabo
Esther Pagán

Autores/as / Equipo de redacción
Gema Ballester
Ana Hernández
Asensi Cabo

Depósito Legal:
V-1648-2008

Colección "Territorio y políticas sociales".
Serie Estudios e investigaciones.

Agradecimientos

Este documento es resultado de la cooperación de profesionales de los ayuntamientos, asociaciones, organizaciones sindicales y otras entidades de diversa índole quienes, a través de la Comisión Territorial de Integración constituida al amparo del proyecto Àgora Nord, han propiciado la reflexión y análisis en torno a la integración social y laboral de las personas extranjeras que se plasma en el presente documento. Por todo ello, agradecemos su colaboración a las entidades y personas que, generosamente, han hecho posible la publicación de este estudio.

Entidades colaboradoras

- Asociación social La Cambra de Paterna
- Asociación Valencia Acoge
- Ayuntamiento de Bonrepòs i Mirambell
- Ayuntamiento de Burjassot
- Ayuntamiento de El Puig
- Ayuntamiento de Foios
- Ayuntamiento de Meliana
- Ayuntamiento de Moncada
- Ayuntamiento de Paterna
- Ayuntamiento de Pobra de Farnals
- Ayuntamiento de Puçol
- Ayuntamiento de Vinalesa
- Cáritas
- CC.OO - PV
- Centro de acogida de temporeros extranjeros de Puçol
- Centro de formación profesional y social de Cáritas de Museros
- Mancomunitat del Carraixet
- UGT-Horta Nord
- Elvira Bau. Mediadora sociolaboral. Proyecto Àgora Nord. Consorcio Pactem Nord
- Enric Gayán. AEDL. Ayuntamiento de El Puig
- Esther Pagán. Evaluadora del Proyecto Àgora Nord. Consorcio Pactem Nord
- Gabriel Deler. Asociación de acción social La Cambra de Paterna
- Joan Antoni Llusar. Técnico de Inserción y Fomento Empresarial. Proyecto Àgora Nord. Consorcio Pactem Nord
- José Antonio de la Fuente. Asociación de acción social La Cambra de Paterna
- José Jiménez. Departamento de Educación. Ayuntamiento de Paterna
- Laura Romeu. Técnica de menores. Espai Social Martínez Coll. Ayuntamiento de Puçol
- Leo Guzmán. Directora del Centro de acogida de temporeros extranjeros, Puçol
- Luis Ramirez. Mediador sociolaboral. Proyecto Àgora Nord. Consorcio Pactem Nord
- M^a Carmen Carrasco. Centro de formación profesional y social de Cáritas de Museros
- M^a Carmen. Cáritas
- María González. Asociación Valencia Acoge
- Maribel Caballer. Técnica de Inserción y Fomento Empresarial. Proyecto Àgora Nord. Consorcio Pactem Nord.
- Merxe Romero. Técnico en educación y participación ciudadana. Ayuntamiento de Meliana
- Miguel Jordá. Secretario General. UGT-Horta Nord
- Mónica Martínez. SEAFI. Ayuntamiento de Foios
- Natividad Cadenas. Ayuntamiento de El Puig
- Patricia Ramón. AEDL. Ayuntamiento de Paterna
- Pilar Lucas. Técnica de Inserción y Fomento Empresarial. Proyecto Àgora Nord. Consorcio Pactem Nord.
- Sonia Casaus. AEDL. Consorcio Pactem Nord
- Tania Fons. AEDL. Ayuntamiento Pobra de Farnals
- Vicent Horcas. Mediador sociolaboral. Proyecto Àgora Nord. Consorcio Pactem Nord
- Vicente Serrano. CC.OO - PV

Integrantes de la Comisión Territorial de Integración

- Alberto Guerrero. CC.OO - PV
- Alfredo Carlos. Intervención familiar. Espai Social Martínez Coll. Ayuntamiento de Puçol
- Amparo García. Trabajadora Social. Mancomunitat del Carraixet
- Ana Angulo. Ayuntamiento de El Puig
- Ana Ros. Servicios Sociales. Ayuntamiento de Puçol
- Ana Sevilla. Responsable de programas de Servicios Sociales. Ayuntamiento de Burjassot
- Asensi Cabo. Coordinador del proyecto Àgora Nord. Consorcio Pactem Nord
- Chelo Peris. Servicios Sociales. Ayuntamiento de Bonrepòs i Mirambell
- Cristina Millán. Responsable del Área de Empleo. Consorcio Pactem Nord

INFORME SOCIODEMOGRÁFICO
DE LA POBLACIÓN EXTRANJERA
EN L'HORTA NORD

ÍNDICE

1. INTRODUCCIÓN	7
2. PRECISIONES METODOLÓGICAS	15
3. DESCRIPCIÓN DE LA REALIDAD TERRITORIAL	19
3.1. Población extranjera en la comarca según sexo.	21
3.2. Población extranjera en la comarca según edad.....	25
3.3. Población extranjera en la comarca según continente de procedencia.	28
3.4. Población inmigrante en la comarca de l’Horta Nord: mercado laboral.	37
3.4.1 Tasas de empleo y paro en mujeres.....	40
3.4.2. Tasas de empleo y paro en hombres.....	42
4. COMPARATIVA HORTA NORD – COMUNIDAD VALENCIANA	43
4.1. Comparativa comarcal-autonómica sobre total poblacional por sexos	45
4.2. Comparativa comarcal-autonómica por edades	47
4.3. Comparativa sobre distribución por edades	48
4.4. Comparativa comarcal- autonómica del mercado laboral.....	53
5. FLUJOS ESTADÍSTICOS COMARCALES 2001 - 2005	59
6. INFORMES MUNICIPALES	71
7. CONCLUSIONES	119
8. ANEXOS: TABLAS DE DATOS DEL PADRÓN MUNICIPAL 2005 Y DEL CENSO 2001..	123

1. INTRODUCCIÓN¹

¹ A lo largo del texto, los sustantivos susceptibles de ser determinados por género y que hayan sido marcados sólo en masculino se entienden exclusivamente como resultado de la neutralización de la oposición privativa de género de la lengua castellana, y respetando ortográficamente la partición exhaustiva y unívoca de la lexicografía castellana en el caso del género, sin pretender en modo alguno que tal hecho suponga una inferencia de sexismo ni discriminación explícita o tácita sobre el sexo femenino.

De acuerdo con el pensamiento neoliberal, la globalización económica que caracteriza los últimos treinta años supone una creciente integración de los mercados y la autorregulación de los mismos como mecanismo más eficiente del garante del crecimiento económico.

No obstante, la ley del mercado se ha convertido en un territorio autónomo sobre el que, entre la impotencia y la hegemonía ideológica, los gobiernos están dejando de actuar y la fragmentación social derivada de ese excesivo mercantilismo independizado de las decisiones democráticas segmenta el mercado de trabajo y genera fractura social. Pese a todo, el capitalismo europeo continúa indómito: el final de la guerra fría, como sugiere Venn², ha liberado al capitalismo de la necesidad de responder a peticiones de responsabilidad, ha perdido la habilidad de responder al sufrimiento. Lejos de manos invisibles en el planteamiento económico liberal de Adam Smith, o las perspectivas de la felicidad enunciadas por la economía utilitarista de Stuart Mill, prorrumpa con más realismo el planteamiento de Eric Fromm cuando se pregunta por qué sanear la economía supone indefectiblemente la enfermedad, desde luego no metafórica, de algunos grupos de ciudadanos.

La globalización, en forma de internacionalización de la producción, ha permitido que los “integrados” podamos ir allí a hacer negocios, con fronteras más o menos permeables para el capital y donde conseguir mano de obra barata, flexible, dispuesta a hacer y aceptar lo que se les ofrezca. Ellos, los inmigrantes, vienen aquí, siguiendo el mismo rastro de sus antiguas riquezas, y en una especie de revancha de la historia, como dice Josep Ramoneda, los habitantes de las colonias se presentan en las antiguas metrópolis en busca de trabajo y de derechos y obligaciones. Las fronteras ya no sirven para poner límites a la ciudadanía. Pero claro, también aquí se convierten en mano de obra barata, flexible, dispuesta a hacer y aceptar lo que se les ofrezca. De forma retórica se pregunta Naomi Klein en “Vallas y Ventanas”³ si no recuerdo mal: “¿Cómo se puede estar abiertos a los negocios pero no a las personas?”, para responderse: “Fácil. Primero se expande el perímetro y luego se cierra”.

La globalización prepara el terreno para las empresas transnacionales, los grandes bancos y los fondos de inversión. Construye un mercado mundial para ciertos ámbitos como el comercial, el

2 VENN, C. *Occidentalism: modernity and subectivity*. London. Ed. Sage publications. 2000

3 KLEIN, N. *Vallas y ventanas: despachos desde las trincheras de debates sobre globalización*. Barcelona.Ed. Paidós Ibérica, S.A. 2002.

financiero, propiciando la internacionalización de las mercancías y del capital, pero no para otros, como para el de los activos del mercado de trabajo.

En este campo la globalización es excluyente, cierra fronteras a las personas provenientes de países pobres a no ser que el mercado las necesite. Esto afecta a los dos extremos del mercado laboral: a ocupaciones de alta cualificación y a ocupaciones que requieren muy baja o nula cualificación.

La desigualdad se convierte en fuente de riqueza para los que defienden este modelo neoliberal, al concentrar la riqueza en manos de unos pocos.

Los flujos migratorios, como no puede ser de otra manera, se encuentran influenciados por la globalización que supone la movilidad y flexibilidad de todos los factores productivos, incluida la mano de obra.

El ser humano se ha caracterizado siempre por la movilidad, tanto individual como colectiva en busca de mejorar su situación vital. Los desplazamientos de un continente a otro o de un país a otro se han ido sucediendo a lo largo de la historia y han sufrido hitos o etapas de mayor intensidad o de freno de las mismas.

Las corrientes migratorias han estado, por lo tanto, siempre vinculadas a las dinámicas de internacionalización de la producción, dependientes a su vez de las inversiones de capital.

Todo ello intensifica las corrientes migratorias transnacionales y cambia sus características, produciendo en la actualidad los siguientes fenómenos:

- Diversificación, los flujos se alejan de un modelo único, hay refugiados, inmigrantes económicos, mano de obra barata, trabajadores altamente cualificados, estudiantes, trabajadores/as de multinacionales...
- Aceleración: mayor número de personas trasladándose con mayor rapidez debido a las posibilidades de los transportes...

- Feminización: cada vez más mujeres se lanzan a un proyecto migratorio superando incluso a veces, el número de hombres y dejando de ser parte de la reagrupación familiar para convertirse en el primer miembro de la familia que emigra.

- Cambio cualitativo en el hábito migratorio: existe una tendencia cada vez mayor de que las personas que emigran lo hagan con visos de estabilidad y permanencia.

Sobre las causas de la emigración no nos vamos a extender, sólo mencionar que existen factores económicos, políticos, demográficos, sociales y personales, que impulsan a la persona a tomar la decisión de emigrar de su país de origen y en la mayoría de las veces la confluencia de muchos de ellos, concentrándose el peso en el aspecto económico como principal motivo.

Es inevitable que los flujos migratorios generen cambios tanto en el país de origen como en el de destino: demográficos, culturales, económicos, laborales, sanitarios, educativos, jurídicos, etc. Todas estas consecuencias deben ser bien analizadas y tenidas en cuenta a la hora de elaborar políticas de cara a garantizar la integración.

Desde la óptica de la inserción sociolaboral de las personas con mayores dificultades para acceder al mercado laboral, la población inmigrante constituye uno de los colectivos prioritarios. Además de las trabas burocráticas administrativas y legales por las que deben pasar (autorizaciones de residencia y trabajo, limitaciones de los sectores de actividad y del ámbito geográfico, sucesivas renovaciones, plazos, etc.), se enfrentan a estigmatizaciones y estereotipos existentes en el país de destino. Todo ello condiciona las oportunidades que vayan a tener.

Una vez dicho esto, pasamos al análisis de la situación sociodemográfica de la población inmigrante en la comarca de l'Horta Nord. Tal y como apunta J.Arango⁴, cualquier descripción o análisis de una población debe comenzar por su magnitud más básica: el número de los que la componen.

4 ARANGO, J. *“La inmigración en España: demografía, sociología y economía”*, Del Águila, R (coord.) Inmigración. Un desafío para España. Madrid.2005. Ed. Pablo Iglesias, 247-273.

Dicha comarca, constituida por 23 municipios, está situada en el área metropolitana de Valencia y es limítrofe en varios puntos con esta ciudad⁵. Ambos aspectos resultan fundamentales para entender, entre otras cuestiones, su desarrollo, las características de su tejido económico y la movilidad de la mano de obra desde y hacia l'Horta Nord. Este territorio, con una superficie de 104,4 Km. y una población total de 255.953 habitantes, según el padrón de 2005, constituye una de las entidades territoriales más importantes de la provincia de Valencia, tanto por su aportación al PIB como por su ubicación estratégica en el arco mediterráneo.

La principal actividad económica del territorio se centra, sobre todo, en los sectores servicios e industria, pero sin una especialización definida en el sector. Respecto al sector agrícola, ha ido reduciéndose debido a la progresiva urbanización del territorio, tanto de polígonos como de urbanizaciones y zonas residenciales. No obstante, en términos generales, la población activa en el territorio se concentra en el sector servicios con porcentajes de hasta el 60,27%, seguido de la industria con un 22,82% y la construcción con un 13,34%. El sector agrícola concentra tan sólo el 3,57% de la población activa.

Lo dicho hasta aquí, nos sirve para adelantar la importancia del sector servicios en la comarca, generando más de la mitad de todo el empleo en el territorio, como una de las claves fundamentales, aunque no la única, del crecimiento y asentamiento de la población de origen extranjero en el territorio, convirtiéndose en foco de atracción. Asimismo, existen diferencias entre hombres y mujeres en su incorporación al mercado.

Tal y como ha ocurrido a nivel estatal y autonómico, siguiendo la misma corriente, la población inmigrante en los últimos años ha ido en aumento en la comarca de l'Horta Nord. Este aumento se ha caracterizado, especialmente, por la rapidez en que se ha producido y por la diversidad y heterogeneidad en su composición. Según el padrón de 2005, la población inmigrante en España ascendía a un 8,46% del total de la población, siendo para la Comunidad Valenciana un 12,40%.

En este sentido, desde una dimensión general, el crecimiento de los flujos migratorios se produce como consecuencia del incremento de las desigualdades internacionales, en las crisis vividas en diversos países de origen, en las oportunidades que ofrece la economía globalizada, etc., y afecta a todos los países del entorno europeo. En cambio, para contextualizar este proceso en

5 "Mercado de Trabajo en l'Horta Nord". Estudio realizado por l'Unitat d'Investigació Economia i Política Laboral. Departament d'Economía Aplicada. Universitat de València. 2003.

el ámbito español, debemos tener presente una serie de características que se desarrollan en nuestro país durante este periodo. Así pues, durante la última década, España ha vivido un periodo de expansión económica y de aumento de las oportunidades de empleo, del mismo modo, se produce en un contexto de baja natalidad y de envejecimiento de la población, lo que conlleva, salvando los matices que presentan las diferencias territoriales y sociales, a que nuestro país haya podido absorber, que no asumir, el progresivo crecimiento y presencia de inmigrantes en nuestra sociedad.

La proximidad a la costa africana, los lazos culturales con Latinoamérica y el turismo masivo convierten a España en una de las principales puertas de entrada para la inmigración irregular en la UE. El crecimiento de la economía española, superior al de los países de nuestro entorno, se ha traducido durante estos últimos años, en un aumento de la demanda de empleo, y ahí radica en lo sustancial el efecto llamada sobre los trabajadores extranjeros. Pero conviene no llamarse a engaño y reconocer que una parte de esa demanda se está satisfaciendo en la ilegalidad, sobre todo en sectores como la construcción, la agricultura intensiva y los servicios. Existe una línea subterránea que une la inmigración ilegal con el desbocado boom inmobiliario que está devastando nuestras costas, los invernaderos que proliferan sin control en el sureste español y el ingente número de mujeres empleadas sin ninguna cobertura legal en las tareas del hogar, la hostelería e, incluso, la prostitución. Evidentemente, la laxitud de la inspección laboral y fiscal debería ser reforzada de forma perentoria.

Al final, inmigrar de manera legal o ilegal será una simple cuestión de detalles para los trabajadores de los países pobres. Una vez en España, próximo a un cainismo irreverente, siempre existe un empleador poco respetuoso con las normas y con las personas que les ofrecerá trabajo, con o sin papeles. El mercado negro sustantiva poderosamente el efecto llamada.

No obstante, como hemos apuntado existen diferencias territoriales en la configuración sociodemográfica de la población. Ello se debe, entre otros factores, al dinamismo económico y empresarial que permite acceder a un puesto de trabajo, a las redes sociales y familiares que se establecen entre los inmigrantes, a su movilidad, a su proyecto migratorio (asentamiento o temporalidad), a los precios de las viviendas, etc.

La inmigración es un fenómeno heterogéneo, que puede contemplarse a través de diversas dimensiones: la concentración espacial, su composición por procedencias, por edades, género,

proporción de menores, ocupados, etc...lo que determinará una manera concreta de gestionar el fenómeno migratorio según su composición en el territorio.

Sin embargo, para hacernos una idea más precisa de la composición de la población extranjera en la comarca, será preciso analizarla por nacionalidades, hecho que nos resultará de utilidad, no sólo por conocer las características y especificidades de los diversos colectivos, sino también porque nos facilitará el análisis de los obstáculos que los grupos de inmigrantes se encuentran en su proceso de integración social en el ámbito local.

Por último, y como apunte valorativo, la explicación del fenómeno migratorio es multicausal por lo que la solución no puede ser unidimensional. No existe democracia en el momento en que un colectivo es más explotado que otro, sufre desigualdades o discriminación.

2. PRECISIONES METODOLÓGICAS

El presente informe se ha realizado fundamentalmente mediante elaboración de datos a partir de los resultados censales y de empadronamiento de los años 2001 y 2005, respectivamente. Evidentemente, la información referida a población extranjera censada o empadronada está sometida a muchos sesgos, por las particularidades obvias en relación a este sector de población. En concreto, ambas fuentes de información estiman sólo la población efectivamente empadronada, dejando fuera del análisis a todos los inmigrantes en situación de irregularidad. Por otro lado, por ejemplo, los menores de edad hijos de padres extranjeros, a efectos de Padrón y Censo, se inscriben en la categorización de población extranjera en muchos casos, aunque hayan nacido en territorio español, hasta que pasa el periodo variable de adquisición efectiva de la nacionalidad española, un proceso generalmente más corto que la nacionalización de los no nacidos en el Estado, pero que no resulta automáticamente del nacimiento cuando se es hijo de padres extranjeros no nacionalizados. Todo ello queda encuadrado dentro de la norma jurídica *ius sanguinis*, de forma tal que el cómputo poblacional de menores extranjeros admitirá a menores nacidos ya en España o no, en función de su momento de nacionalización efectiva.

Los datos referidos a mercado de trabajo han sido escrutados según los resultados del Censo de 2001, publicado por el INE en 2004. Aunque su fecha de realización parece ya lejana, estos datos son los últimos referidos a niveles de segregación municipal, y por ende comarcal, hasta la realización del nuevo censo de 2011, publicable, cuanto menos, no antes de 2013 ó 2014. Evidentemente, otras fuentes secundarias emiten información laboral más actualizada, pero no oficial y, desde luego, no con metodología de Encuesta de Población Activa del INE para el análisis del espectro laboral. Es por esto que, pese a un supuesto anacronismo, los datos de empleo utilizados (en cuanto a tasas de ocupación, actividad, empleo o paro) son los últimos oficiales disponibles a nivel municipal.

Finalmente, hacemos notar que a lo largo del texto se utilizan de forma intercambiable los conceptos de *inmigrante* y *población extranjera*.

3. DESCRIPCIÓN DE LA REALIDAD TERRITORIAL

3.1. Población extranjera en la comarca según sexo

Según el último padrón de 2005, la población de derecho de la comarca de l'Horta Nord es de 255.953 habitantes, por sexos, 126.891 hombres (49,57%) y 129.062 mujeres (50,43%). Los 13 municipios agrupados en el Consorci Pactem Nord agrupan a un total de 171.838 habitantes, el 67% de la población total comarcal.

El conjunto de la población inmigrante en la comarca de l' Horta Nord, alcanza la cifra de 14.428, lo que supone un 5,64 % siendo para toda la Comunidad Valenciana un 12,40% y para el estado español un 8,46%. Este relativo bajo porcentaje, comparado con el autonómico y el estatal, nos sitúa en una situación privilegiada que nos permite prevenir y gestionar el fenómeno de la inmigración antes de que puedan surgir conflictos, construyendo acciones y medidas para favorecer la integración social de las personas inmigrantes.

Los datos que se presentan indican que hay una ligera diferencia en la distribución por sexos, siendo algo superior el número de hombres (53,3% de varones frente al 46,7% de mujeres). Esto puede ser debido, entre otros factores a que, tradicionalmente la emigración, en sus primeros años ha sido preferentemente masculina, siendo el cabeza de familia el que decide probar fortuna en otro país. No obstante, los datos nos indican cambios en los proyectos migratorios dado que la presencia de un elevado número de mujeres, supone el paso de una emigración temporal y generalmente económica, a otra más estable, de asentamiento y familiar. No podemos dejar de mencionar que empiezan a feminizarse los flujos migratorios, tanto por la reagrupación familiar como por ser cada vez más la mujer la que toma la iniciativa para emigrar.

Gráfico 1: Población extranjera en l' Horta Nord. INE. Padrón 2005



Gráfico 2: Población extranjera por sexos. INE. Padrón 2005.



Por otra parte, existen grandes diferencias de asentamiento de población inmigrante entre los municipios que constituyen la comarca, configurando un mapa con porcentajes que radican entre el 2,51% de Almàssera hasta el 9,19% de La Pobla de Farnals.

En los siguientes gráficos se puede observar que, 9 municipios superan la media comarcal en porcentaje de población inmigrante. Ligeramente por encima de esta media, pero con porcentajes inferiores al 6% están Foios, Museros, Paterna, Puig y Puçol. Con porcentajes superiores al 6% se ubican Alboraya (7,05%), Albuixech (7,02%), Alfara del Patriarca (6,78%) y Burjassot (6,34%) y ya, bastante por encima de la media comarcal, se sitúa La Pobla de Farnals, que con un porcentaje del 9,19% constituye el municipio con mayor índice de personas inmigrantes, distanciándose 3,55 puntos porcentuales por encima de la media.

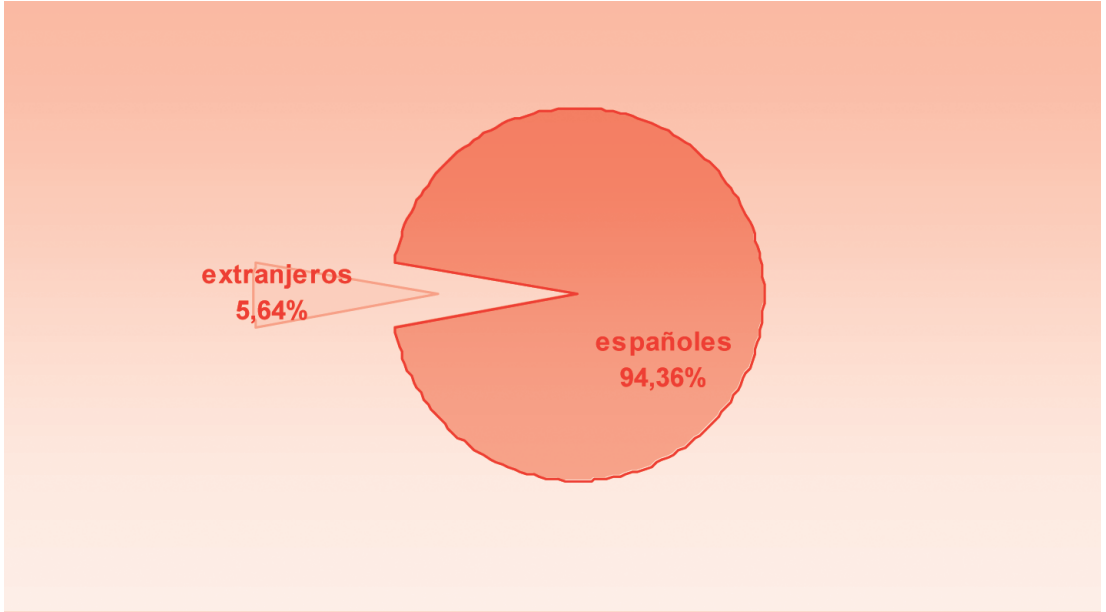
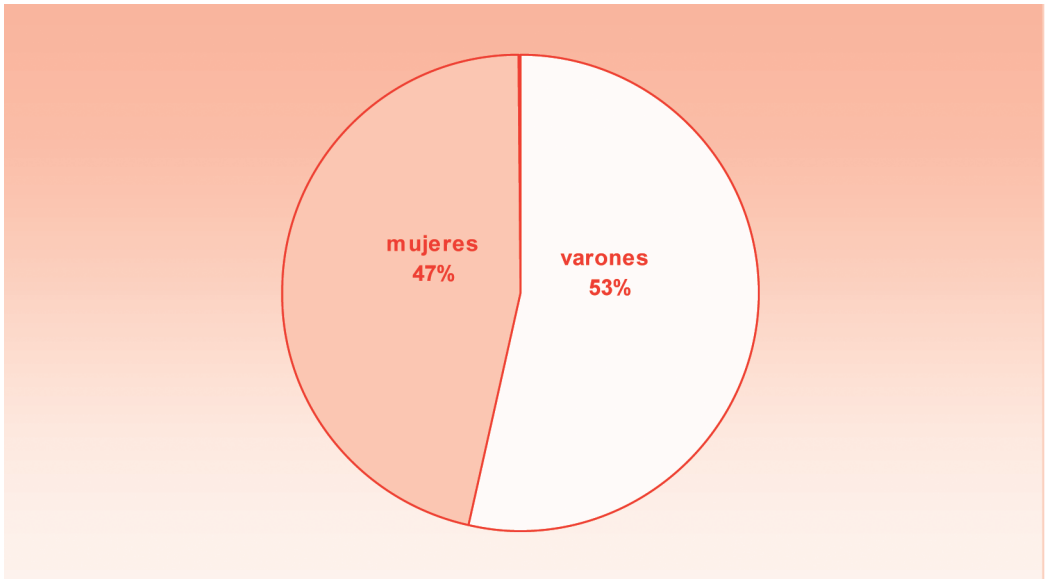
En sentido contrario, municipios como Vinalsa (2,82%), Albalat (2,78%), Emperador⁶ (2,71%) y Almàssera (2,51%) no superan el 3% de población inmigrante respecto al total poblacional.

En datos absolutos, los municipios que más personas extranjeras acogen son por este orden, Paterna con 3.181, Burjassot con 2.370 y Alboraya con 1.447. En sentido contrario, municipios como Albalat del Sorells, Bonrepòs i Mirambell, Emperador, Massalfassar o Vinalsa cuentan con menos de 120 personas extranjeras empadronadas en sus respectivos ayuntamientos.

⁶ El municipio de Emperador acoge 8 personas extranjeras de un total poblacional de 295 habitantes. Esta reducida muestra poblacional puede sobredimensionar o distorsionar algunos resultados estadísticos.

Gráfico 3: Porcentajes relativos de población extranjera en relación con la población total municipal. INE. Padrón 2005



Gráfico 4: Distancia en puntos porcentuales respecto de la media comarcal de proporción de población inmigrante de los municipios. INE. Padrón 2005



Respecto a la distribución por sexos de la población extranjera en el caso municipal, la tónica general es la predominancia del género masculino, aumentando esta distancia en Emperador, Foios y Meliana. Sólo en el caso de Bonrepòs i Mirambell, Godella, Museros y Rocafort el número de mujeres es superior al de hombres, siendo concretamente Bonrepòs i Mirambell el municipio que presenta mayor tasa porcentual de mujeres

Gráfico 5: Población extranjera por municipios y sexo. INE Padrón 2005

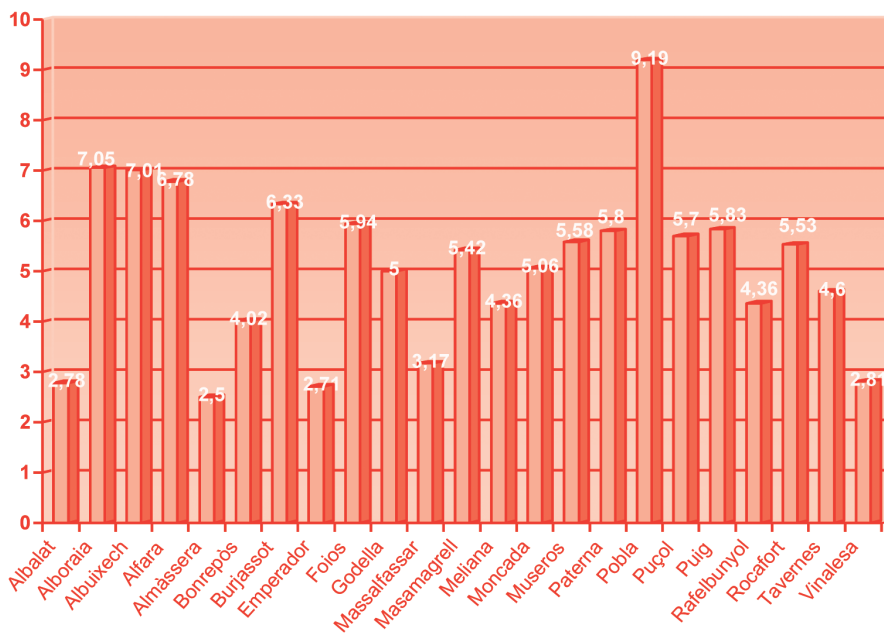
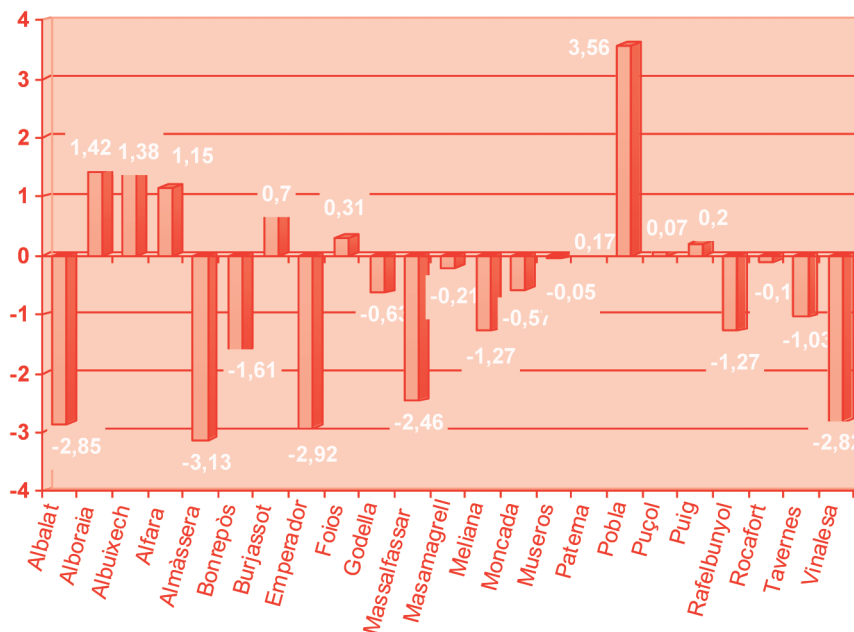
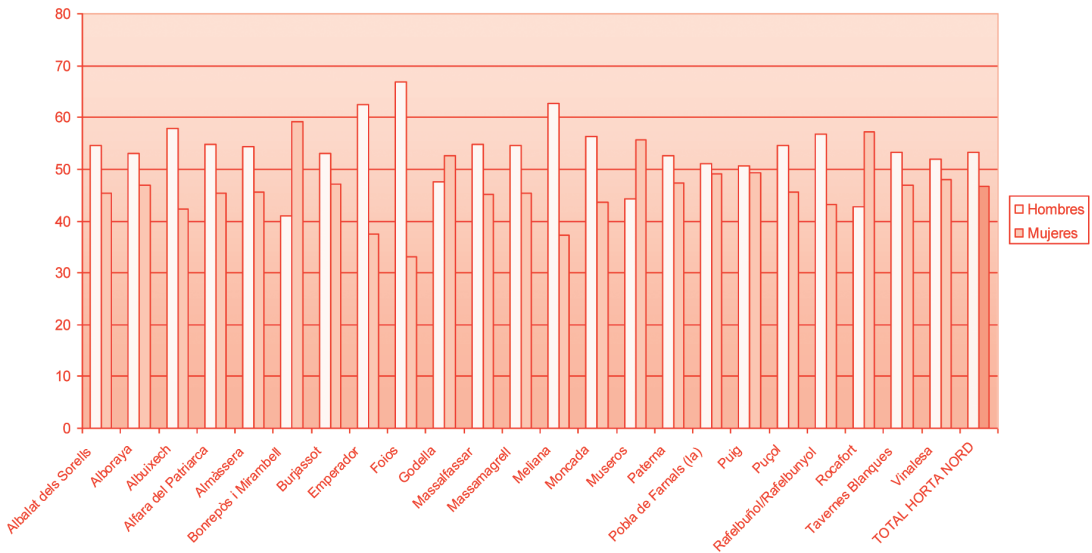

3.2 Población extranjera en la comarca según edad.

La variable “edad” puede servir para observar los cambios producidos en los proyectos migratorios de la población extranjera puesto que, tal y como hemos comentado, el paso de una emigración temporal a otra más estable y familiar producirá cambios en las diversas esferas sociales como la educación, sanidad, servicios sociales, vivienda, prácticas religiosas, etc....

En este sentido, podemos observar cómo la franja de edad mayoritaria es aquella que comprende la edad laboral, entre los 16 y 64 años, con una proporción del 82,35% del total. No obstante, empieza a haber un importante número de menores en edad escolar 15,49%, lo que indica un cambio en los modelos migratorios, tendiendo a ser más estables y duraderos.

Gráfico 6: Población extranjera según tramos de edad. INE. Padrón 2005

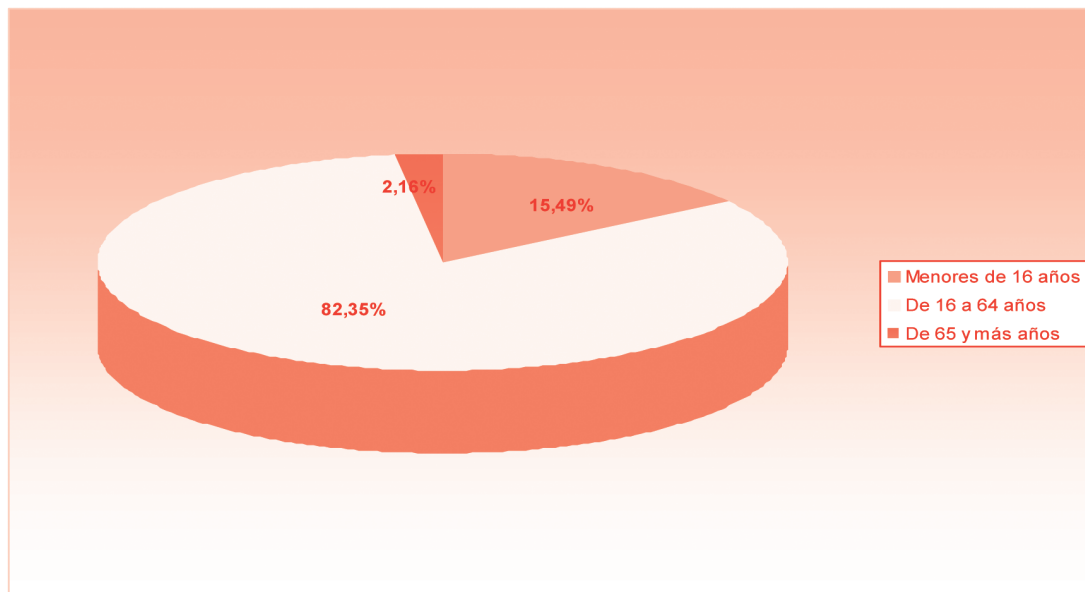

Puçol, Massalfassar y Emperador son los municipios que mayor porcentaje de menores de 16 años acogen, rondando el 20% y superando en 5 puntos, aproximadamente, la media comarcal. Por su parte, el porcentaje de menores en edad escolar en Albalat del Sorells, Alboraya y Moncada sobrepasa en pocas décimas el 10%.

En cuanto al grupo de edad correspondiente a mayores de 65 años, en municipios como Alfara del Patriarca, Emperador y Massalfassar no hay empadronada ninguna persona extranjera.

El gráfico 7 permite realizar una comparativa intermunicipal en cuanto a la distribución de la población según grupos de edad. En general, no se observan diferencias significativas entre los municipios estudiados, siguiendo de manera generalizada un patrón similar de distribución por edades.

Gráfico 7: Población extranjera por municipios y edades. INE. Padrón 2005



3.3. Población extranjera en la comarca según continente de procedencia.

La mayor parte de la población inmigrante en la comarca de l'Horta Nord es de origen europeo (41,11%), que incluye tanto a los estados miembros de la UE (43,21%) como los no pertenecientes al espacio comunitario (56,79%). Le siguen muy de cerca, con un 39,96% los inmigrantes procedentes del continente americano, llegando sólo al 15,13% los de origen africano y un 3,65% los asiáticos.

Por otra parte, analizando los datos de procedencia de las personas extranjeras por países, las personas originarias de Marruecos son las más representativas siendo un 44,53% del total de los procedentes del continente africano. Por último, Ecuador con un 34,77% y Colombia con un 20,05% son los países con mayor representación del continente americano.

Gráfico 8: Población inmigrante según continente de procedencia. INE. Padrón 2005

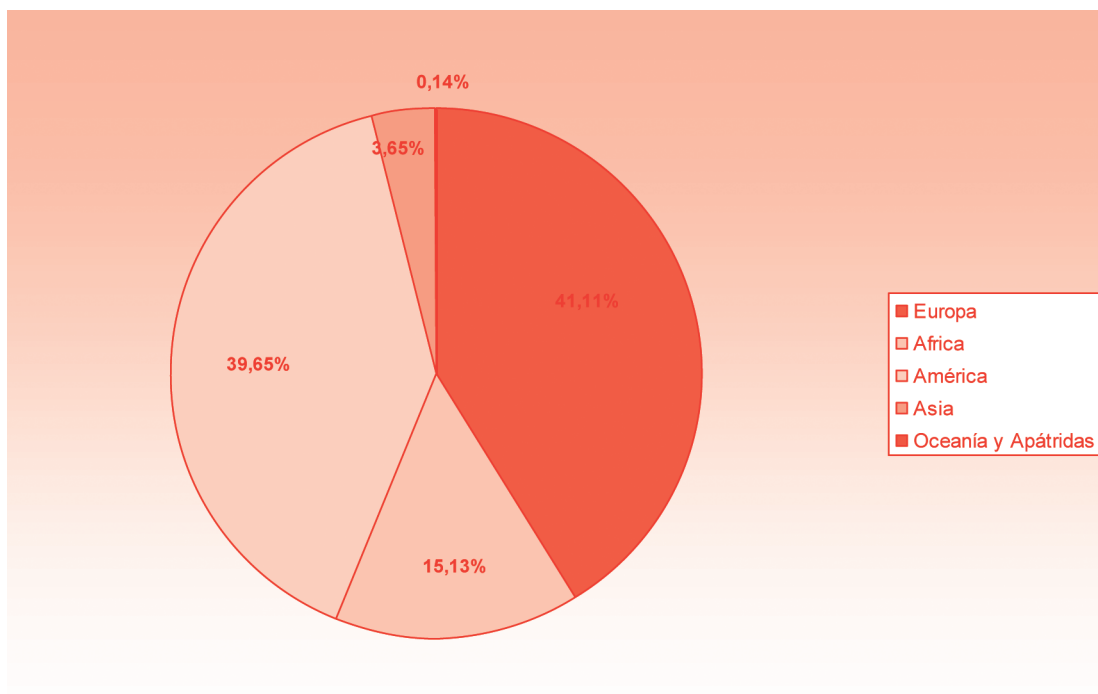

En relación a la distribución de la población extranjera por sexos se observan desigualdades en función del continente de procedencia. Esto queda ilustrado en el siguiente gráfico:

Gráfico 9: Población extranjera por continente de procedencia y sexo. INE Padrón 2005

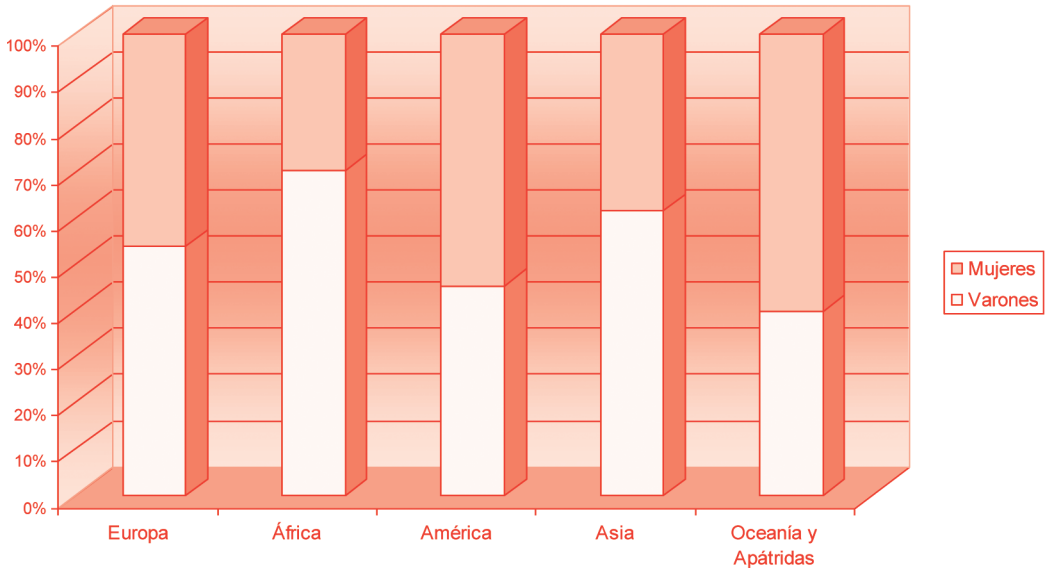

En este sentido, podemos observar cómo en la población procedente del continente africano, la proporción de hombres es de 70,32% y la de mujeres del 29,68%. En los procedentes de Europa, la proporción estriba entre los 53,91% de hombres y el 46,09% de mujeres. También es mayoritario el número de hombres procedente del continente asiático. Por el contrario, la proporción se invierte si nos fijamos en el continente americano, siendo casi 10 puntos superior el número de mujeres (54,51%) que el de hombres (45,49%).

Se describe a continuación las características de la población extranjera según continente de procedencia.

Población proveniente de Europa

Se observa que no hay una distribución simétrica por municipios de este grupo; el rango de porcentajes municipales oscila entre el 17,81% de Vinalesa y el 78,57% de Massalfassar, ubicándose los mayores porcentajes en Albuixech, Rocafort o Moncada. Los municipios de Foios o Massamagrell tienen una representación inferior al 25%.

Gráfico 10: Porcentaje de población europea sobre el total de población extranjera.
INE: Padrón 2005

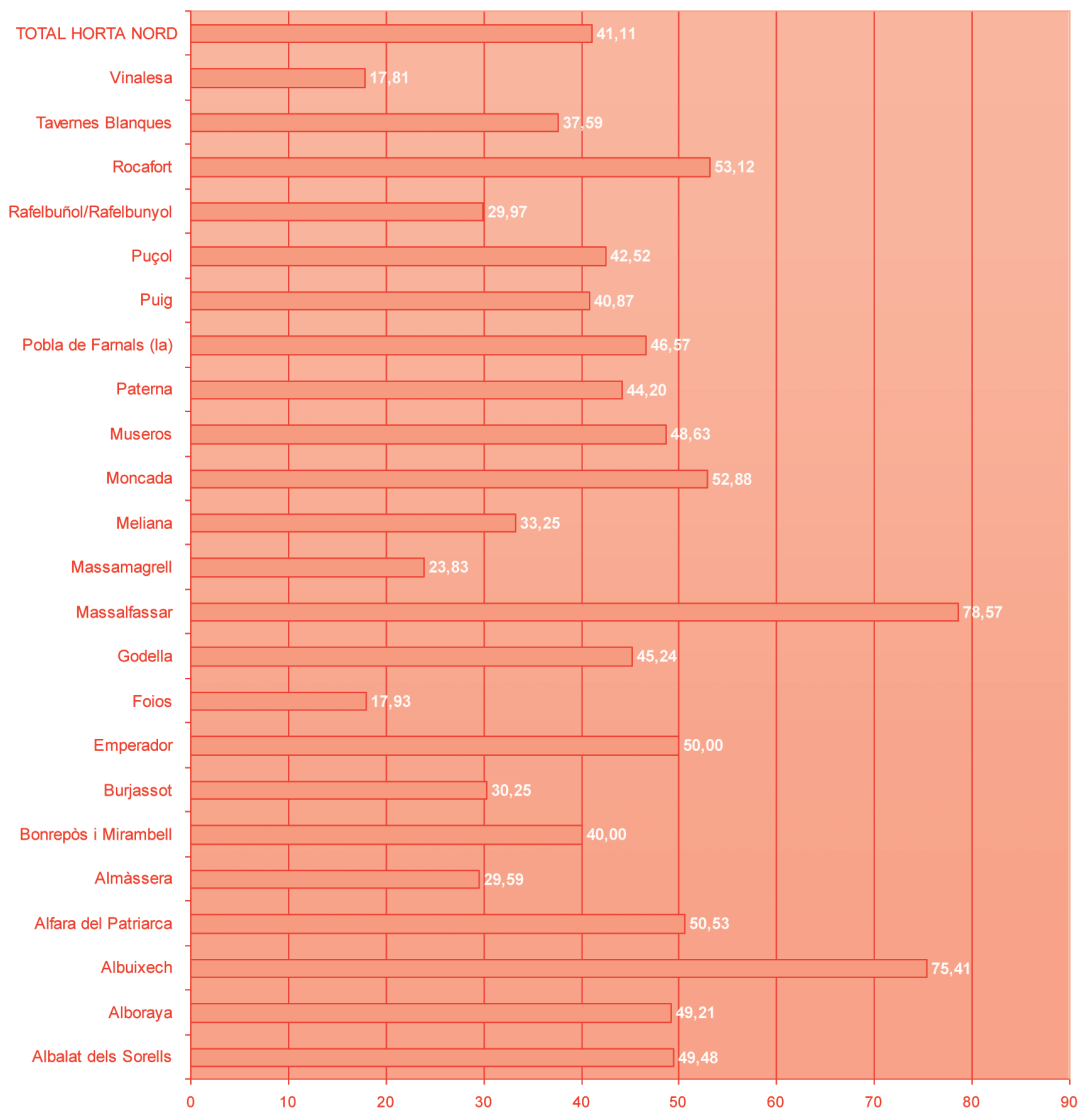

La población extranjera de origen europeo residente en la comarca de l'Horta Nord procede en un 43,21% de países miembros de la UE de los 25⁷, frente al 56,79% originario del resto de Europa. La categorización del grupo de europeos en función de su procedencia de países

7 En este análisis, Rumanía y Bulgaria son incluidos dentro del grupo de no comunitarios, puesto que su ingreso en la UE es posterior a la recogida de los datos analizados

comunitarios o no, nos permite relativamente realizar una diferenciación entre aquellos extranjeros que optan por residir en España por cuestiones relacionadas más bien con su propio bienestar en cuanto a ocio y salud gracias a los beneficios que nuestro entorno ofrece en este sentido, y aquéllos cuya motivación por emigrar de su país de origen obedece a razones económicas o de seguridad, principalmente.

Obviamente, ciudadanos procedentes de países miembros de la UE pertenecerían al primer grupo descrito, mientras que el resto de extranjeros europeos pertenecerían al segundo.

Segregando estos datos por municipios, observamos que sólo Vinalesa, Rocafort, Puçol, Puig, Godella y Almàssera presentan porcentajes superiores de europeos comunitarios frente a los no comunitarios.

En este sentido, es destacable el caso de Rocafort que supera muy por encima de la media los residente extranjeros que proceden de países miembros de la UE como Alemania, Francia y Reino Unido (21,79%, 17,88% y 19% frente al 5,36%, 10% y 5,56% de media respectivamente). Por el contrario, países como Bulgaria y Rumanía obtienen una representación inferior en este municipio muy por debajo de la media comarcal (0,56% y 6,70 % frente a 6,93 % y 29,43%).

Por el contrario, Alfara del Patriarca, Moncada o Tavernes Blanques presentan unas tasas porcentuales inferiores al 20% de ciudadanos provenientes de países miembros.

Relativo al país europeo con más representación en la comarca, destaca Rumanía con un porcentaje de casi el 30% sobre el total de la población extranjera europea.

Gráfico 11: Población proveniente de Europa sobre el total de población extranjera por municipios. INE Padrón 2005

Distribución por municipios de población extranjera de Europa

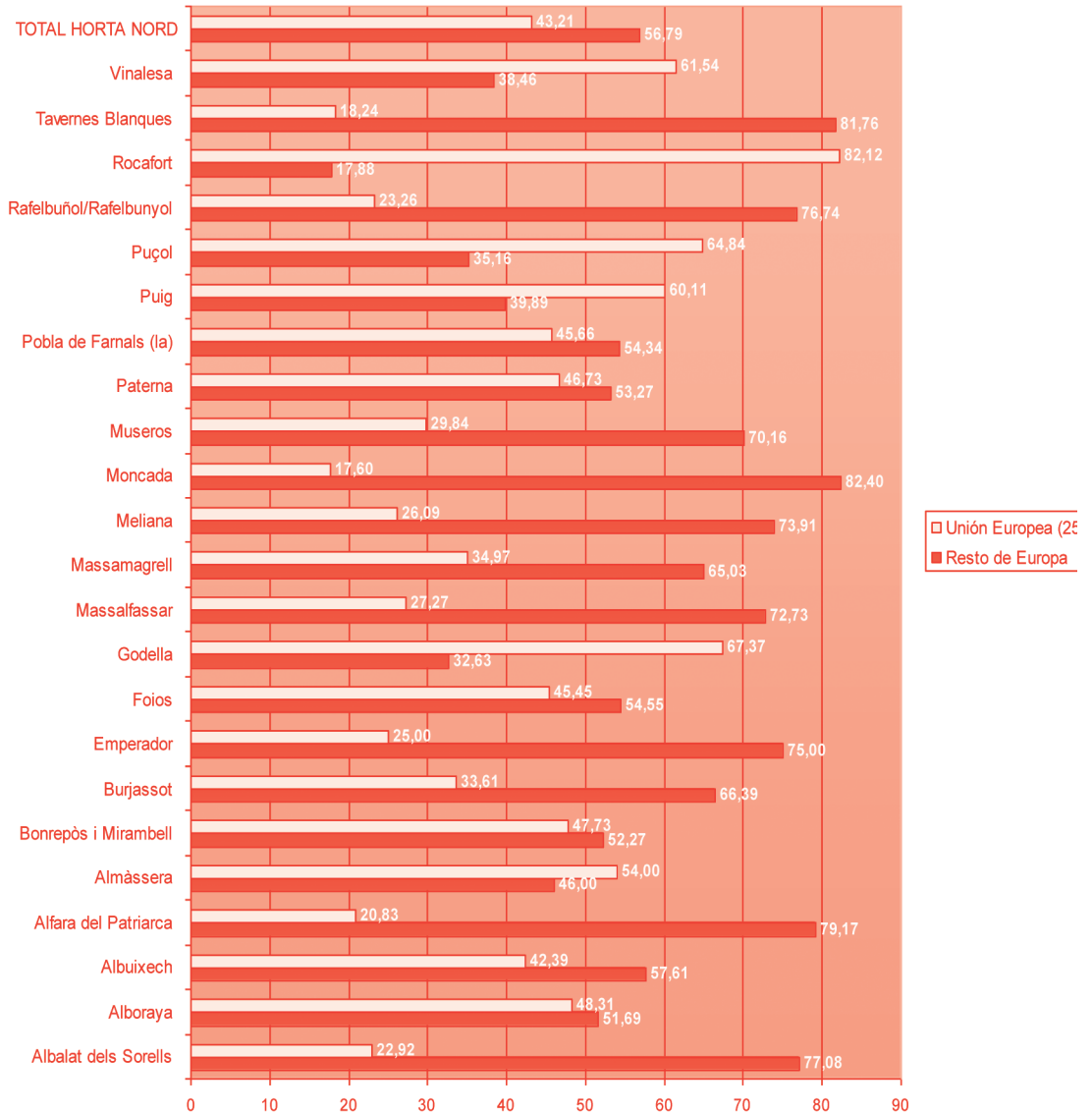

Población proveniente de África

En cuanto a la distribución por municipios, aquéllos que mayor porcentaje de personas provenientes de África acogen respecto a la población extranjera total en su propio municipio son Foios, con un 43,75% y Meliana (36,14%). Rocafort y La Pobra de Farnals son los menos representados con unos porcentajes del 1,78% y 2,28% respectivamente. Por su parte, en Emperador no reside ninguna persona de origen africano. Estos datos quedan ilustrados a continuación.

Gráfico 12: Población proveniente de África sobre el total de población extranjera por municipios. INE: Padrón 2005

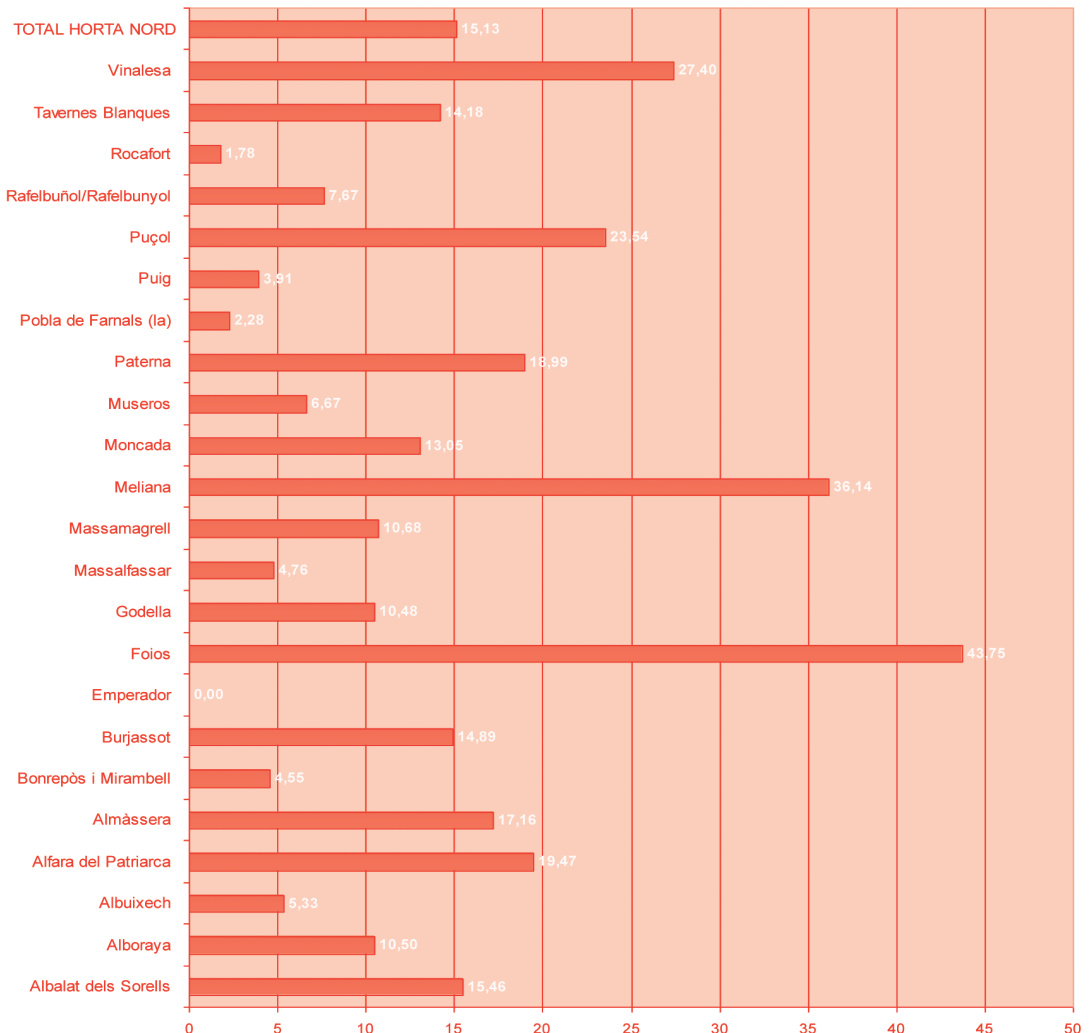

Por países, Marruecos es el país con más peso en la comarca con respecto al continente africano alcanzando una media comarcal del 44,53%.

Población proveniente de América

La población proveniente de América, que supone casi el 40% de la población extranjera residente en la comarca, alcanza los mayores porcentajes en los municipios de Massamagrell y Rafelbunyol, rondando en ambos casos el 60%, seguidos por Bonrepòs i Mirambell y Vinalesa (55,45% y 53,42% respectivamente).

Por contra, Massalfassar o Albuixech registran valores que no alcanzan el 20%.

Gráfico 13: Población procedente de América respecto del total de población extranjera.
INE: Padrón 2005

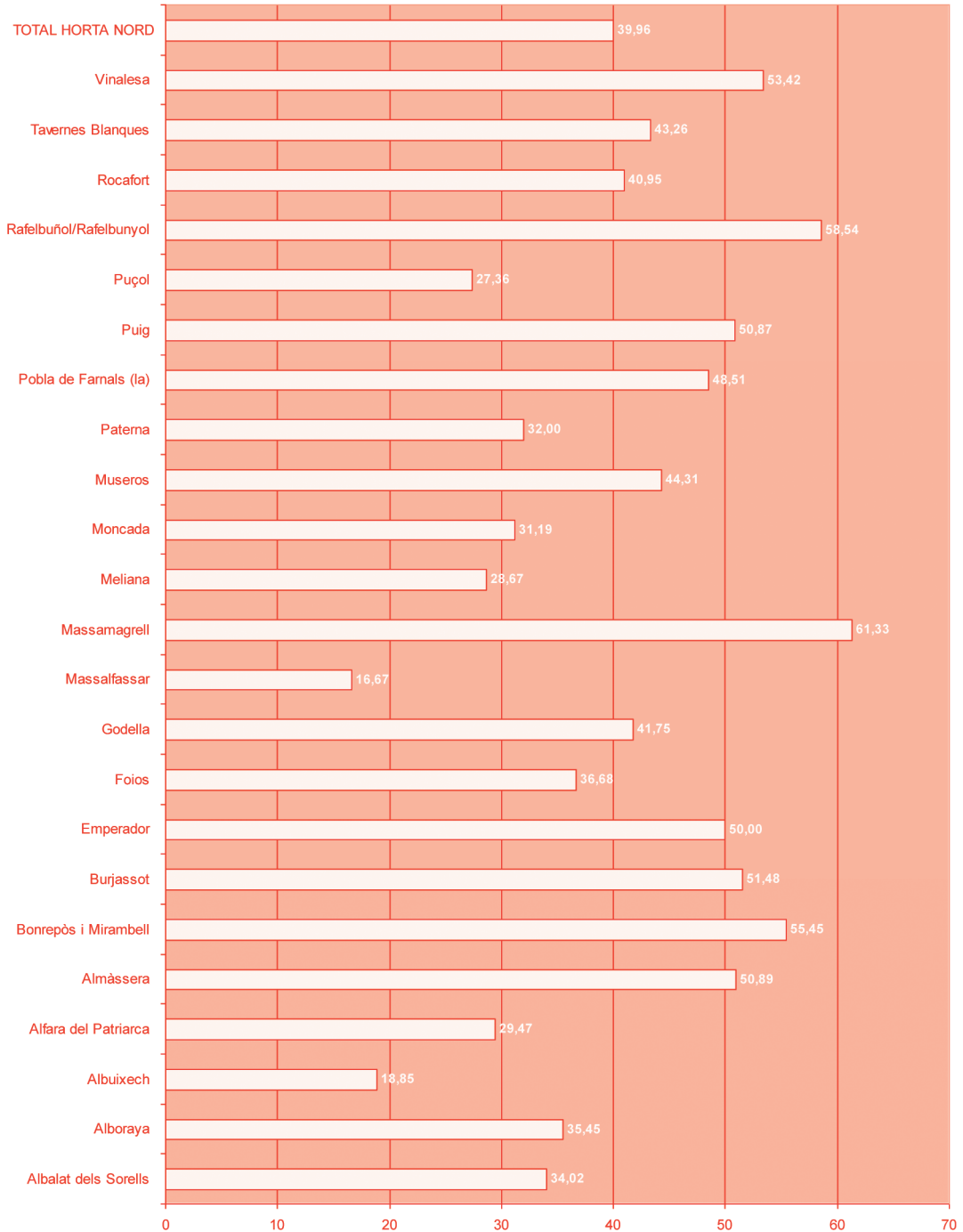

En cuanto a la composición del mapa por países, Ecuador, Colombia y Argentina son los más representativos de este continente, con unos porcentajes sobre la población proveniente de América del 34,77%, 20,05% y 13,35 % respectivamente.

Gráfico 14: Distribución porcentual de países más representativos del continente americano en la comarca. INE: Padrón 2005

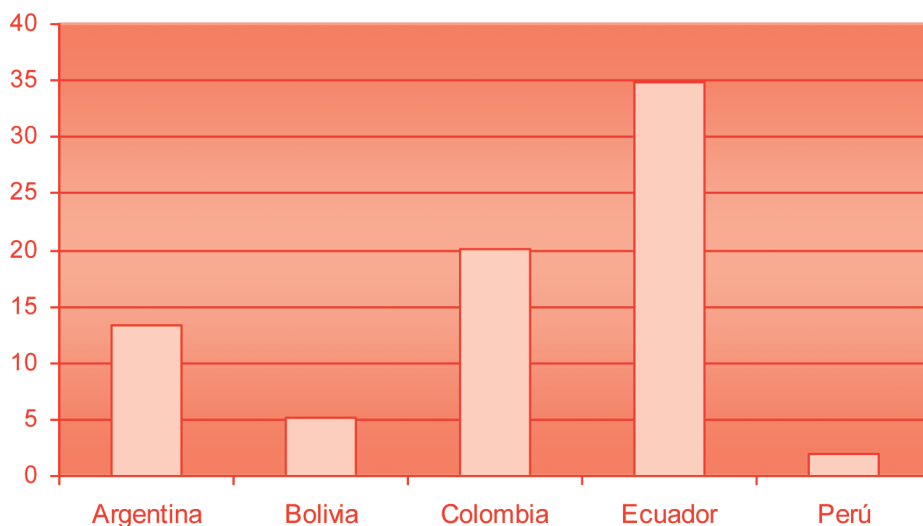

Población procedente de Asia

La inmigración asiática se reduce en la comarca al 3,65% del total de la población extranjera, siendo China el principal país de procedencia, con un 61,29% de representación.

El grupo de asiáticos se concentra principalmente en Puçol (6,57%), seguido de Tavernes Blanques con un porcentaje casi del 5%. Municipios como Alboraia, Massamagrell, Paterna y El Puig superan el 4%.

Antagónicamente, Bonrepòs i Mirambell, Emperador y Massalfassar no hay constancia de personas residentes de origen asiático; en otros municipios como Albuixech o Museros la representación de este grupo no alcanza el 0,50%

Gráfico 15: Población procedente de Asia sobre el total de población extranjera por municipios.
INE Padrón 2005

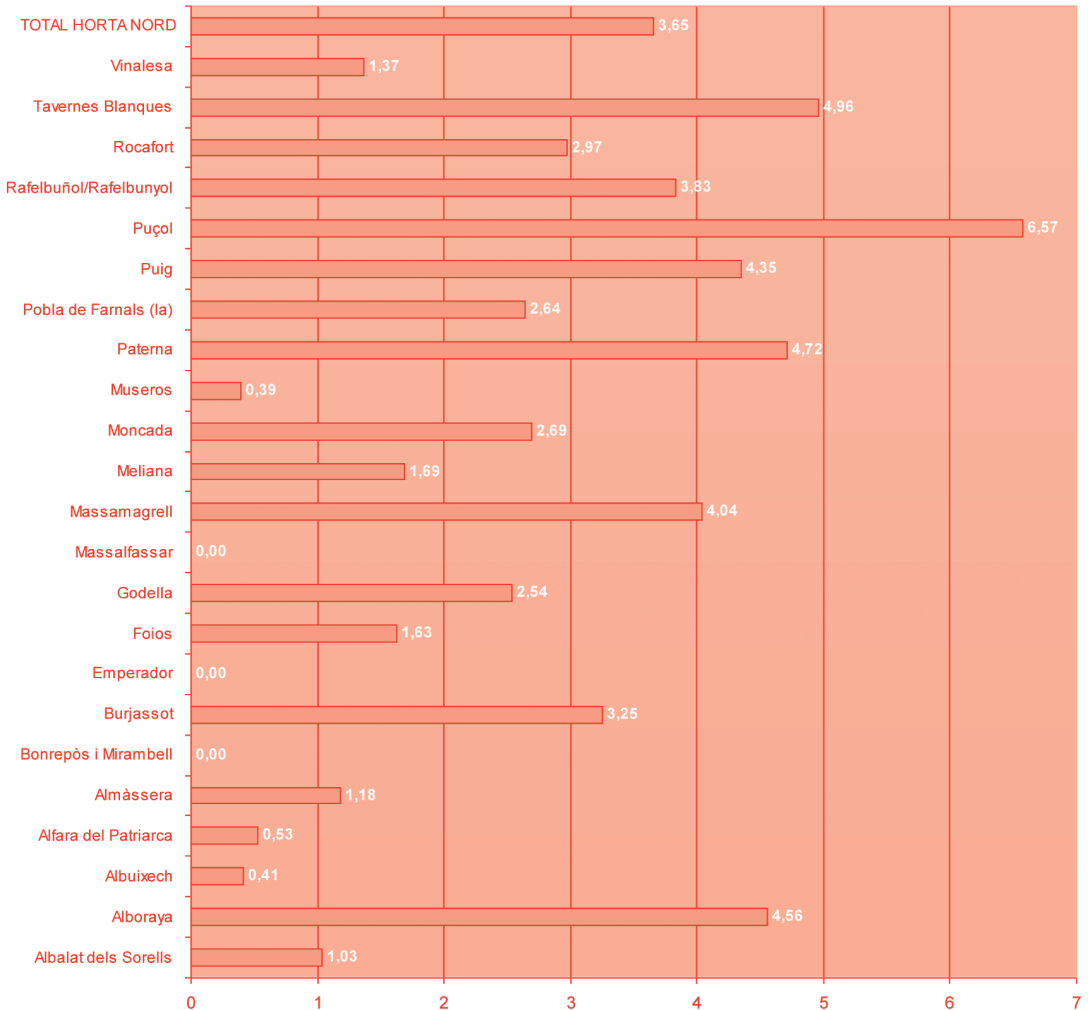

3.4. Población inmigrante en la comarca de l'Horta Nord: mercado laboral.

El acceso al trabajo es un elemento clave para el éxito de la integración social de la población inmigrante. No obstante, este colectivo al sufrir una situación permanente de vulnerabilidad administrativa y fragilidad legal, ya que la residencia en el país va a depender de un contrato de trabajo, le convierte en presa fácil para la explotación empresarial.

Siguiendo a L. Cachón⁸, los inmigrantes sufren tres “niveles” de discriminación. Por un lado, la discriminación institucional, es decir, aquella que se produce desde las normas públicas y las prácticas administrativas vigentes que son las que fijan los posibles máximos en los modos de acceso e incorporación al contexto de recepción. Por otro lado, la discriminación estructural, que se establece desde los dispositivos generales del mercado de trabajo. Ya no sólo la ubicación en el mercado laboral de los inmigrantes puede constituir un factor de discriminación, sino que además existe un marco institucional que fija el campo de posibilidades de la población extranjera.

Y por último, existe una discriminación en el ámbito empresarial, especialmente en el acceso al empleo cuando son rechazados por motivos étnicos, en la contratación bajo unas condiciones de trabajo precarias o el trabajo en la economía sumergida.

Asimismo, dentro del colectivo inmigrante, el acceso de la mujer presenta unas especificidades que deben ser mencionadas, dado que se éstas ubican en nichos laborales infravalorados y sin ningún tipo de regulación. Esta subordinación que sufren en el mercado laboral potencia su marginación como personas ya que son trabajos subsidiarios al trabajo masculino, acentuando su dependencia hacia ellos. Ello les reporta más dificultades en la movilidad laboral y de ascenso laboral o en ocupar trabajos correspondientes a su nivel de cualificación. En estos casos, el trabajo más que ser un factor de inserción social, se convierte en un elemento de exclusión.

Siguiendo a M. Pajares⁹ haremos mención de tres áreas de actuación que, desde el ámbito local, puedan favorecer el acceso al trabajo de las personas inmigradas en condiciones de igualdad con los autóctonos.

Por descontado, políticas y acciones encaminadas a favorecer el acceso al primer empleo de los recién llegados, así como el fomento del autoempleo. En segundo lugar, medidas de lucha contra la contratación ilegal y la explotación laboral de los colectivos de inmigrantes, implementando acciones para erradicar la economía sumergida, muy extendida en nuestro país. Y por último, medidas para combatir la discriminación en el ámbito laboral, tanto en el acceso al mercado laboral, como en las condiciones de contratación.

Se describe a continuación la situación laboral del colectivo de extranjeros en el territorio que estamos analizando a partir de los datos del Censo 2001. Destacar en este sentido, que en 2001 había censadas en la comarca únicamente 4.851 personas extranjeras por lo que la muestra es muy reducida frente a los datos analizados hasta ahora, procedentes del Padrón 2005, que registra un total de 14.428 extranjeros empadronados en municipios de la comarca.

8 CACHÓN, L. *Discriminación étnica en el mercado laboral*. 2006. Cuadernos del Observatorio de las Migraciones y de la Convivencia Intercultural de la Ciudad de Madrid, n° 5, 7-26.

9 PAJARES, M: *La integración ciudadana. Una perspectiva para la inmigración*. 2005 Icaria. Barcelona.

Tabla 1. Tasas de empleo y paro comarcales. Población total y población extranjera
INE. Censo 2001

	HORTA NORD					
	Ambos sexos		Hombres		Mujeres	
	T. Empleo	T. Paro	T. Empleo	T. Paro	T. Empleo	T. Paro
Población extranjera	58,71	17,43	71,22	15,01	32,86	21,6
Total Población	50,5	11,5	64,7	8,2	36,8	16,5

En la tabla anterior se observa la gravedad de la situación de las personas inmigrantes en cuanto al acceso al empleo, alcanzando este colectivo una tasa de paro del 17,43% y una tasa de empleo del 58,71% frente a la tasa de paro de la población en general situada en el 11,5% con una tasa de empleo del 50,5%. Sin embargo, analizando los datos segregados por sexos las conclusiones son otras, ya que aunque observamos importantes desigualdades en cuanto al acceso al mercado laboral entre géneros en ambas poblaciones (española y extranjera), el efecto de desigualdad entre géneros es más llamativo, si cabe, el caso de las extranjeras.

Es destacable la elevada tasa de empleo correspondiente a los varones inmigrantes, esto en gran parte se explica porque los motivos que les conducen a emigrar son de carácter laboral, por lo que la población inactiva dentro de este colectivo es mínima.

Por el contrario las mujeres extranjeras, obtienen una muy baja tasa de empleo y una alta tasa de paro, y es que de hecho, vienen a integrarse en un territorio que, de partida, es discriminatorio para las mujeres en cuanto al acceso al mercado laboral .

Es cierto que algunas de ellas vienen a residir a nuestro país por razones de reagrupamiento familiar, lo que puede justificar en cierto modo la baja tasa de empleo, no obstante, y como razón de peso, no podemos olvidar el hecho de que, y al igual de lo que sucede con la población en general, en un alto porcentaje la actividad laboral de las mujeres se desarrolla dentro de la economía sumergida.

El análisis conjunto de ambos sexos nos da una visión relativa de la situación como hemos observado, por lo que el análisis municipal lo realizaremos por sexos.

3.4.1 Tasas de empleo y paro en mujeres.

Los municipios que mayor tasa de empleo femenino registran en la comarca son Massalfassar, Almàssera y Vinalesa con un 60%, 52,38% y 50% respectivamente, en los tres municipios la tasa de paro es igual a cero como en el caso de Meliana, con una tasa de empleo del 41,67%.

En cuanto a los municipios que mayor gravedad revisten respecto a la situación laboral de las mujeres extranjeras residentes son Paterna con una tasa de empleo del 29,51% frente al 26,09% de tasa de paro, Godella con una tasa de empleo del 28,19 % y una tasa de paro del 25% y Burjassot cuya tasa de empleo es del 29,31% frente al 26,54% de tasa de paro.

Gráfico 16: Tasa de empleo y paro femenino por municipios. INE Censo 2001

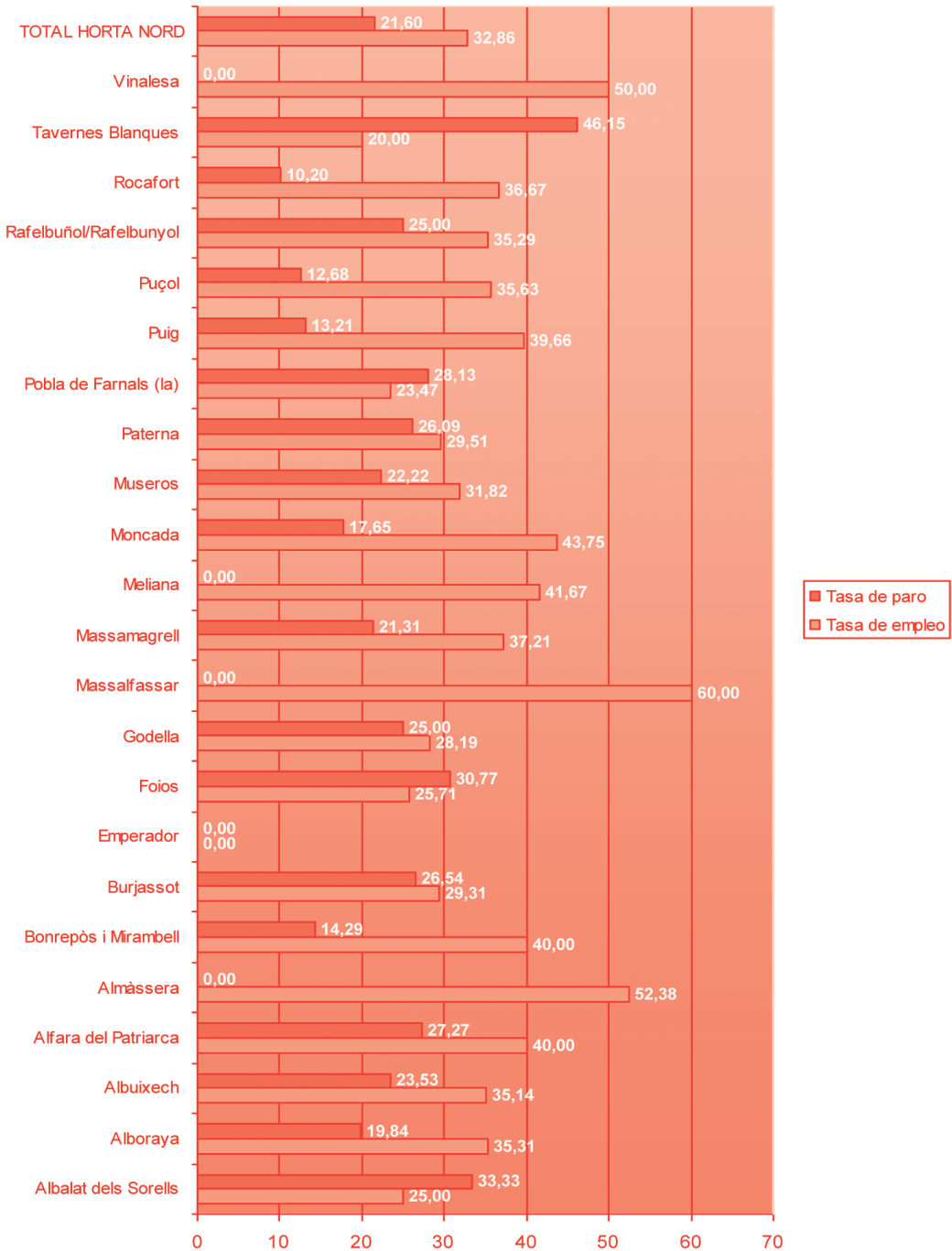

3.4.2. Tasas de empleo y paro en hombres

Dos municipios presentan tasas de empleo masculinas superiores al 90%. Llamativo es el caso de Alfara, que con una tasa de empleo de este colectivo del 92% no existe desempleo. Asimismo, el municipio de Foios, que en caso de las mujeres presenta una de las más bajas tasas de empleo (25,71%), en el caso de los hombres alcanza el 92,54% con una tasa relativamente baja de paro (7,46%) en función de la media comarcal.

Por otra parte, Massalfassar no acoge a ningún hombre extranjero desempleado aunque muestra una baja tasa de empleo (la más baja de entre todos los municipios de la comarca) que se sitúa en el 33,33%.

Con una tasa de empleo superior al 80% se sitúan Almàssera, Meliana y Rafelbunyol. Estos dos últimos municipios presentan buenos resultados en cuanto a sus tasas de paro que son inferiores al 6% mientras que el primero roza el 16%.

Opuestamente, Tavernes muestra una baja tasa de empleo que no alcanza el 60% y una preocupante tasa de paro que asciende al 26,15%.

Gráfico 17: Tasa de empleo y paro masculino por municipios. INE. Censo 2001

4. COMPARATIVA HORTA NORD – COMUNIDAD VALENCIANA

4.1. Comparativa comarcal-autonómica sobre total poblacional por sexos

En la Comunidad Valenciana el total de población extranjera reúne a 581.985 personas, lo que supone un 12,4% de la población total.

Si atendemos a la tasa porcentual de población extranjera residente en el territorio español (8,46%), y estableciendo una comparativa de este dato por autonomías, la Comunidad Valenciana se sitúa cuatro puntos por encima de la media nacional. Concretamente, es la sexta autonomía en cuanto a porcentaje de población extranjera situándose por detrás de Baleares, Comunidad de Madrid, Cataluña, Canarias y Murcia.

Como se observa en la tabla siguiente, Galicia, Asturias y Castilla León, por este orden, son las comunidades autónomas que menor volumen porcentual de personas extranjeras presentan.

Gráfico 18 : Población extranjera. Comparativa autonómica. INE Padrón 2005

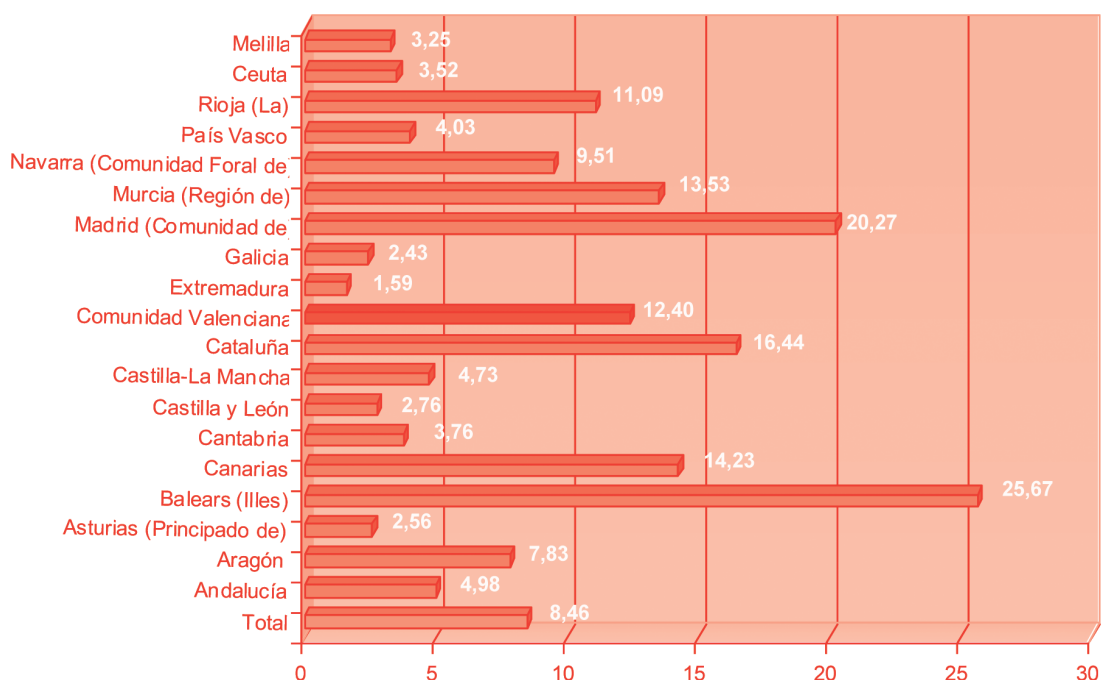

Teniendo en cuenta estos datos, la comarca, con un porcentaje de población extranjera del 5,64%, se coloca muy por debajo de la media autonómica y estatal.

Respecto a la distribución por sexos, la población extranjera residente en la Comunidad Valenciana presenta una distribución sorprendentemente similar respecto a la de la Comarca como se observa en el siguiente gráfico.

*Gráfico 19: Población extranjera por sexos. Comparativa Comunidad Valenciana – Horta Nord.
INE Padrón 2005*

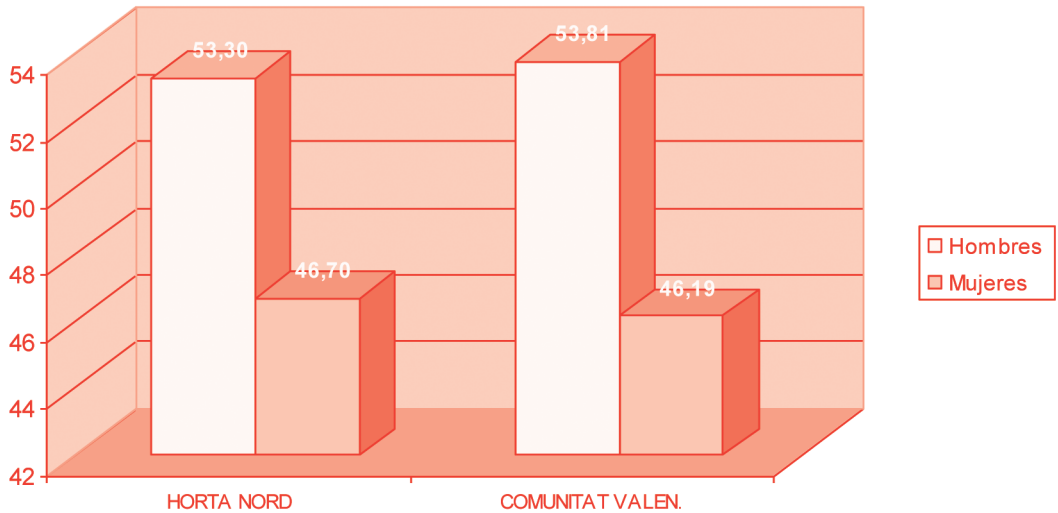

4.2. Comparativa comarcal-autonómica por edades

Estableciendo una comparativa entre territorios, la diferencia más significativa se observa en el grupo de edad de los mayores de 65 años, estando éstos representados con un 10,34 % en la Comunidad Valenciana y alcanzando en la comarca tan sólo el 2,16 %.

Gráfico 20: Población extranjera por grupos de edad. Comparativa Horta Nord- Comunidad Valenciana. INE Padrón 2005

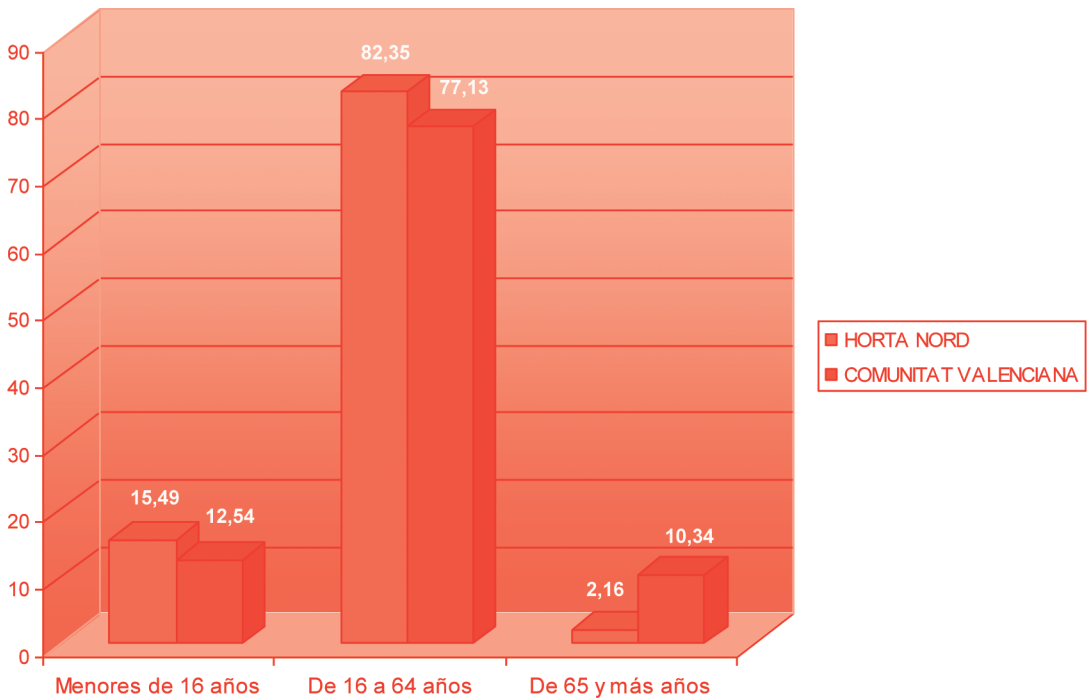

4.3 Comparativa sobre distribución por edades

La población extranjera residente en la Comunidad Valenciana, distribuida por continentes de procedencia queda reflejada de la siguiente manera:

Gráfico 21: Población extranjera residente en la CV por continente de procedencia
INE. Padrón 2005

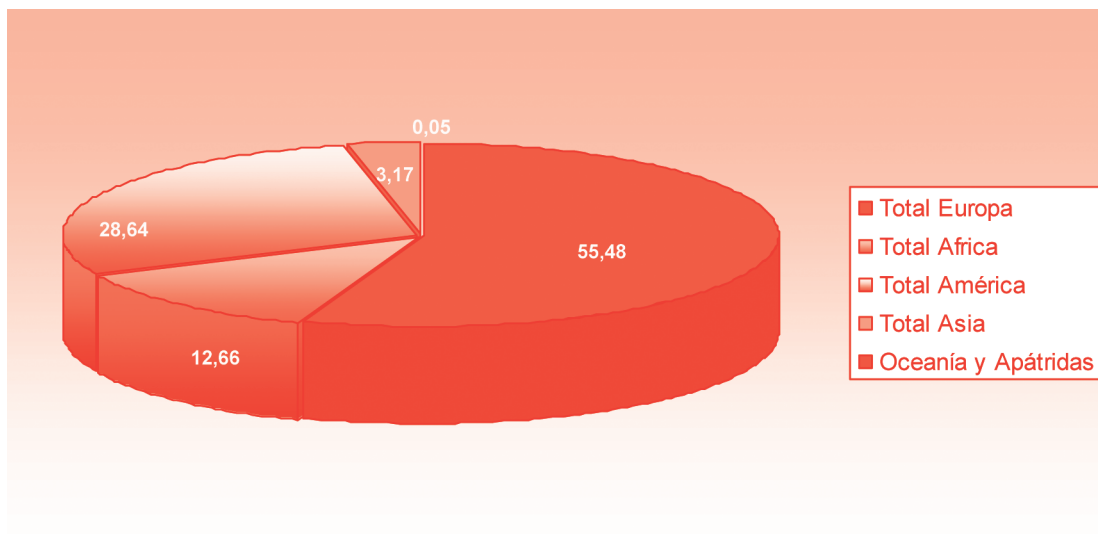

Al igual que en la comarca de l'Horta Nord, como se puede observar, el grupo mayoritario de personas extranjeras en la Comunidad Valenciana, es de origen europeo, que incluye tanto a los países miembros de la UE (61.32 %) como los no pertenecientes al espacio comunitario (38.68%). Le siguen los extranjeros procedentes de América que suponen casi un tercio del total de población extranjera, seguido de los africanos con un 12.66% y muy de lejos, por asiáticos con una representación del 3.17%

Gráfico 22: Comparativa de la población extranjera residente en CV y Horta Nord por continente de procedencia. INE Padrón 2005

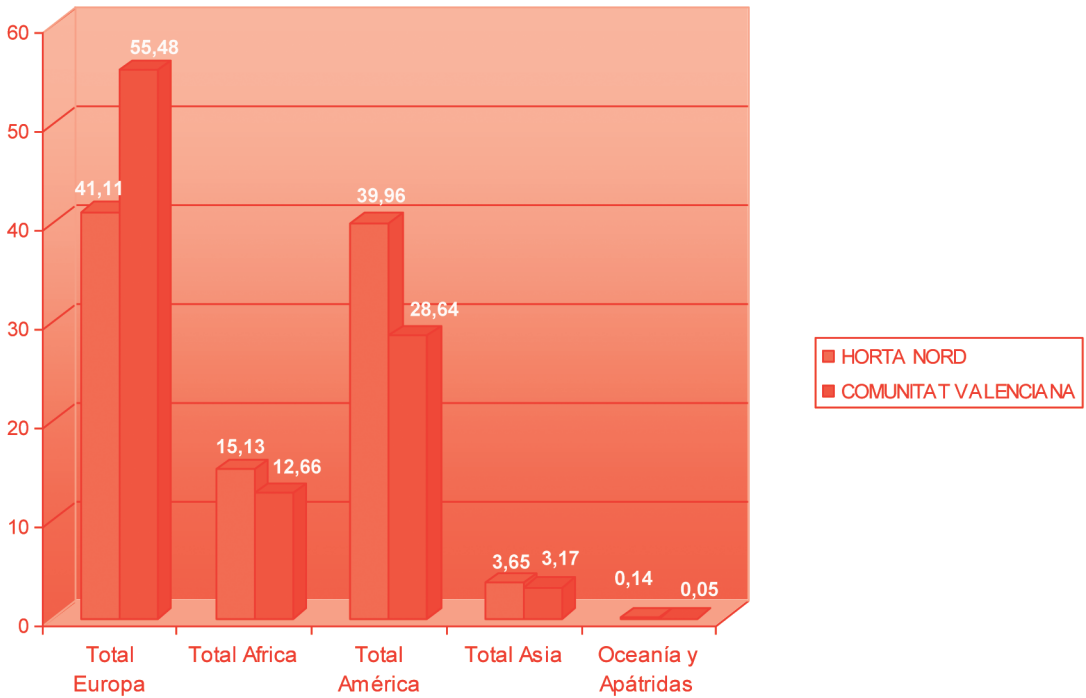

Comparando los datos relativos a la comarca con los de la Comunidad Valenciana, las diferencias más significativas en cuanto a la distribución de extranjeros por continente de procedencia se observan principalmente en el grupo de europeos y americanos. Así, la comarca presenta en este sentido una diferencia de casi 14 puntos por debajo de la media autonómica en cuanto a residentes extranjeros de origen europeo. El mayor porcentaje que presenta la Comunidad Valenciana se ve ampliado debido al elevado número de europeos procedentes de países miembros de la UE que residen en la provincia de Alicante (de origen británico y alemán principalmente), a los que aludíamos en el punto anterior.

Igualmente, si se circunscribe el análisis de este grupo a los países en concreto de los que proceden los extranjeros europeos, encontramos disparidades, siendo principalmente las personas procedentes de Gran Bretaña las más representadas en la Comunidad Valenciana (27%) frente a los ciudadanos rumanos, que suponen casi el 30% de la población extranjera de la comarca de l'Horta Nord.

Gráfico 23: Porcentajes de europeos extranjeros por país de procedencia. Comparativa Comunidad Valenciana- Horta Nord .INE Padrón 2005

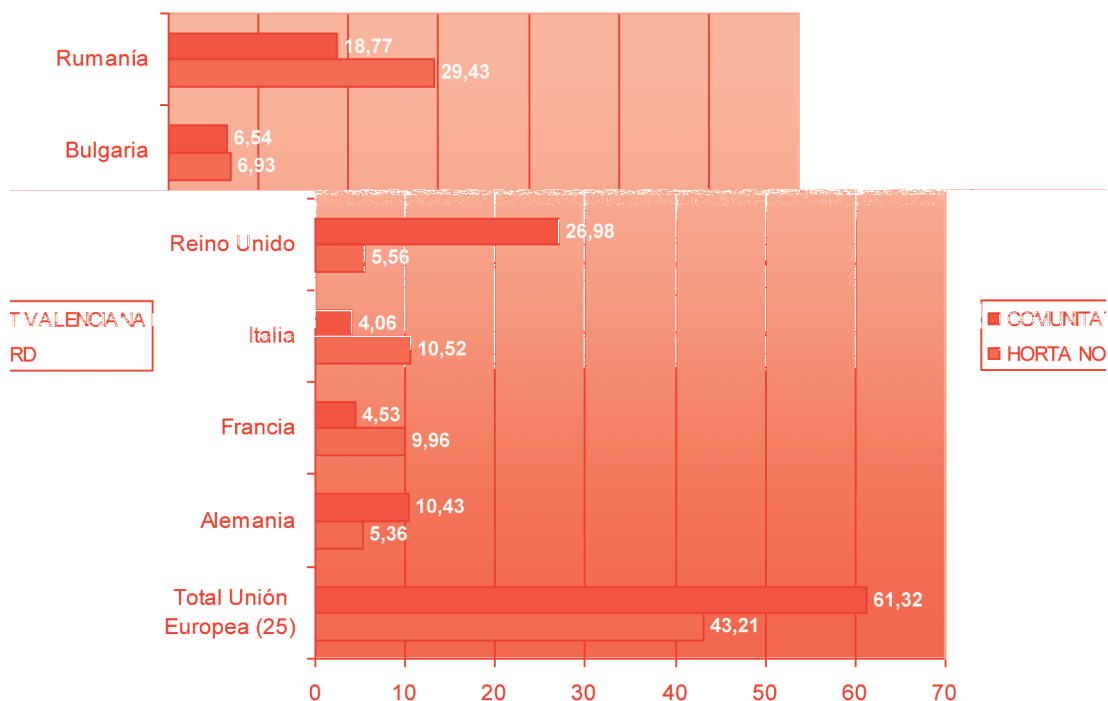

Por otra parte, se observa igualmente una diferencia entre Comunidad Valenciana y comarca en cuanto a la representación de personas procedentes del continente americano, siendo la comarca de l'Horta Nord la que presenta una mayor tasa porcentual de americanos frente a los datos de la Comunidad Valenciana estableciéndose una diferencia de 12 puntos.

No obstante, los países más representados de este continente muestran cierto paralelismo en la distribución de los dos territorios analizados.

Gráfico 24: Porcentajes de extranjeros procedentes de América por país de procedencia. Comparativa Comunidad Valenciana - Horta Nord. INE Padrón 2005

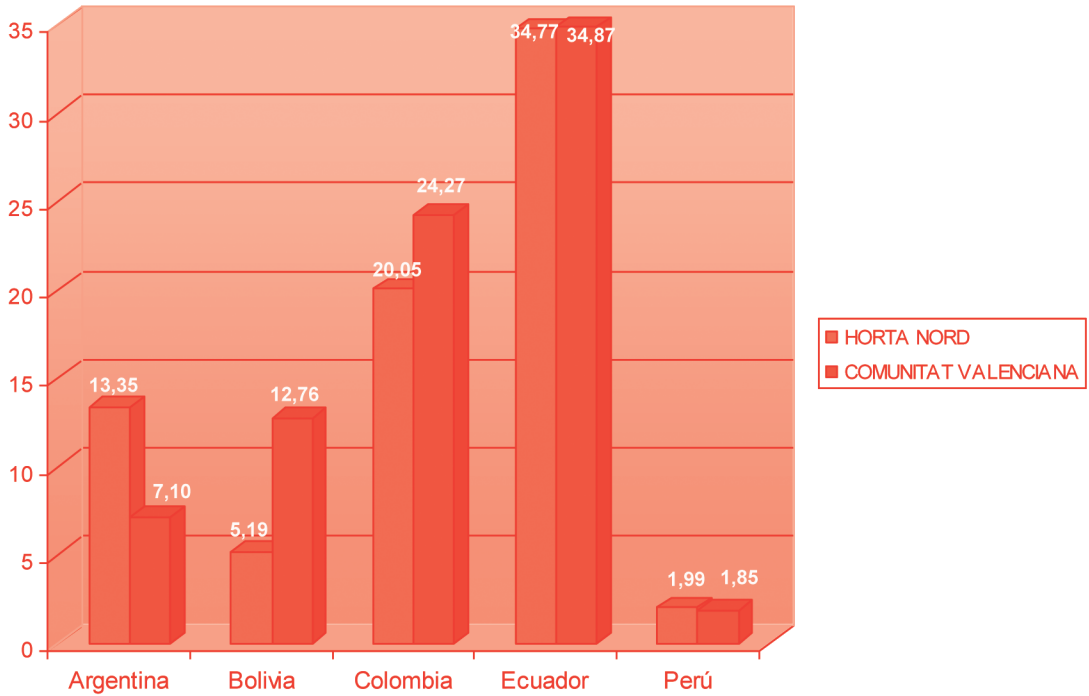

En cuanto a los extranjeros procedentes de África, existe mayor representación en la comarca, con una diferencia de 3 puntos sobre los datos autonómicos. Al igual que en la comarca, Marruecos es el país con mayor representación en la Comunidad Valenciana, alcanza el 61,22% del total de personas de origen africano.

Gráfico 25: Porcentajes de extranjeros procedentes de África por país de procedencia.
Comparativa Comunidad Valenciana - Horta Nord. INE. Padrón 2005

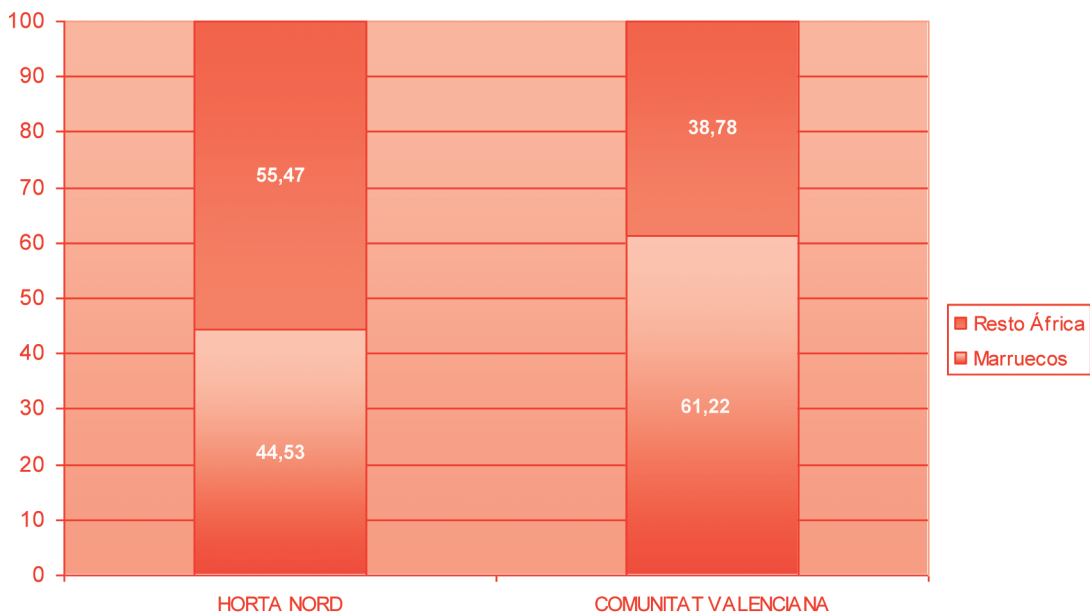

En cuanto al grupo de personas originarias de Asia, las diferencias en ambos territorios son mínimas, con una diferencia de medio punto de distancia de la comarca sobre la Comunidad Valenciana.

En ambos casos, China es el país que presenta mayor tasa porcentual con una diferencia de tan sólo 4 puntos.

Gráfico 26: Porcentajes de extranjeros procedentes de Asia por país de procedencia. Comparativa Comunidad Valenciana - Horta Nord. INE. Padrón 2005

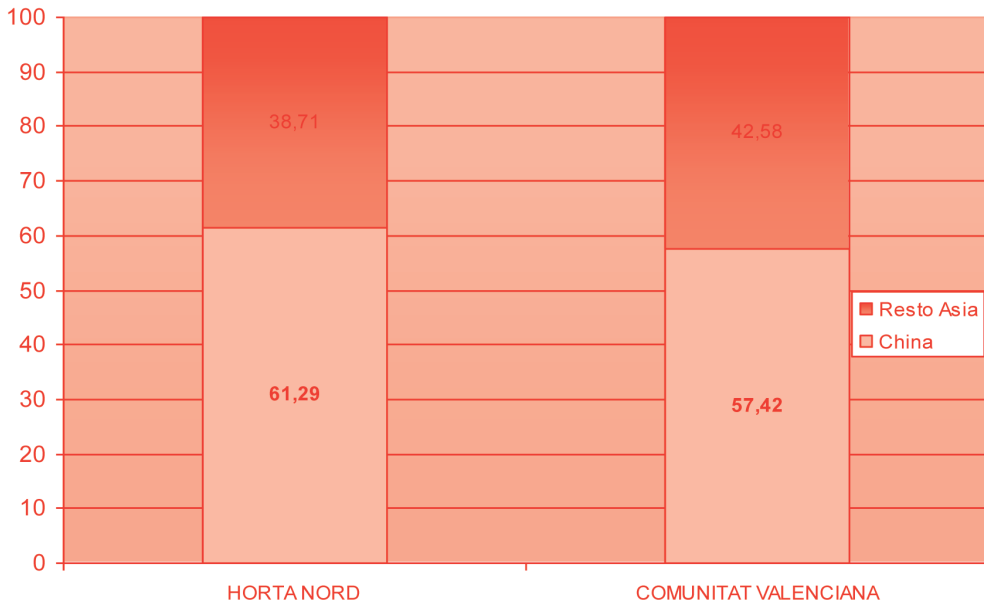

4.4. Comparativa comarcal- autonómica del mercado laboral

Como se puede observar en las siguientes tablas, el mercado general de trabajo en l'Horta Nord en lo que respecta a la población total, dista escasamente en sus parámetros fundamentales en comparación con la Comunidad Valenciana. A saber, tasas de empleo similares, en el entorno del 50 por ciento, y tasas de paro ubicadas en el 11,5 % en ambos casos. En los dos territorios considerados las tasas de empleo y paro segregadas por sexos arrojan resultados así mismo similares y en ambos casos se observa de forma contundente la diferencia entre sexos en perjuicio del mercado de trabajo femenino, que arrostra tasas de paro muy elevadas (que duplican las masculinas en el caso general y es superior en 7 puntos en el caso extranjero) y con un muy escaso dinamismo del empleo femenino en términos de tasa de empleo, en el entorno del 36 % en los dos territorios considerados.

Tabla 2: Mercado laboral. Comparativa Horta Nord-Comunidad Valenciana. INE Censo 2001

	HORTA NORD					
	Ambos sexos		Hombres		Mujeres	
	T. Empleo	T. Paro	T. Empleo	T. Paro	T. Empleo	T. Paro
Población extranjera	58,71	17,43	71,22	15,01	32,86	21,6
Total Población	50,5	11,5	64,7	8,2	36,8	16,5

	HORTA NORD					
	Ambos sexos		Hombres		Mujeres	
	T. Empleo	T. Paro	T. Empleo	T. Paro	T. Empleo	T. Paro
Población extranjera	46,68	17,29	55,62	15,88	36,36	19,66
Total Población	48,6	11,6	62,2	8,9	35,7	15,8

Específicamente, con respecto a la población inmigrante, se encuentran más diferencias en el análisis comparativo entre el mercado de trabajo comarcal y el autonómico. Así, en general, mientras que el mercado inmigrante en el promedio autonómico define una tasa de empleo ligeramente inferior a la del mercado total y una tasa de paro significativamente mayor, en el espacio comarcal, la población extranjera, aún manteniendo una tasa de paro superior a la de la población total, presenta un mayor dinamismo laboral en términos de tasa de empleo significativamente superior al del mercado total, redundando en un paro ubicado en tasas similares a las del mercado autonómico, pero de menor gravedad relativa. El siguiente gráfico esquematiza la circunstancia narrada:

Gráfico 27: Tasas de empleo y paro en población extranjera. Comparativa interterritorial

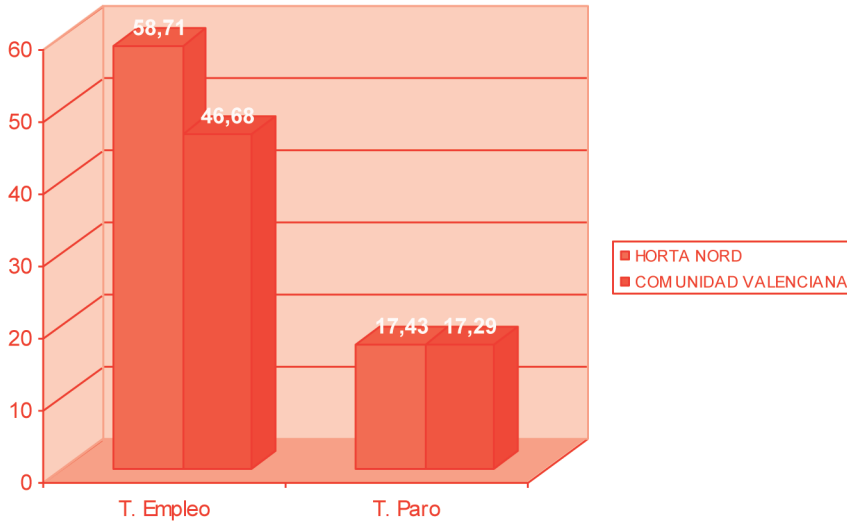

La segregación por sexos explica mejor el fenómeno aludido y determina la gravedad de alguno de sus aspectos. Así, en la comarca de l'Horta Nord, se observa que la tasa de empleo de los varones extranjeros es mayor que la del mercado total, también lo es su tasa de paro, con un mercado de trabajo específico más dinámico que el de la población general. Con respecto a los varones en el espacio autonómico, el empleo inmigrante es de peor calidad que el español, con menor tasa de empleo y un paro ligeramente superior, de forma tal que el mercado de trabajo inmigrante masculino en la comarca es de mayor calidad, en general, que el de sus homólogos en el promedio autonómico.

Gráfico 28: Tasas de empleo y paro en población extranjera femenina.
Comparativa inter territorial



Gráfico 29: Tasas de empleo y paro en población extranjera masculina.
Comparativa inter territorial



Por su parte, al contrario de lo que acontecía con los varones, en el ámbito de la mujer, el mercado de trabajo inmigrante femenino es de peor calidad en relación con el mercado femenino general de la comarca y peor también en comparación con el mercado inmigrante femenino autonómico.

Es evidente, a la vista de los datos descritos, que la situación de la mujer inmigrada en la comarca admite el peor pronóstico, bien comparada con los varones extranjeros, bien con el mercado femenino español comarcal, o bien con sus homólogas en el espacio territorial de la Comunidad Valenciana.

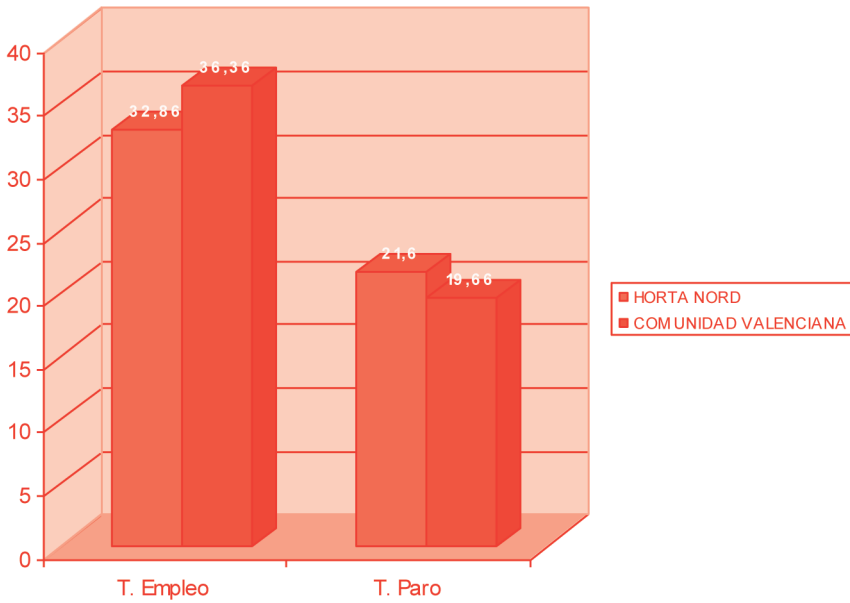
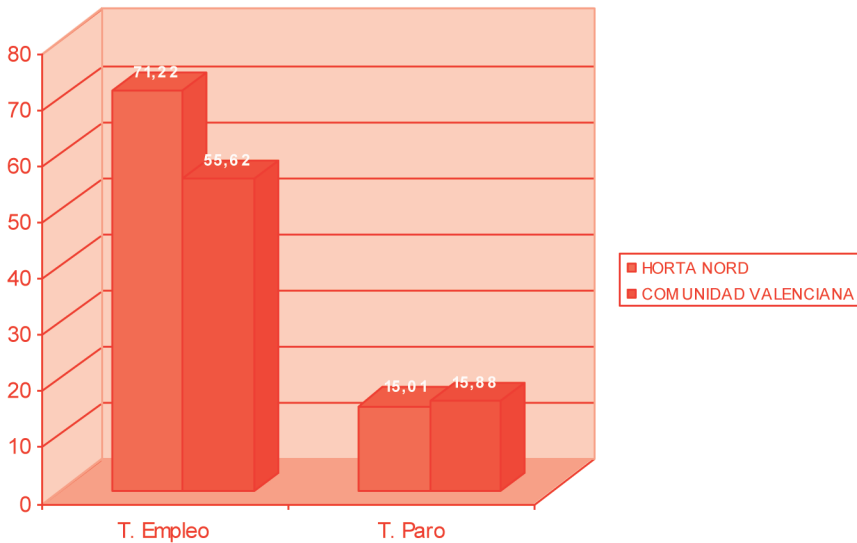
Obviamente, el análisis justificativo de esta casuística excede con mucho las pretensiones descriptivas de este informe y requeriría más estudios pormenorizados. No obstante, se pueden apuntar algunas consideraciones generales al respecto. A saber: Las diferencias entre varones y mujeres inmigrantes en el acceso y participación en el mercado de trabajo son evidentes, del mismo modo que lo son entre la población española, de forma tal que las mujeres inmigrantes reproducen, pero más a la baja, la situación de discriminación general de la mujer en la comarca en lo tocante a mercado laboral, con procesos evidentes de doble discriminación, agudizados por la irregularidad en unos casos y por el reagrupamiento familiar, no siempre conducente a regularización laboral en otros. La evidencia de mayor dinamismo del mercado masculino inmigrante frente al promedio del total poblacional masculino se debe indudablemente a que los varones inmigrados vienen a trabajar como objetivo, en algunos casos regularizados ya en origen (hemos de tener presente que analizamos estadísticas oficiales, con escasa presencia de irregularidad en su seno), de forma tal que la presencia de inactividad es testimonial, dando como resultado elevadas tasas de empleo. En relación con lo anterior, es así mismo evidenciable que las mujeres inmigradas admiten tasas muy elevadas de inactividad y consecuentes tasas bajas de empleo, puesto que, como decíamos, su llegada está muchas veces vinculada al trabajo de sus compañeros y no de ellas y, fundamentalmente, porque muchos de sus empleos son no reconocidos e incardinados en contextos secundarios de trabajo, con efectos estadísticos manifiestos.

5. FLUJOS ESTADÍSTICOS COMARCALES 2001 - 2005

La población extranjera en la comarca ha incrementado su peso porcentual en más de tres puntos en el período entre 2001 y 2005, pasando de un 2,10 por ciento a un 5,64 respecto de la población total. El crecimiento de la población extranjera ha sido importante, de 4.851 extranjeros a 14.428, con un aumento próximo al 198 por ciento, triplicando, como vemos, su volumen poblacional absoluto en cuatro años¹⁰.

Respecto de la Comunidad Valenciana, hemos visto que el porcentaje de población extranjera comarcal (5,6 %) es significativamente inferior al promedio autonómico (12,4 %). No obstante lo anterior, tanto el crecimiento porcentual de la población española como el de la extranjera en el caso de la comarca supera los resultados referidos al contexto autonómico. En el caso de la población española, el crecimiento medio de la comarca se ubica en el 6,91 por ciento frente al 4,14 de la Comunidad. Por su parte, el crecimiento de la población extranjera alcanza el 170 por ciento en el caso autonómico, mientras que la comarca se ubica próxima, como hemos mencionado, al 200 por ciento. Así, aunque el peso inmigratorio en la comarca es significativamente inferior que el correspondiente en el caso autonómico, el flujo evolutivo da cuenta de un crecimiento superior en los últimos años en el cómputo de activos poblacionales, fenómeno que habrá que observar en evoluciones posteriores y prever posibles incrementos significativos de la presión migratoria también a nivel comarcal.

Por municipios, los datos de crecimiento porcentual arrojan como resultado que la totalidad, excepto Rocafort, de las localidades de la comarca han duplicado cuanto menos su volumen de población extranjera. Son especialmente significativos los resultados de crecimiento en el caso de localidades como Rafelbunyol, Bonrepòs i Mirambell y Vinalesa, con crecimientos porcentuales de población extranjera que quintuplican o más su volumen entre 2001 y 2005. Las tasas de crecimiento en los municipios citados, respectivamente, se han ubicado en el 486 %, 424 % y 421 %. Por encima del 300 por ciento se ubican Almàssera y Massalfassar. Entre el 200 y el 300 por ciento se encuentra Albalat, Albuixech, Alfara, Burjassot, Foios, Moncada, Museros, Paterna, La Pobla de Farnals y Tavernes Blanques. Crecimientos relativos entre el 100 y el 200 por ciento se producen en los municipios de Alboraya, Godella, Massalfassar, Massamagrell, Meliana, El Puig y Puçol. Destacamos que el crecimiento de población extranjera menos relevante se ha producido en Rocafort, con sólo un 80 por ciento. El caso de Emperador, por razones ya expuestas, lo comentamos aparte dado que su crecimiento matemático sería

¹⁰ El crecimiento porcentual de la población se ha realizado según la fórmula clásica a tal efecto: $TC = (P1 - P0 / P0) * 100$, donde TC es la tasa de crecimiento porcentual, P1 la Población Final y P0 la Población Inicial considerada.

espectacular, pero sin inferencias coherentes respecto de la realidad demográfica: este municipio pasa a tener 8 inmigrantes en 2005 y no tenía ni uno solo en 2001.

El siguiente gráfico da cuenta de los resultados municipales comentados:

*Gráfico 30: Crecimiento porcentual de la población extranjera 2005-2001.INE.
Censo 2001, Padrón 2005*

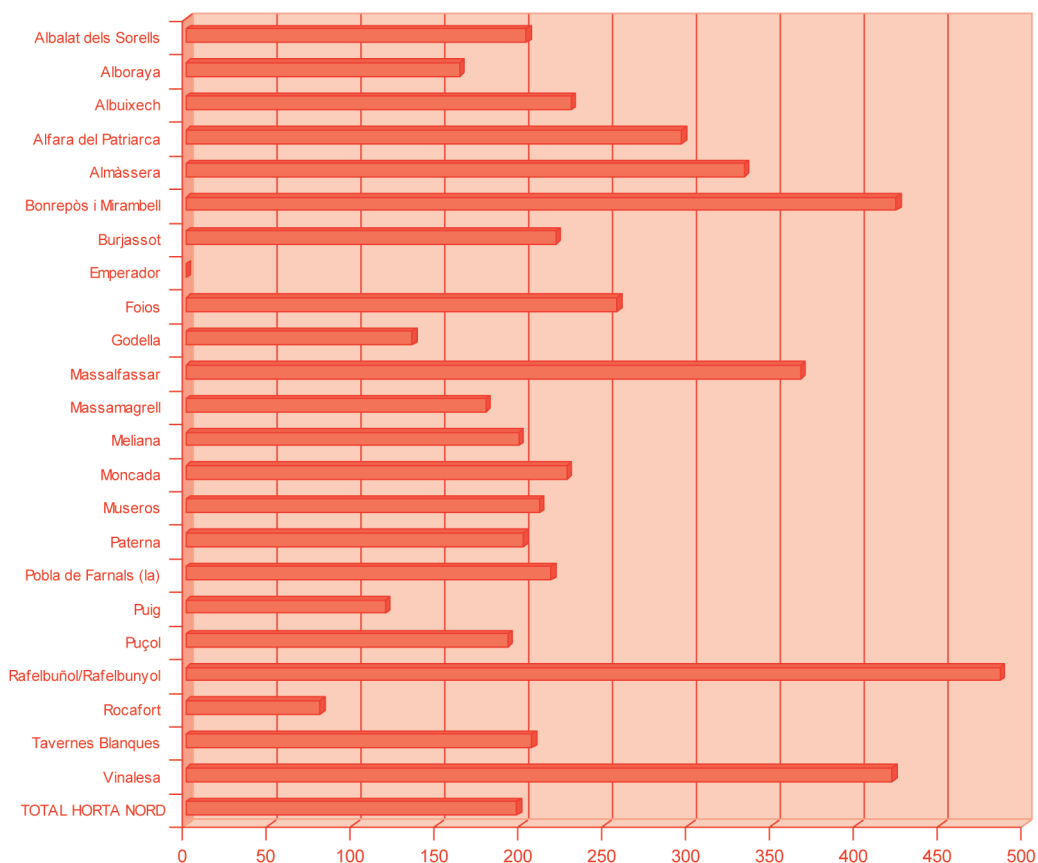

Habida cuenta de que los volúmenes relativos de población extranjera tienen una extraordinaria dependencia de fenómenos dispares de calado social, económico y político, intentar realizar una aproximación estadística predictiva en forma de proyección poblacional resulta, en cierto sentido, ingenuo. No obstante lo anterior, nos ha parecido interesante realizar cálculos de proyección poblacional extranjera a corto y medio plazo, con una finalidad más relacionada con la curiosidad heurística que por su valor predictivo.

Atendiendo a los cálculos realizados de proyección poblacional¹¹, y teniendo por tasa de crecimiento aritmética entre 2001 y 2005 un valor del 0.494, la población extranjera en la comarca podría alcanzar en 2010 un total de 26.399. La estimación realizada para 2025 sería de 62.313 personas extranjeras.

Gráfico 31. Proyecciones de población 2001 – 2005. INE. Censo 2001, Padrón 2005

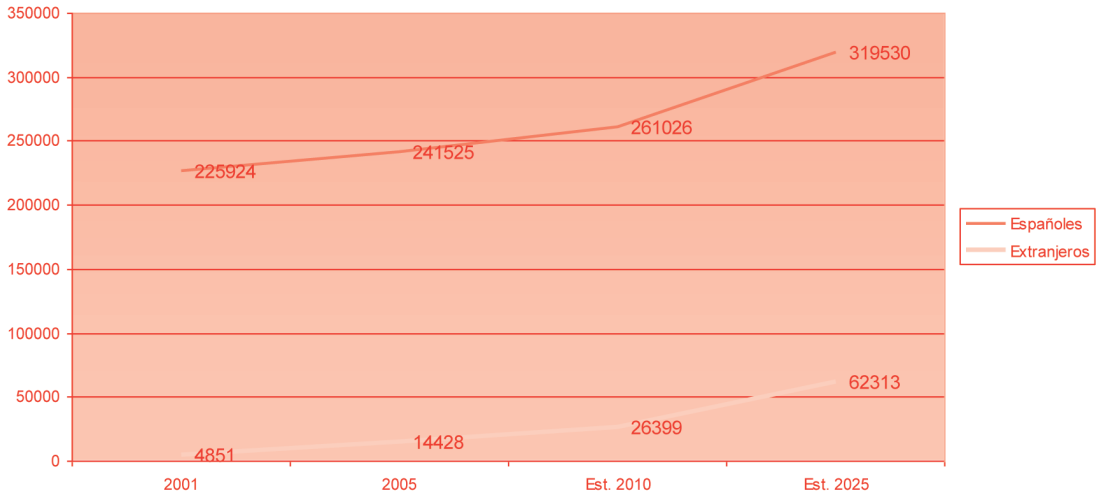

Una vez realizados los mismos cálculos proyectivos con la población española, se podría estimar que el porcentaje total de inmigrantes sobre el total poblacional en la comarca podría alcanzar el 9,18 por ciento en 2010 y un 16,32 % en 2025. El siguiente gráfico representa la evolución comentada:

¹¹ El cálculo de las proyecciones se ha realizado mediante el procedimiento aritmético de estimación poblacional. La tasa de crecimiento aritmética (r) se ha calculado mediante:

$r = \frac{N_f - N_i}{k \cdot N_i}$; donde "Nf" es la población final, "Ni" la población inicial, y el tiempo transcurrido se encuentra entre t y t + k. La estimación efectiva de la población extrapolada para 2010 y 2025 se ha realizado según:

$$\text{Pob. Est.} = N_i \cdot (1 + (k \cdot r))$$

Gráfico 32: Evolución del peso porcentual de la población extranjera. Proyecciones 2001- 2025.
INE. Censo 2001, Padrón 2005

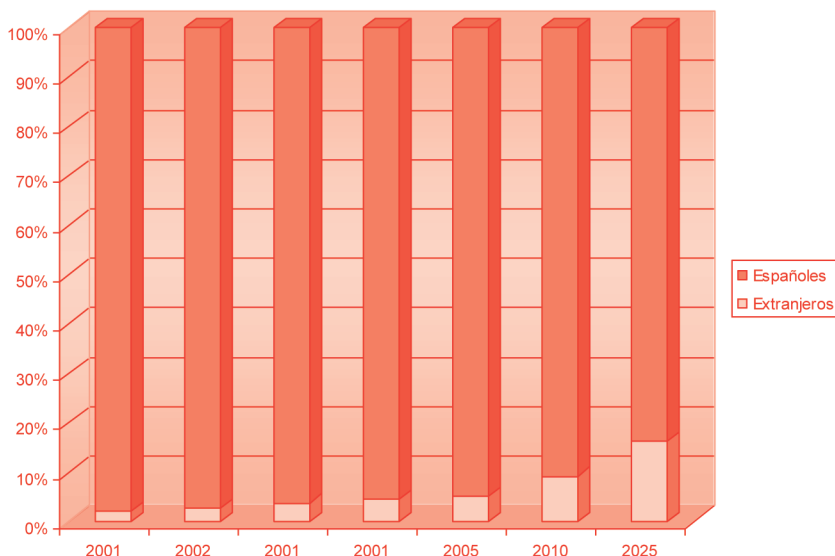

Los resultados de la evaluación de la población extranjera en 2001 y 2005 atendiendo a su distribución en grupos etarios arrojan una estimable homogeneidad: el peso de la población extranjera del grupo de personas en edad de trabajar en 2001 fue del 82 %, el del grupo de menores de 16 años era del 15 % y el de personas mayores de 65 del 2 %. Los resultados son prácticamente idénticos en el año 2005, con un porcentaje muy sensiblemente inferior en el caso de los mayores y superior en el caso de los menores. Gráficamente:

Gráfico 33: Distribución de la población extranjera según edades 2001,2005. INE. Censo 2001, Padrón 2005

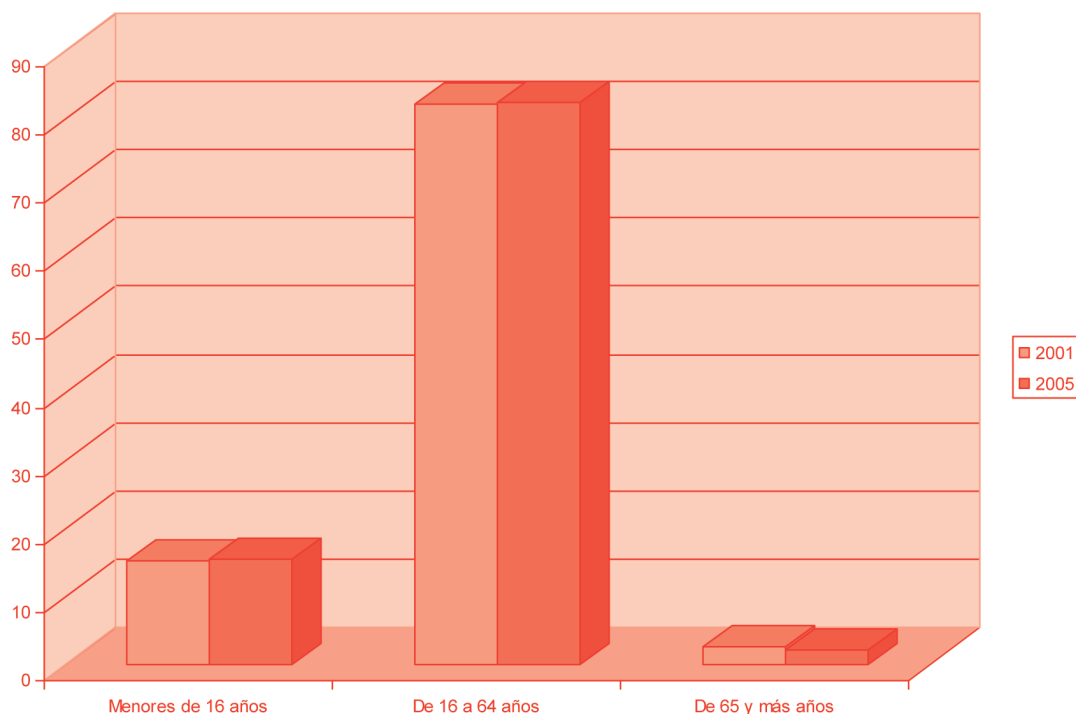

Así, el proceso evolutivo de la población extranjera en el caso de la comarca no ha afectado prácticamente su distribución etaria, con el mantenimiento de un peso fundamental de las personas en edad de trabajar, por razones obvias, un peso significativamente inferior en el caso de los menores de 16 años y una representación residual de los mayores de 65.

Con respecto a la procedencia de la población extranjera, considerando los continentes de origen, la evolución estimada entre 2001 y 2005 presenta cambios en cuanto a la distribución del total de la población. Así, el peso de la población extranjera africano y asiático se reduce dos puntos porcentuales aproximadamente en ambos casos, mientras que la población procedente de Europa o América se incrementa, especialmente en el segundo caso, con un aumento de representatividad de cerca de tres puntos porcentuales. El incremento del peso europeo en la distribución es más moderado (un punto porcentual). El peso distributivo de la población oceánica y apátrida se mantiene en los mismos niveles.

El siguiente gráfico da cuenta de las distribuciones comentadas:

Gráfico 34: Distribución de la población extranjera según continente de procedencia 2001, 2005. INE. Censo 2001, Padrón 2005

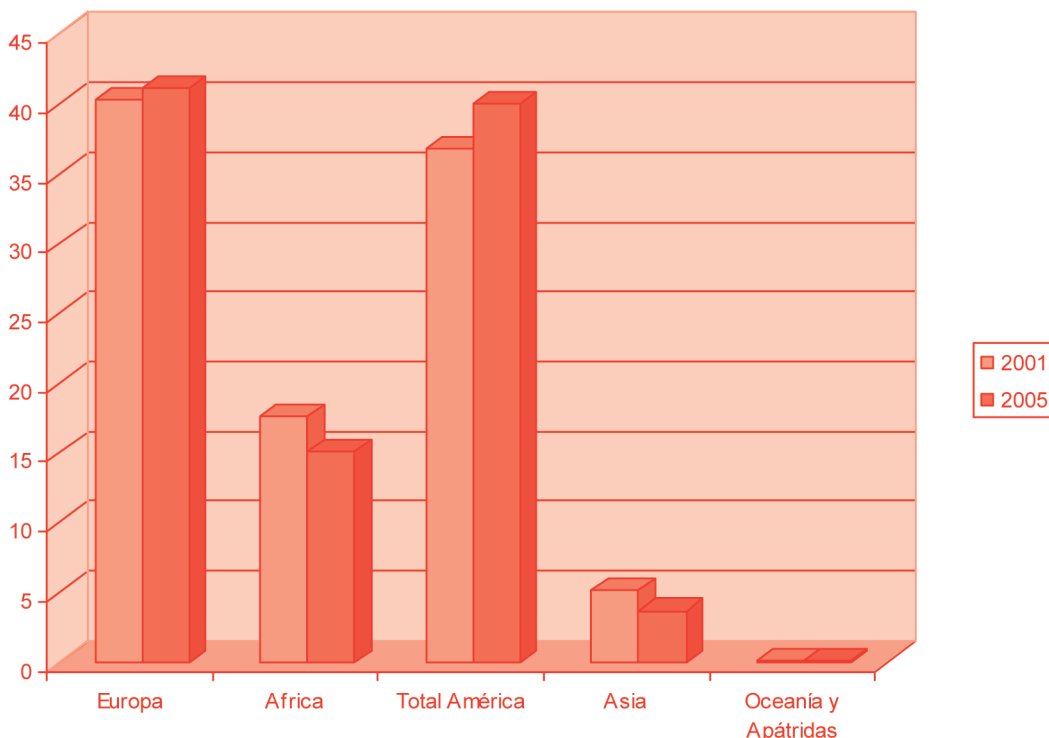

Con respecto a la Comunidad Valenciana, ya ha sido comentado, el peso de población europea es superior en el caso autonómico que en el comarcal, y el peso de la población africana y, sobre todo, la americana, es inferior en la Comunidad que en la comarca. Atendiendo a la evolución diferencial de ambos territorios, la situación de los pesos de distribución porcentual en el caso autonómico es mucho más homogénea que en el caso comarcal. Los resultados presentan idénticas tendencias de crecimiento o decrecimiento, pero las variaciones son más grandes en el caso comarcal que en el autonómico.

Gráfico 35 Distribución porcentual de la población extranjera según procedencia. Evolución 2005 – 2001. Comunidad Valenciana y Horta Nord. INE. Censo 2001, Padrón 2005

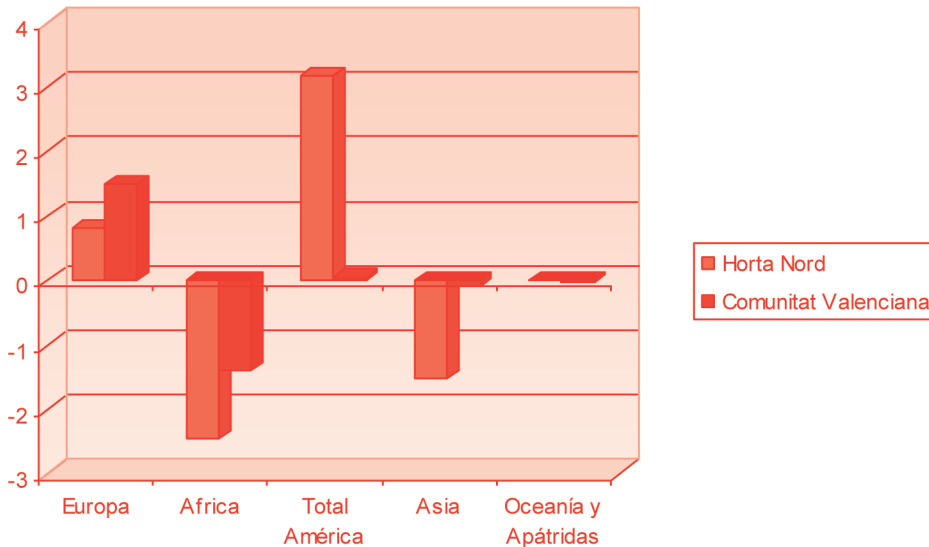

Como se puede observar en el gráfico precedente, el crecimiento del peso de la población americana es en la comarca del 3,17 por ciento frente al 0,05 de la Comunidad. Por su parte la reducción del peso africano es también superior en la comarca (-2,45 %) que en el promedio autonómico (-1,4 %). Así mismo, la reducción del peso asiático en la comarca (-1,52 %) es superior a la del caso autonómico (-0,09). El crecimiento del peso europeo (en torno al 1 %) y la reducción mínima sobre el peso de oceánicos es prácticamente idéntica en los dos espectros territoriales evaluados.

En cuanto a la evaluación del crecimiento de la población extranjera en valores absolutos, tanto en la comarca como en la Comunidad Valenciana, se producen incrementos en todos los continentes de procedencia. En la comarca, en concreto, los incrementos son especialmente importantes en el caso de personas procedentes de América y Europa, con porcentajes de crecimiento del 223 y 203 por ciento respectivamente. Los oceánicos incrementan su presencia en un 186 %, los africanos un 156 % y, finalmente, los asiáticos son los que menos crecen, con un 110 %.

Gráfico 36: Crecimiento porcentual de la población extranjera según continente de procedencia 2001, 2005. INE. Censo 2001, Padrón 2005

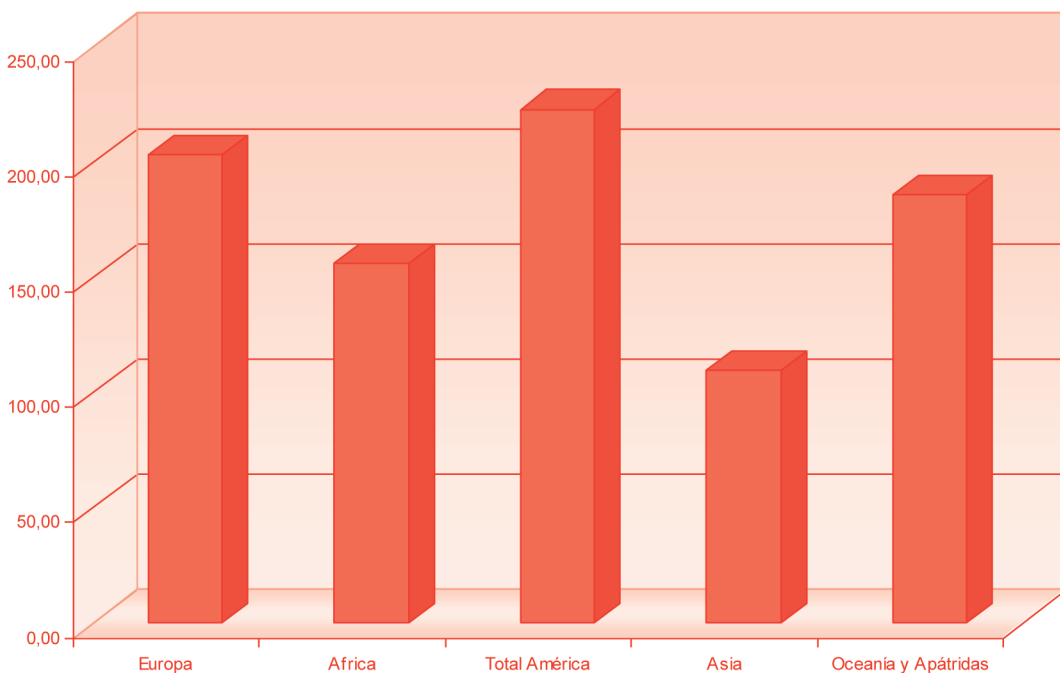

Comparativamente, como se puede observar en el siguiente gráfico, los crecimientos porcentuales de la comarca son mayores que los del promedio autonómico en el caso de las poblaciones procedentes de Europa, África, América y Oceanía e inferior en el caso de la población asiática, que experimenta mayor crecimiento porcentual en la Comunidad Valenciana que en la comarca.

Gráfico 37: Crecimiento porcentual de la población extranjera según procedencia. Evolución 2005 – 2001. Comunidad Valenciana - Horta Nord. INE. Censo 2001, Padrón 2005

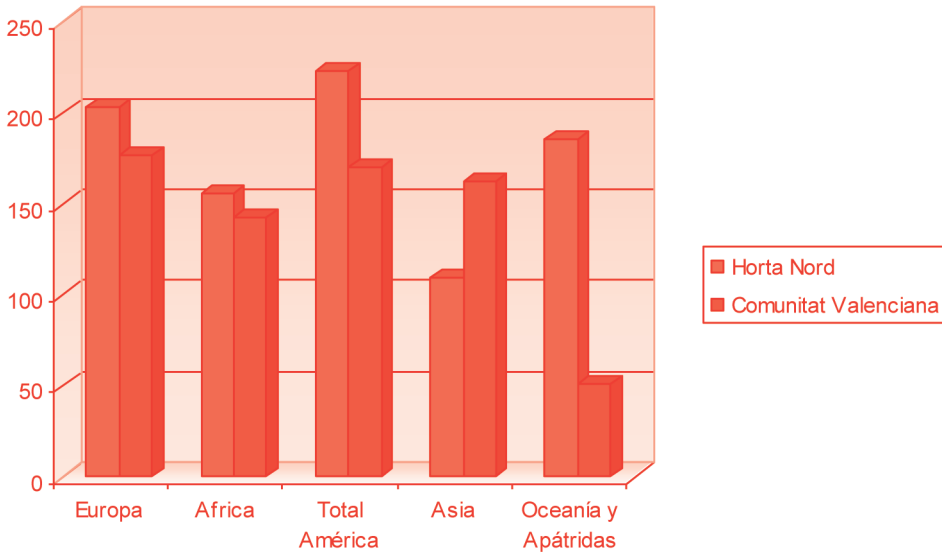

A nivel de la comarca de l’Horta Nord, el crecimiento porcentual de los oceánicos es muy elevado, pero su valor absoluto es muy bajo (sólo 20 personas en 2005), con un peso inferencial, por lo tanto, insignificante. El crecimiento de la población asiática es moderado e inferior al de la Comunidad Valenciana. Sí que resulta interesante hacer notar el incremento moderado de la población africana con respecto al promedio autonómico y, muy especialmente, el incremento de la población europea (203 %) y, especialmente, la americana (223 %). En ambos casos, además, el crecimiento experimentado en la comarca es muy superior al del promedio autonómico, con más de 26 puntos de diferencia en crecimiento en el caso de Europa y más cerca de 53 puntos porcentuales en el caso de América. Así, todo parece indicar que la población extranjera en la comarca propenderá a una caracterización con menor peso asiático y africano y un mayor peso europeo y, especialmente, americano.

6. INFORMES MUNICIPALES

ALBALAT DELS SORELLS

1. Población extranjera en el municipio: peso porcentual y distribuciones por sexo y edad. **N = 93.**

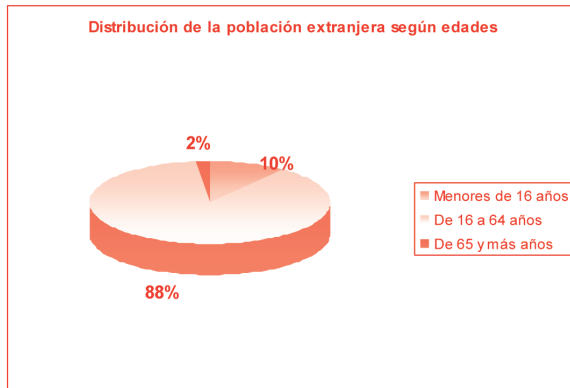
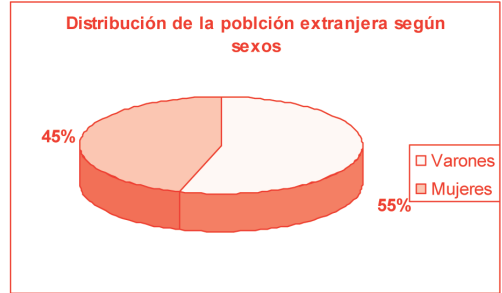
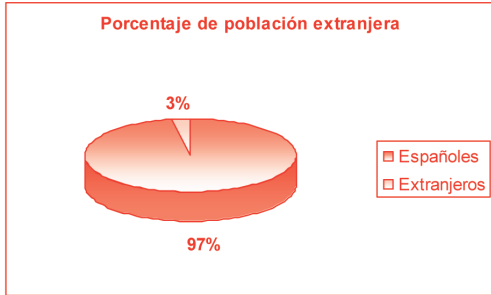

2. Población extranjera en el municipio según continente de procedencia

Distribución de la población extranjera según continente de procedencia

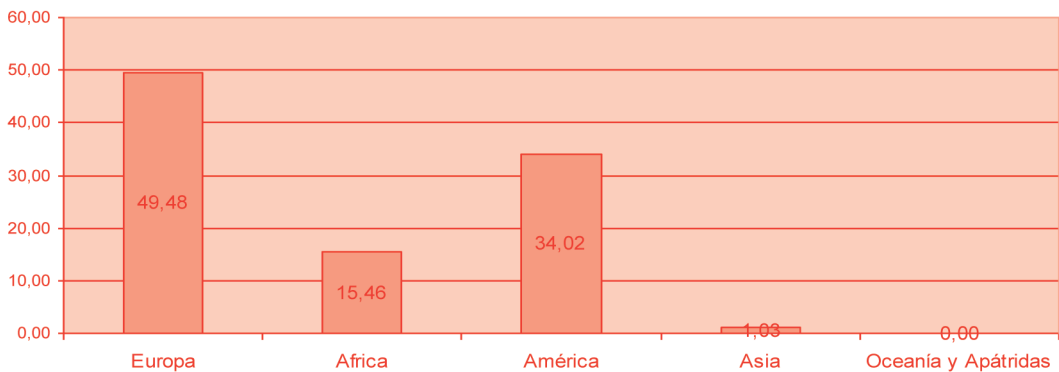

3. Distribución por sexos según continente de procedencia

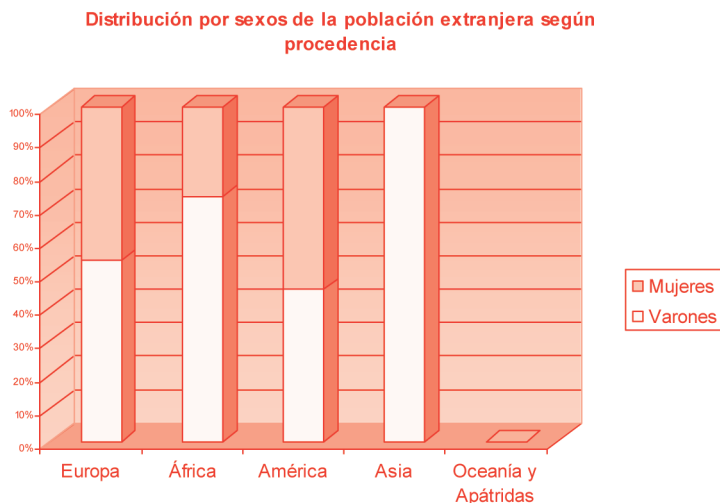

4. Mercado de trabajo y población inmigrante: relación con la actividad por sexos

Varones					Mujeres				
TOTAL	16 años ó más	Activos	Ocupados	Parado	TOTAL	16 años ó más	Activos	Ocupados	Parados
19	18	14	11	3	13	16	6	4	2

4.1. Tasas descriptivas:

Ambos sexos				Varones		Mujeres	
Tasa de Empleo	Tasa de Actividad	Tasa de Ocupació	Tasa de Paro	Tasa de Empleo	Tasa de Paro	Tasa de Empleo	Tasa de Paro
51,72	68,97	75,00	25,00	61,11	21,43	25,00	33,33

5. Evolución de la población inmigrante 2001 – 2005 en valores absolutos

2005			2001			Diferencia 2005-2001		
Total	Españoles	Extranjeros	Total	Españoles	Extranjeros	Total	Españoles	Extranjeros
3.486	3.389	97	3.499	3.467	32	-13	-78	65

5.1. Crecimiento porcentual

Ambos sexos			Varones			Mujeres		
2005	2001	Dif. Porc.	2005	2001	Dif. Porc.	2005	2001	Dif. Porc.
97	32	203,1	53	19	178,9	44	13	238,5

ALBORAYA

1. Población extranjera en el municipio: peso porcentual y distribuciones por sexo y edad. N = 1447.

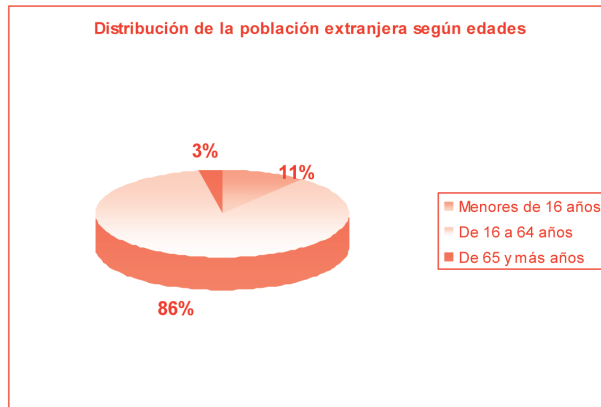
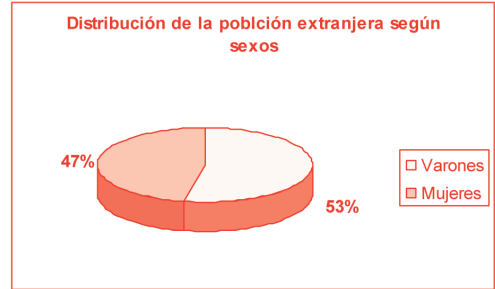
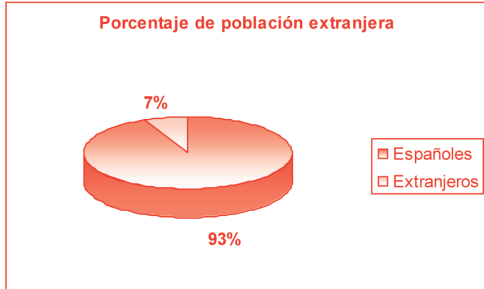

2. Población extranjera en el municipio según continente de procedencia

Distribución de la población extranjera según continente de procedencia

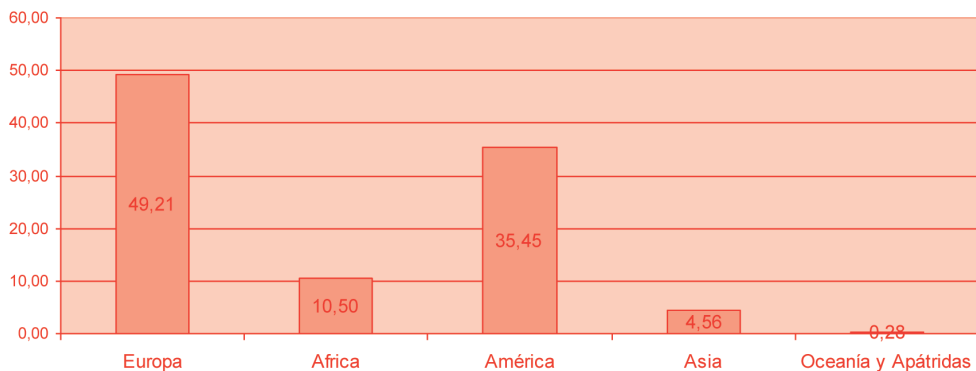

3. Distribución por sexos según continente de procedencia

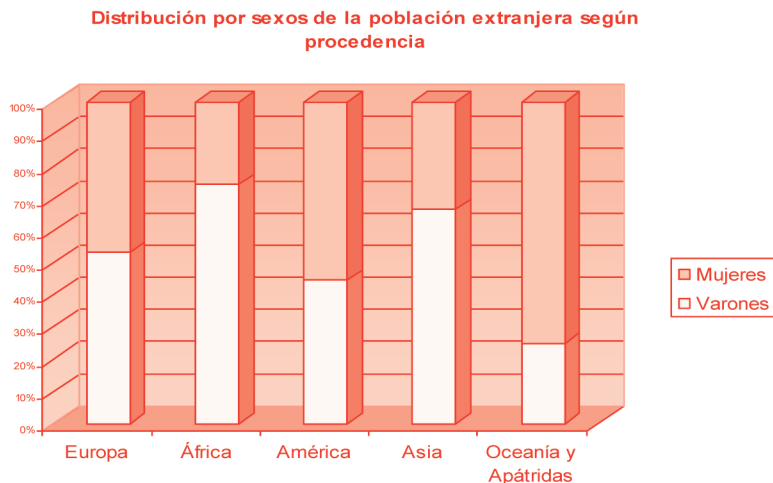

4. Mercado de trabajo y población inmigrante: relación con la actividad por sexos

Varones					Mujeres				
TOTAL	16 años ó más	Activos	Ocupados	Parado	TOTAL	16 años ó más	Activos	Ocupados	Parados
291	260	213	185	3	258	286	126	101	25

4.1. Tasas descriptivas:

Ambos sexos				Varones		Mujeres	
Tasa de Empleo	Tasa de Actividad	Tasa de Ocupació	Tasa de Paro	Tasa de Empleo	Tasa de Paro	Tasa de Empleo	Tasa de Paro
59,09	70,04	84,37	15,63	71,15	13,15	35,31	19,84

5. Evolución de la población inmigrante 2001 – 2005 en valores absolutos:

2005			2001			Diferencia 2005-2001		
Total	Españoles	Extranjeros	Total	Españoles	Extranjeros	Total	Españoles	Extranjeros
20.514	19.067	1.447	18.201	17.652	549	2.313	1.415	898

5.1. Crecimiento porcentual:

Ambos sexos			Varones			Mujeres		
2005	2001	Dif. Porc.	2005	2001	Dif. Porc.	2005	2001	Dif. Porc.
1447	549	163,6	767	291	163,6	680	258	163,6

ALBUIXECH

1. Población extranjera en el municipio: peso porcentual y distribuciones por sexo y edad. N = 244.

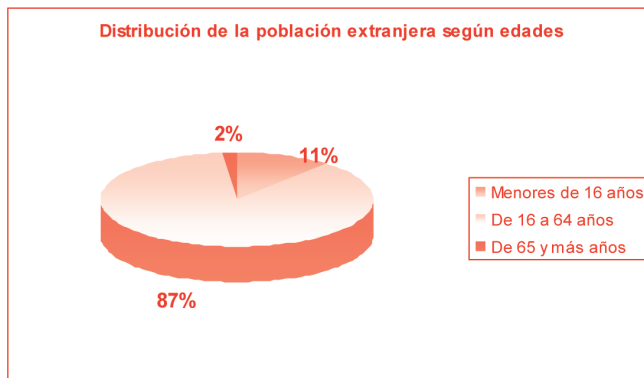
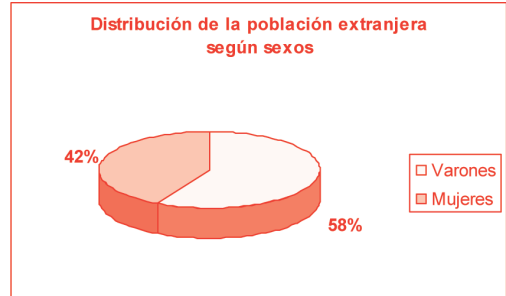
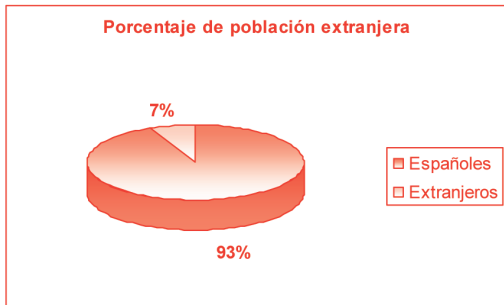

2. Población extranjera en el municipio según continente de procedencia

Distribución de la población extranjera según continente de procedencia

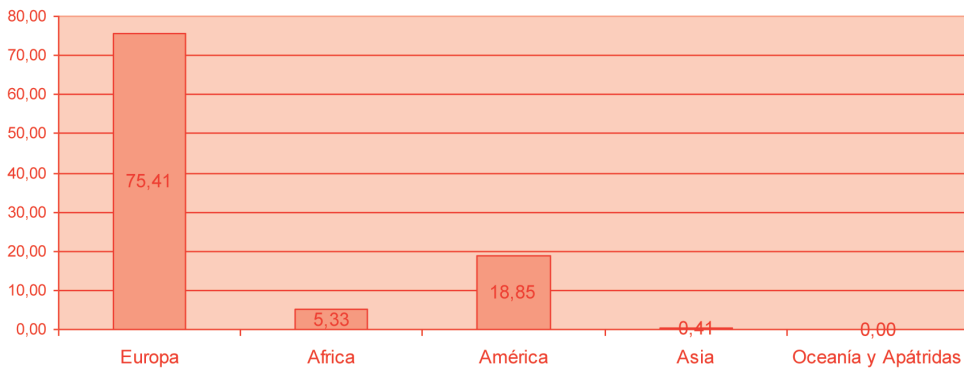

3. Distribución por sexos según continente de procedencia

Distribución por sexos de la población extranjera según procedencia

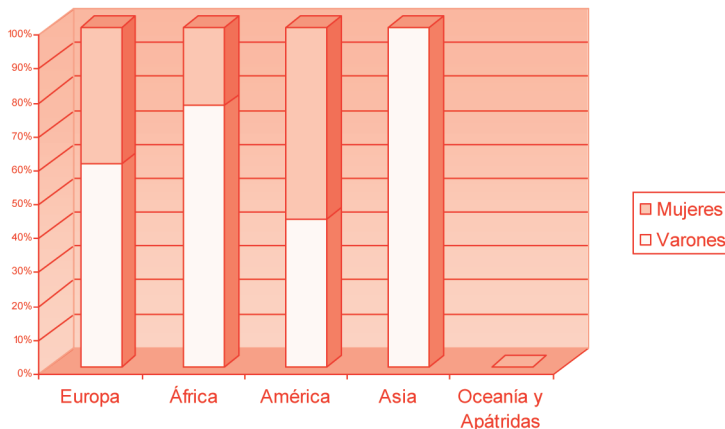

4. Mercado de trabajo y población inmigrante: relación con la actividad por sexos

Varones					Mujeres				
TOTAL	16 años ó más	Activos	Ocupados	Parado	TOTAL	16 años ó más	Activos	Ocupados	Parados
42	38	31	26	5	32	37	17	13	4

4.1. Tasas descriptivas:

Ambos sexos				Varones		Mujeres	
Tasa de Empleo	Tasa de Actividad	Tasa de Ocupació	Tasa de Paro	Tasa de Empleo	Tasa de Paro	Tasa de Empleo	Tasa de Paro
58,21	71,64	81,25	18,75	68,42	16,13	35,14	23,53

5. Evolución de la población inmigrante 2001 – 2005 en valores absolutos:

2005			2001			Diferencia 2005-2001		
Total	Españoles	Extranjeros	Total	Españoles	Extranjeros	Total	Españoles	Extranjeros
3.478	3.234	244	3.076	3.002	74	402	232	170

5.1. Crecimiento porcentual:

Ambos sexos			Varones			Mujeres		
2005	2001	Dif. Porc.	2005	2001	Dif. Porc.	2005	2001	Dif. Porc.
244	74	229,7	141	42	235,7	103	32	221,9

ALFARA DEL PATRIARCA

1. Población extranjera en el municipio: peso porcentual y distribuciones por sexo y edad. N = 190.

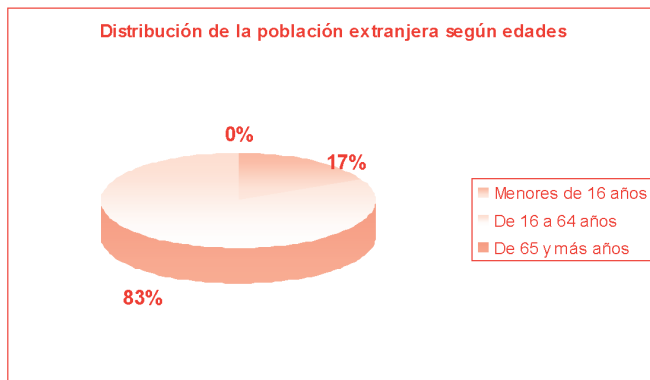
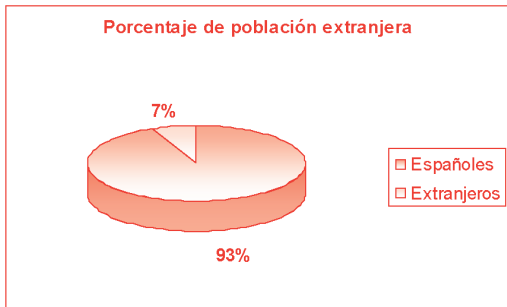

2. Población extranjera en el municipio según continente de procedencia

Distribución de la población extranjera según continente de procedencia

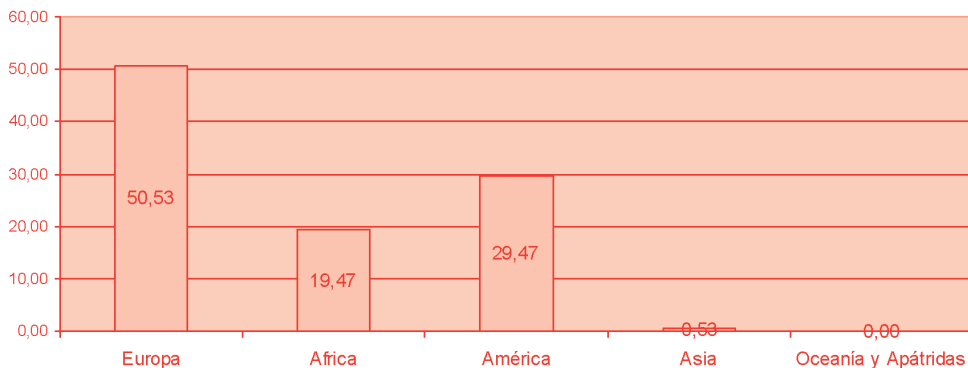

3. Distribución por sexos según continente de procedencia

Distribución por sexos de la población extranjera según procedencia

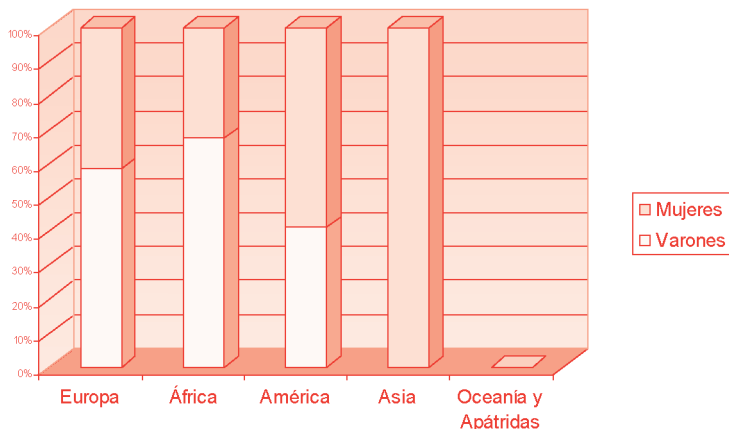

4. Mercado de trabajo y población inmigrante: relación con la actividad por sexo

Varones					Mujeres				
TOTAL	16 años ó más	Activos	Ocupados	Parado	TOTAL	16 años ó más	Activos	Ocupados	Parados
28	25	23	23	0	20	20	11	8	3

4.1. Tasas descriptivas:

Ambos sexos				Varones		Mujeres	
Tasa de Empleo	Tasa de Actividad	Tasa de Ocupació	Tasa de Paro	Tasa de Empleo	Tasa de Paro	Tasa de Empleo	Tasa de Paro
73,81	80,95	91,18	8,82	92,00	0,00	40,00	27,27

5. Evolución de la población inmigrante 2001 – 2005 en valores absolutos:

2005			2001			Diferencia 2005-2001		
Total	Españoles	Extranjeros	Total	Españoles	Extranjeros	Total	Españoles	Extranjeros
2.801	2.611	190	2.623	2.575	48	178	36	142

5.1. Crecimiento porcentual:

Ambos sexos			Varones			Mujeres		
2005	2001	Dif. Porc.	2005	2001	Dif. Porc.	2005	2001	Dif. Porc.
190	48	295,8	104	28	271,4	86	20	330,0

ALMÀSSERA

1. Población extranjera en el municipio: peso porcentual y distribuciones por sexo y edad. N = 169.

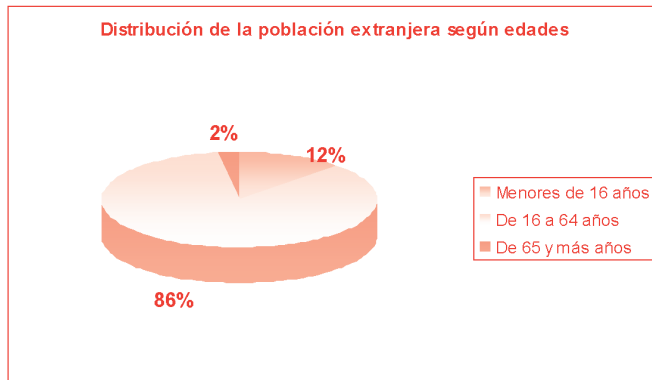
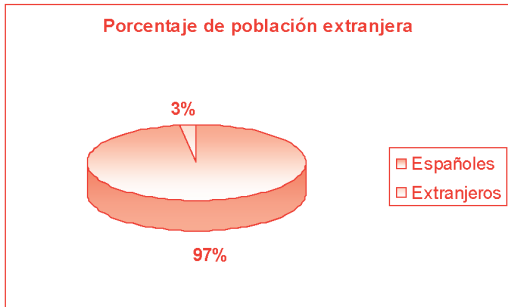

2. Población extranjera en el municipio según continente de procedencia

Distribución de la población extranjera según continente de procedencia

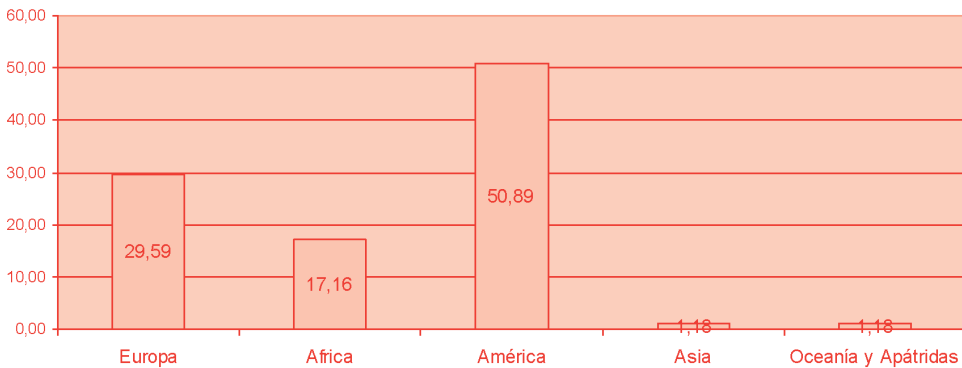

3. Distribución por sexos según continente de procedencia

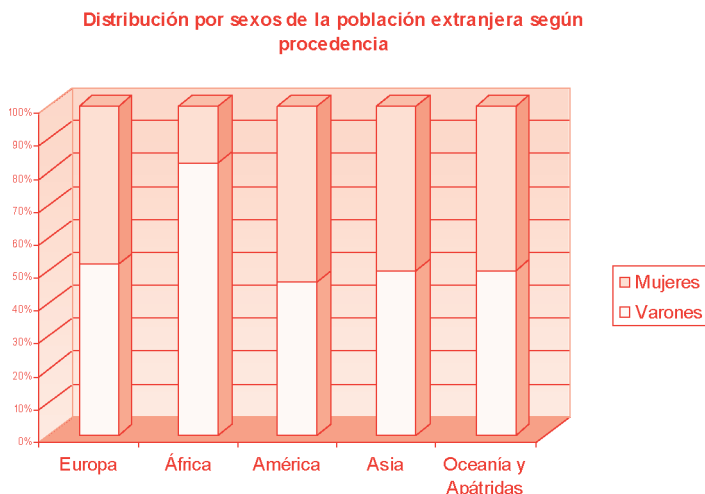

4. Mercado de trabajo y población inmigrante: relación con la actividad por sexos

Varones					Mujeres				
TOTAL	16 años ó más	Activos	Ocupados	Parado	TOTAL	16 años ó más	Activos	Ocupados	Parados
21	20	19	16	3	18	21	11	11	0

4.1. Tasas descriptivas:

Ambos sexos				Varones		Mujeres	
Tasa de Empleo	Tasa de Actividad	Tasa de Ocupació	Tasa de Paro	Tasa de Empleo	Tasa de Paro	Tasa de Empleo	Tasa de Paro
72,97	81,08	90,00	10,00	80,00	15,79	52,38	0,00

5. Evolución de la población inmigrante 2001 – 2005 en valores absolutos:

2005			2001			Diferencia 2005-2001		
Total	Españoles	Extranjeros	Total	Españoles	Extranjeros	Total	Españoles	Extranjeros
6.737	6.568	169	5.931	5.892	39	806	676	130

5.1. Crecimiento porcentual:

Ambos sexos			Varones			Mujeres		
2005	2001	Dif. Porc.	2005	2001	Dif. Porc.	2005	2001	Dif. Porc.
169	39	333,3	92	21	338,1	77	18	327,8

BONREPÒS I MIRAMBELL

1. Población extranjera en el municipio: peso porcentual y distribuciones por sexo y edad. N = 110.

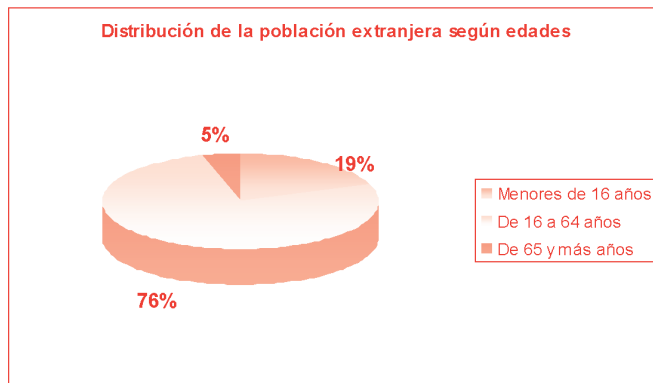
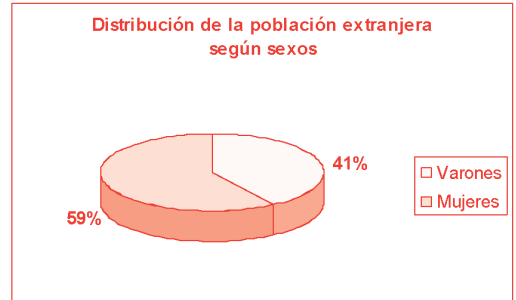
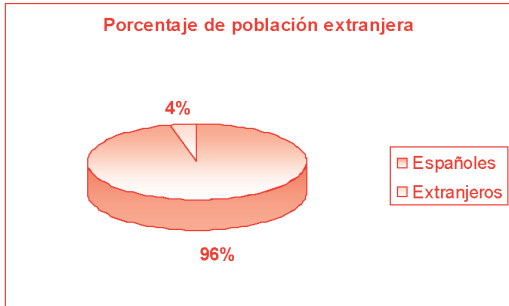

2. Población extranjera en el municipio según continente de procedencia

Distribución de la población extranjera según continente de procedencia

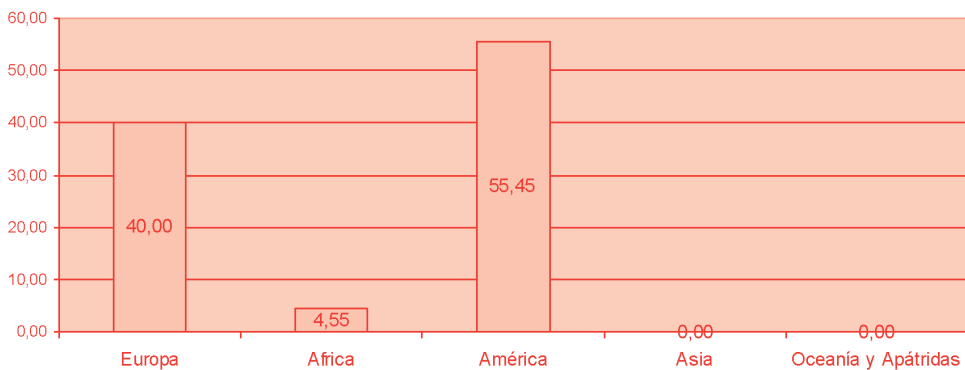

3. Distribución por sexos según continente de procedencia

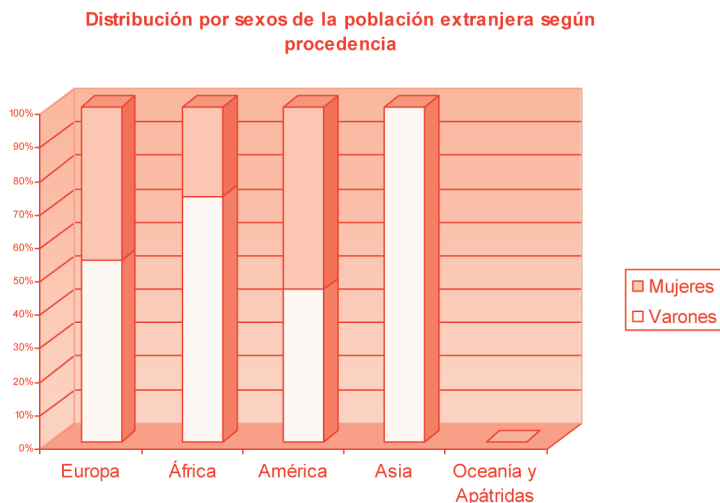

4. Mercado de trabajo y población inmigrante: relación con la actividad por sexos

Varones					Mujeres				
TOTAL	16 años ó más	Activos	Ocupados	Parado	TOTAL	16 años ó más	Activos	Ocupados	Parados
6	4	3	3	0	15	15	7	6	1

4.1. Tasas descriptivas:

Ambos sexos				Varones		Mujeres	
Tasa de Empleo	Tasa de Actividad	Tasa de Ocupació	Tasa de Paro	Tasa de Empleo	Tasa de Paro	Tasa de Empleo	Tasa de Paro
60,00	66,67	90,00	10,00	75,00	0,00	40,00	14,29

5. Evolución de la población inmigrante 2001 – 2005 en valores absolutos:

2005			2001			Diferencia 2005-2001		
Total	Españoles	Extranjeros	Total	Españoles	Extranjeros	Total	Españoles	Extranjeros
2.732	2.622	110	2.231	2.210	21	501	412	89

5.1. Crecimiento porcentual:

Ambos sexos			Varones			Mujeres		
2005	2001	Dif. Porc.	2005	2001	Dif. Porc.	2005	2001	Dif. Porc.
110	21	423,8	45	6	650,0	65	15	333,3

BURJASSOT

1. Población extranjera en el municipio: peso porcentual y distribuciones por sexo y edad. N = 2370.

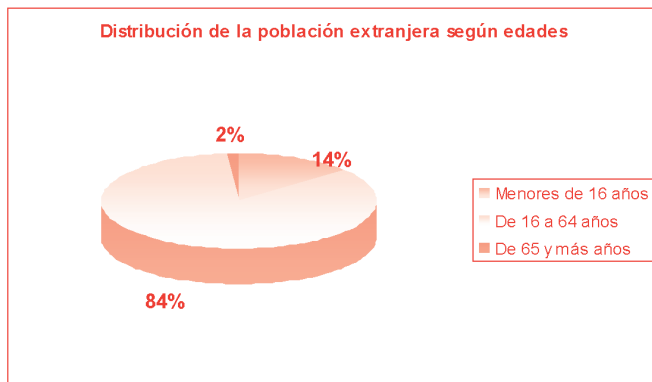
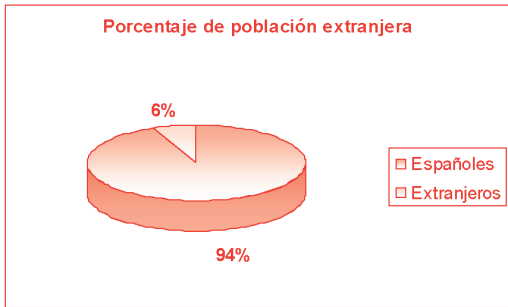

2. Población extranjera en el municipio según continente de procedencia

Distribución de la población extranjera según continente de procedencia

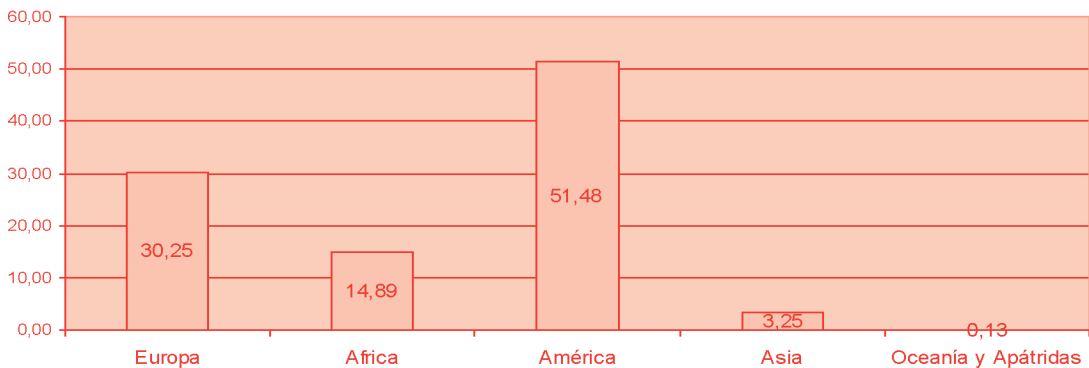

3. Distribución por sexos según continente de procedencia

Distribución por sexos de la población extranjera según procedencia

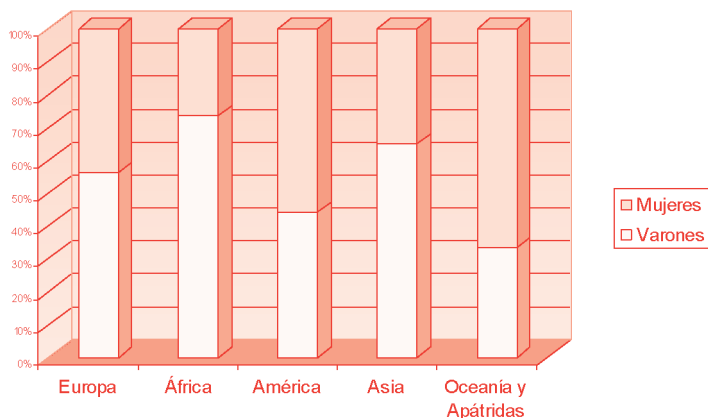

4. Mercado de trabajo y población inmigrante: relación con la actividad por sexos

Varones					Mujeres				
TOTAL	16 años ó más	Activos	Ocupados	Parado	TOTAL	16 años ó más	Activos	Ocupados	Parados
384	339	273	222	51	355	406	162	119	43

4.1. Tasas descriptivas:

Ambos sexos				Varones		Mujeres	
Tasa de Empleo	Tasa de Actividad	Tasa de Ocupació	Tasa de Paro	Tasa de Empleo	Tasa de Paro	Tasa de Empleo	Tasa de Paro
53,62	68,40	78,39	21,61	65,49	18,68	29,31	26,54

5. Evolución de la población inmigrante 2001 – 2005 en valores absolutos:

2005			2001			Diferencia 2005-2001		
Total	Españoles	Extranjeros	Total	Españoles	Extranjeros	Total	Españoles	Extranjeros
37.394	35.024	2.370	35.330	34.591	739	2.064	433	1.631

5.1. Crecimiento porcentual:

Ambos sexos			Varones			Mujeres		
2005	2001	Dif. Porc.	2005	2001	Dif. Porc.	2005	2001	Dif. Porc.
2370	739	220,7	1255	384	226,8	1115	355	214,1

EMPERADOR

1. Población extranjera en el municipio: peso porcentual y distribuciones por sexo y edad. N = 8.

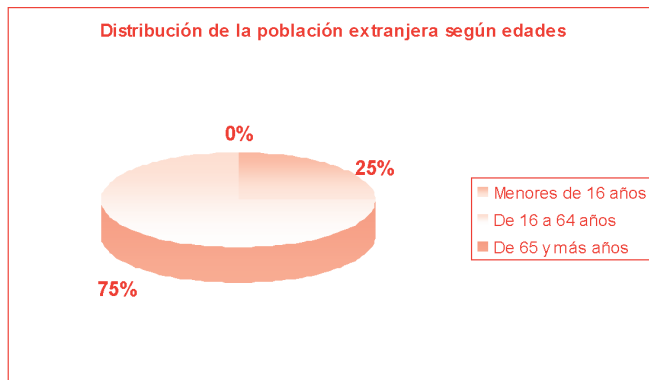
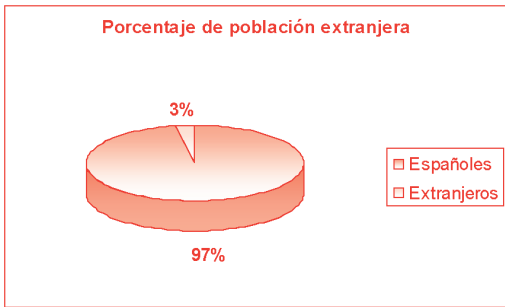

2. Población extranjera en el municipio según continente de procedencia

Distribución de la población extranjera según continente de procedencia

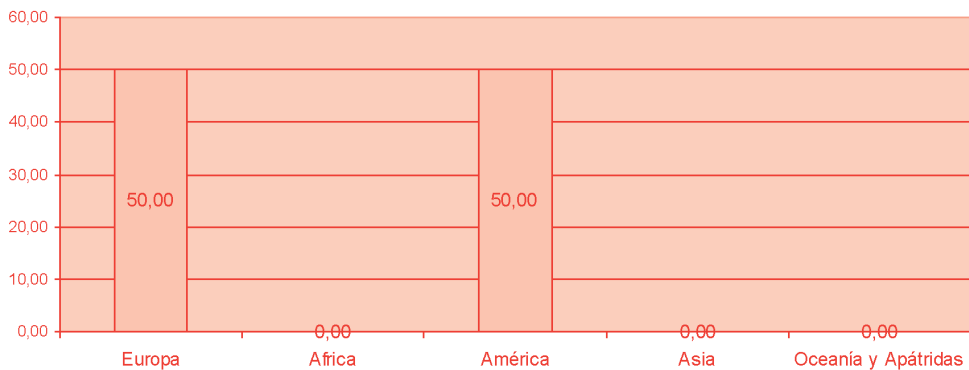

3. Distribución por sexos según continente de procedencia

Distribución por sexos de la población extranjera según procedencia

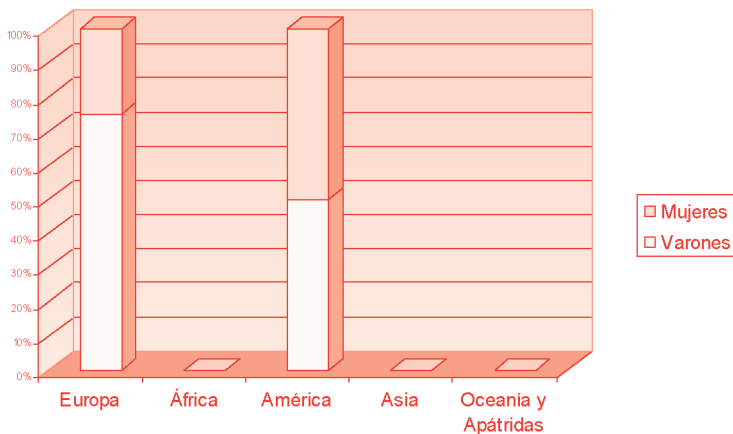

5. Evolución de la población inmigrante 2001 – 2005 en valores absolutos¹²:

2005			2001			Diferencia 2005-2001		
Total	Espanoles	Extranjeros	Total	Espanoles	Extranjeros	Total	Espanoles	Extranjeros
295	287	8	205	205	0	90	82	8

¹² Se omiten los datos de mercado de trabajo puesto que en 2001 no residía ningún inmigrante en Emperador, de forma que no nos es posible escrutar datos en tal sentido. Por otro lado, se omite el crecimiento porcentual, puesto que, siendo elevadísimo, no se corresponde con la realidad estadística, dado que el crecimiento pasa de 0 a 8 inmigrantes en los períodos considerados y su valoración es más acertada en valores absolutos.

FOIOS

1. Población extranjera en el municipio: peso porcentual y distribuciones por sexo y edad. N = 368.

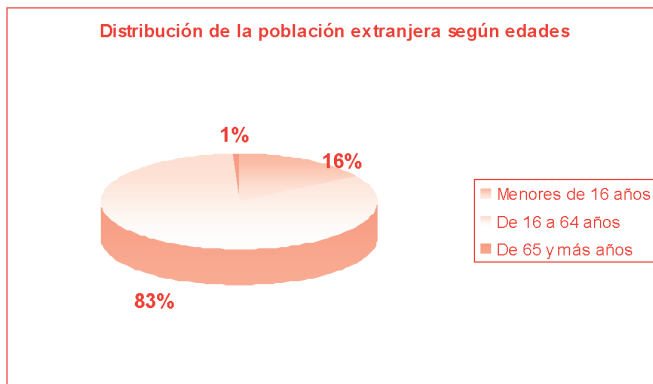
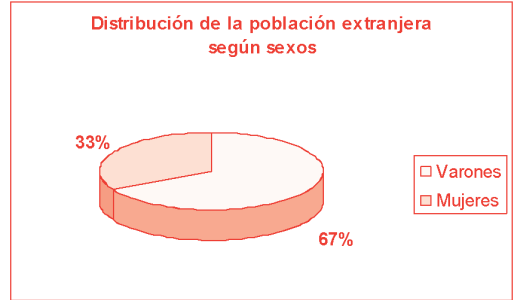
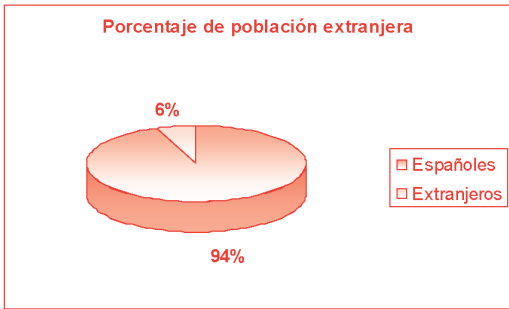

2. Población extranjera en el municipio según continente de procedencia

Distribución de la población extranjera según continente de procedencia

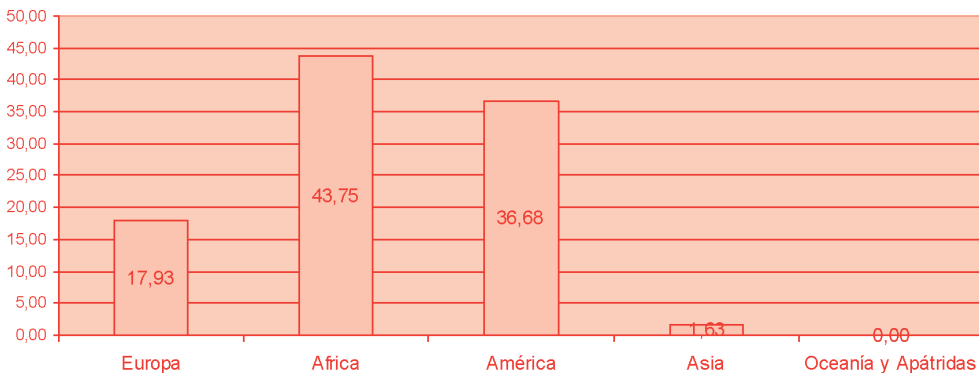

3. Distribución por sexos según continente de procedencia

Distribución por sexos de la población extranjera según procedencia

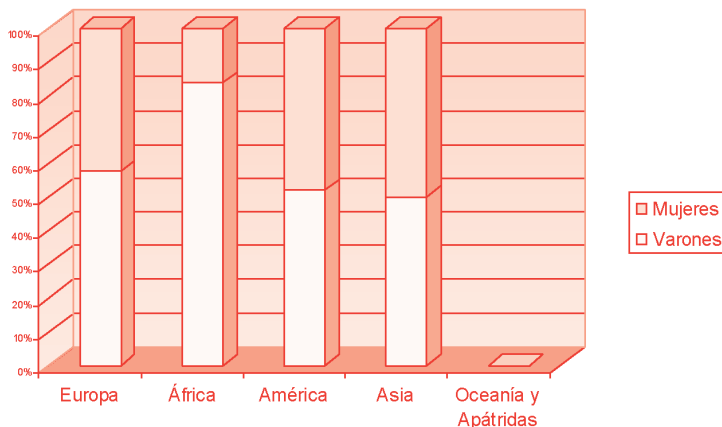

4. Mercado de trabajo y población inmigrante: relación con la actividad por sexos

Varones					Mujeres				
TOTAL	16 años ó más	Activos	Ocupados	Parado	TOTAL	16 años ó más	Activos	Ocupados	Parados
73	67	67	62	5	30	35	13	9	4

4.1. Tasas descriptivas:

Ambos sexos				Varones		Mujeres	
Tasa de Empleo	Tasa de Actividad	Tasa de Ocupación	Tasa de Paro	Tasa de Empleo	Tasa de Paro	Tasa de Empleo	Tasa de Paro
75,53	85,11	88,75	11,25	92,54	7,46	25,71	30,77

5. Evolución de la población inmigrante 2001 – 2005 en valores absolutos:

2005			2001			Diferencia 2005-2001		
Total	Españoles	Extranjeros	Total	Españoles	Extranjeros	Total	Españoles	Extranjeros
6.193	5.825	368	5.540	5.437	103	653	388	265

5.1. Crecimiento porcentual:

Ambos sexos			Varones			Mujeres		
2005	2001	Dif. Porc.	2005	2001	Dif. Porc.	2005	2001	Dif. Porc.
368	103	257,3	246	73	237,0	122	30	306,7

GODELLA

1. Población extranjera en el municipio: peso porcentual y distribuciones por sexo y edad. N = 630.

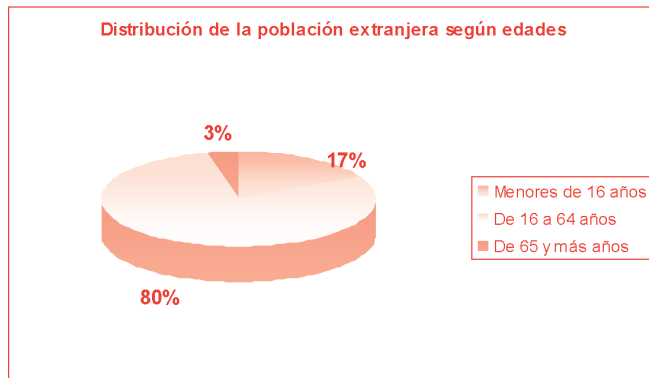
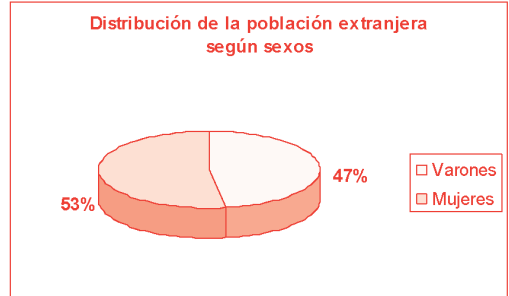
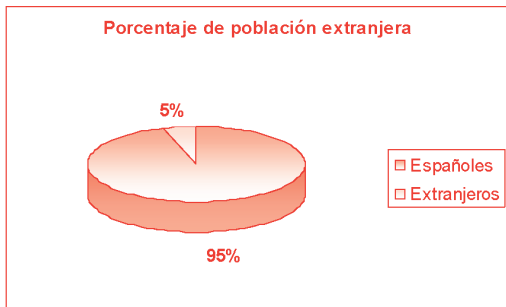

2. Población extranjera en el municipio según continente de procedencia

Distribución de la población extranjera según continente de procedencia

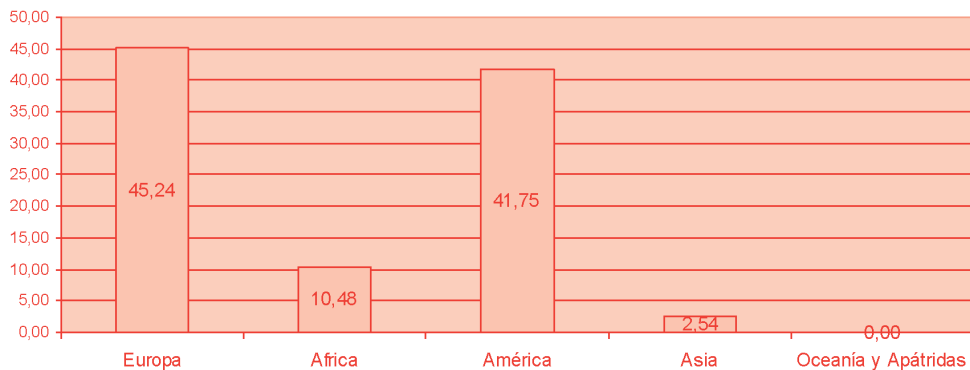

3. Distribución por sexos según continente de procedencia

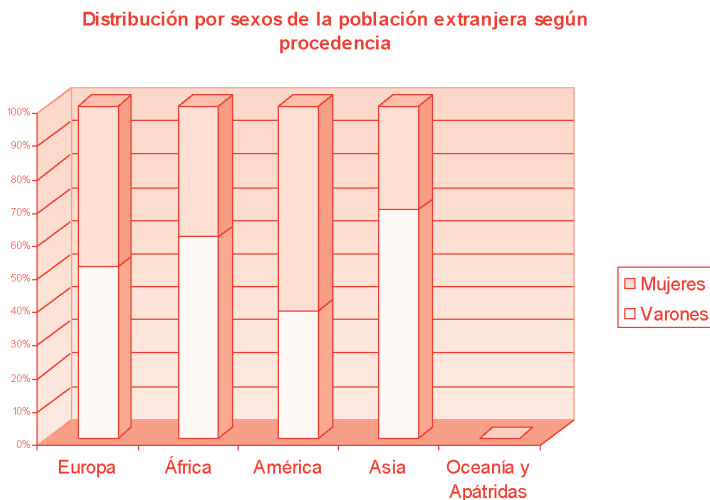

4. Mercado de trabajo y población inmigrante: relación con la actividad por sexos

Varones					Mujeres				
TOTAL	16 años ó más	Activos	Ocupados	Parado	TOTAL	16 años ó más	Activos	Ocupados	Parados
131	109	87	75	12	137	149	56	42	14

4.1. Tasas descriptivas:

Ambos sexos				Varones		Mujeres	
Tasa de Empleo	Tasa de Actividad	Tasa de Ocupació	Tasa de Paro	Tasa de Empleo	Tasa de Paro	Tasa de Empleo	Tasa de Paro
52,94	64,71	81,82	18,18	68,81	13,79	28,19	25,00

5. Evolución de la población inmigrante 2001 – 2005 en valores absolutos:

2005			2001			Diferencia 2005-2001		
Total	Espanoles	Extranjeros	Total	Espanoles	Extranjeros	Total	Espanoles	Extranjeros
12.581	11.951	630	11.080	10.812	268	1.501	1.139	362

5.1. Crecimiento porcentual:

Ambos sexos			Varones			Mujeres		
2005	2001	Dif. Porc.	2005	2001	Dif. Porc.	2005	2001	Dif. Porc.
630	268	135,1	299	131	128,2	331	137	141,6

MASSALFASSAR

1. Población extranjera en el municipio: peso porcentual y distribuciones por sexo y edad. **N = 42.**

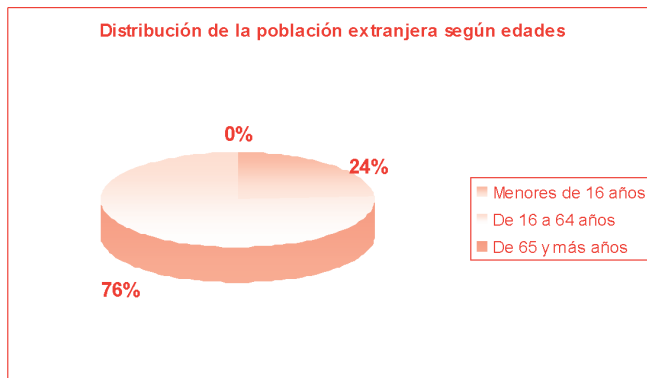
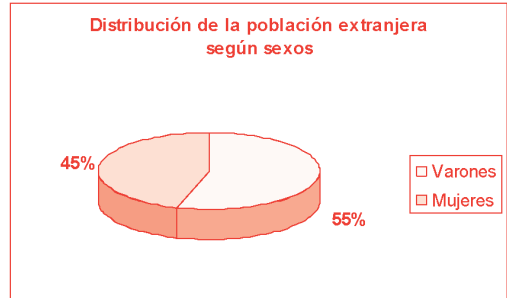
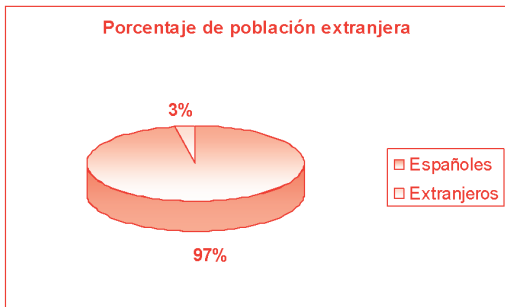

2. Población extranjera en el municipio según continente de procedencia

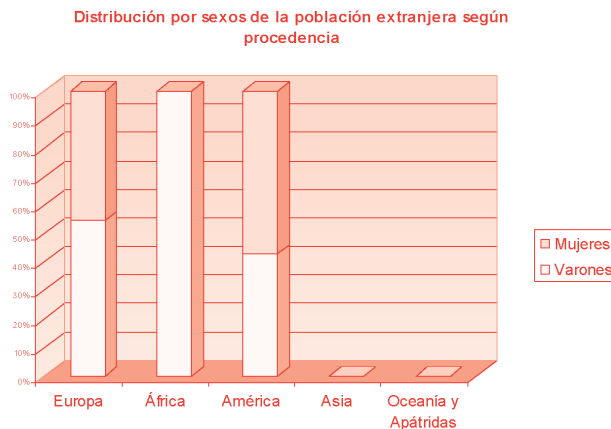

3. Distribución por sexos según continente de procedencia

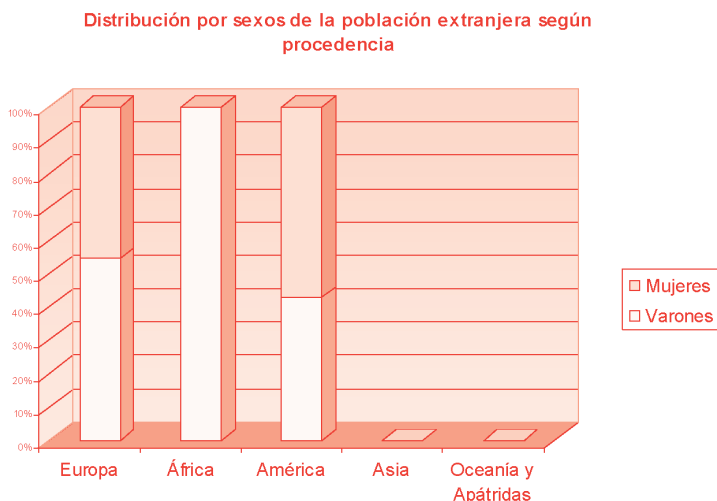

4. Mercado de trabajo y población inmigrante: relación con la actividad por sexos

Varones					Mujeres				
TOTAL	16 años ó más	Activos	Ocupados	Parado	TOTAL	16 años ó más	Activos	Ocupados	Parados
4	3	1	1	0	5	5	3	3	0

4.1. Tasas descriptivas:

Ambos sexos				Varones		Mujeres	
Tasa de Empleo	Tasa de Actividad	Tasa de Ocupación	Tasa de Paro	Tasa de Empleo	Tasa de Paro	Tasa de Empleo	Tasa de Paro
50,00	50,00	100,00	0,00	33,33	0,00	60,00	0,00

5. Evolución de la población inmigrante 2001 – 2005 en valores absolutos:

2005			2001			Diferencia 2005-2001		
Total	Españoles	Extranjeros	Total	Españoles	Extranjeros	Total	Españoles	Extranjeros
1.321	1.279	42	1.412	1.403	9	-91	-124	33

5.1. Crecimiento porcentual:

Ambos sexos			Varones			Mujeres		
2005	2001	Dif. Porc.	2005	2001	Dif. Porc.	2005	2001	Dif. Porc.
42	9	366,7	23	4	475,0	19	5	280,0

MASSAMAGRELL

1. Población extranjera en el municipio: peso porcentual y distribuciones por sexo y edad. N = 768.

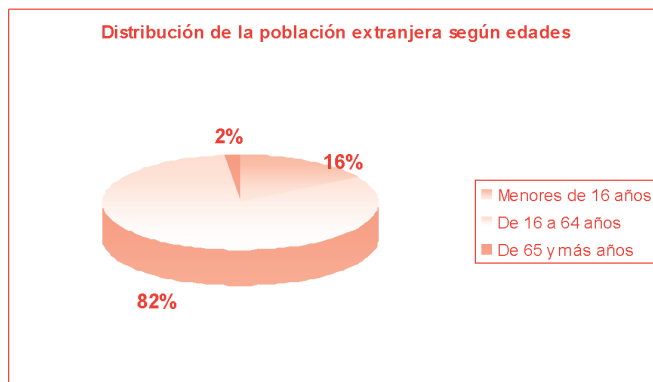
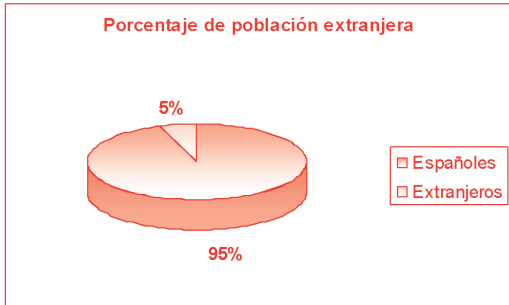

2. Población extranjera en el municipio según continente de procedencia

Distribución de la población extranjera según continente de procedencia

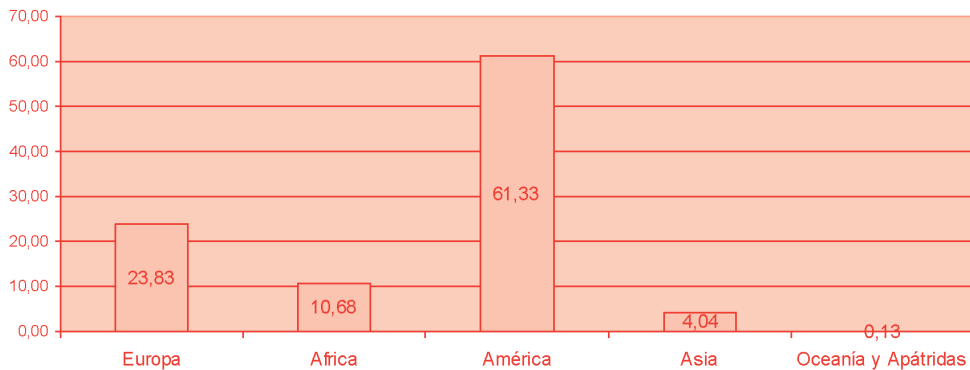

3. Distribución por sexos según continente de procedencia

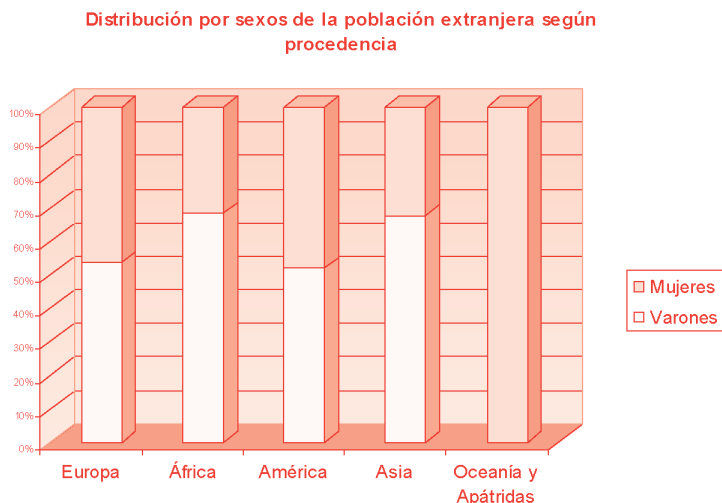

4. Mercado de trabajo y población inmigrante: relación con la actividad por sexos

Varones					Mujeres				
TOTAL	16 años ó más	Activos	Ocupados	Parado	TOTAL	16 años ó más	Activos	Ocupados	Parados
159	139	123	110	13	116	129	61	48	13

4.1. Tasas descriptivas:

Ambos sexos				Varones		Mujeres	
Tasa de Empleo	Tasa de Actividad	Tasa de Ocupació	Tasa de Paro	Tasa de Empleo	Tasa de Paro	Tasa de Empleo	Tasa de Paro
68,10	79,31	85,87	14,13	79,14	10,57	37,21	21,31

5. Evolución de la población inmigrante 2001 – 2005 en valores absolutos:

2005			2001			Diferencia 2005-2001		
Total	Españoles	Extranjeros	Total	Españoles	Extranjeros	Total	Españoles	Extranjeros
14.144	13.376	768	13.131	12.856	275	1.013	520	493

5.1. Crecimiento porcentual:

Ambos sexos			Varones			Mujeres		
2005	2001	Dif. Porc.	2005	2001	Dif. Porc.	2005	2001	Dif. Porc.
768	275	179,3	419	159	163,5	349	116	200,9

MELIANA

1. Población extranjera en el municipio: peso porcentual y distribuciones por sexo y edad. N = 415.

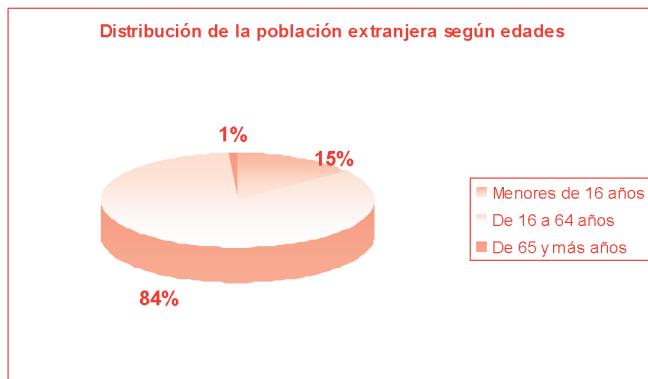
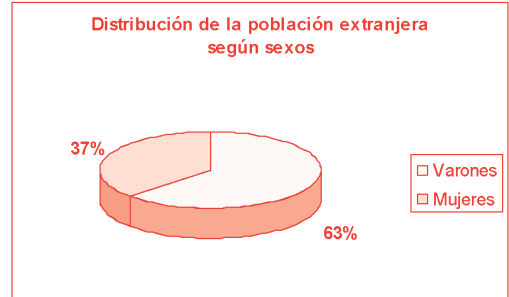
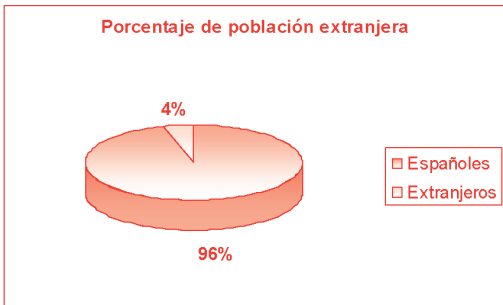

2. Población extranjera en el municipio según continente de procedencia

Distribución de la población extranjera según continente de procedencia

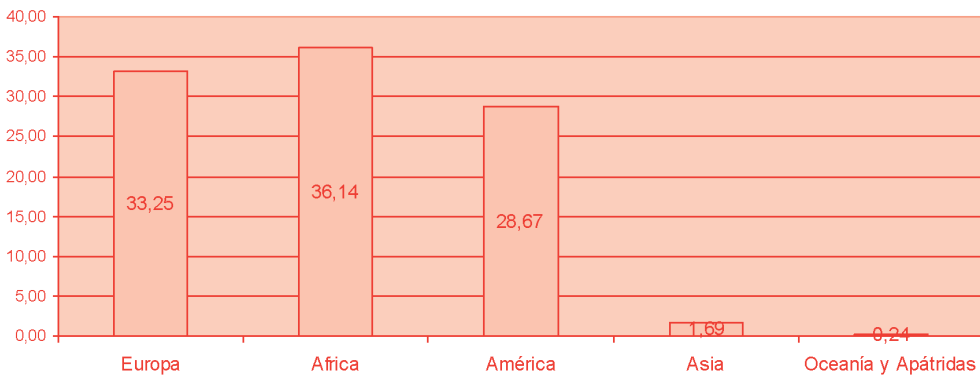

3. Distribución por sexos según continente de procedencia

Distribución por sexos de la población extranjera según procedencia

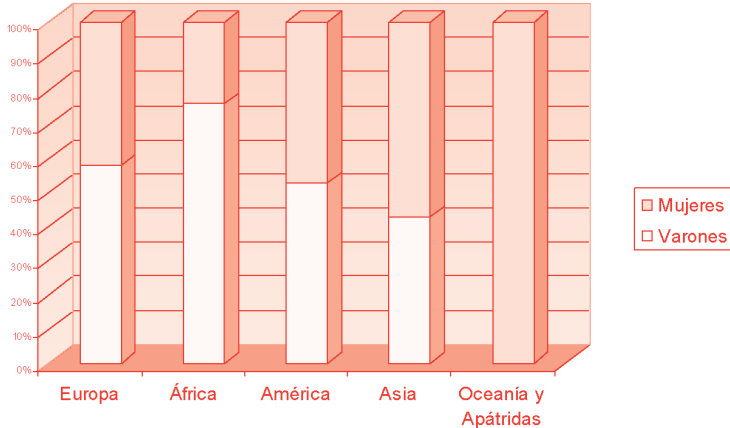

4. Mercado de trabajo y población inmigrante: relación con la actividad por sexos

Varones					Mujeres				
TOTAL	16 años ó más	Activos	Ocupados	Parado	TOTAL	16 años ó más	Activos	Ocupados	Parados
83	74	67	63	4	56	60	25	25	0

4.1. Tasas descriptivas:

Ambos sexos				Varones		Mujeres	
Tasa de Empleo	Tasa de Actividad	Tasa de Ocupación	Tasa de Paro	Tasa de Empleo	Tasa de Paro	Tasa de Empleo	Tasa de Paro
74,58	77,97	95,65	4,35	85,14	5,97	41,67	0,00

5. Evolución de la población inmigrante 2001 – 2005 en valores absolutos:

2005			2001			Diferencia 2005-2001		
Total	Españoles	Extranjeros	Total	Españoles	Extranjeros	Total	Españoles	Extranjeros
9.512	9.097	415	8.988	8.849	139	524	248	276

5.1. Crecimiento porcentual:

Ambos sexos			Varones			Mujeres		
2005	2001	Dif. Porc.	2005	2001	Dif. Porc.	2005	2001	Dif. Porc.
415	139	198,6	260	83	213,3	155	56	176,8

MONCADA

1. Población extranjera en el municipio: peso porcentual y distribuciones por sexo y edad. N = 1042.

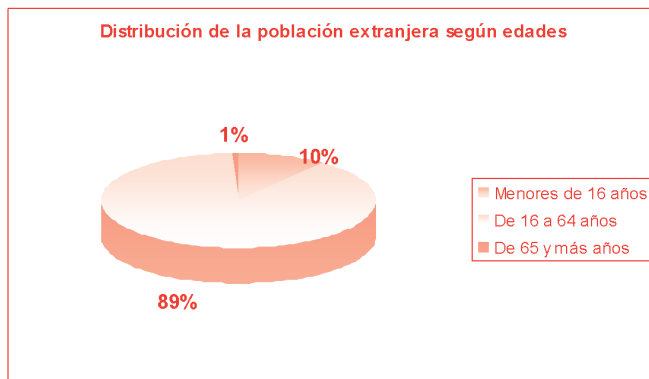
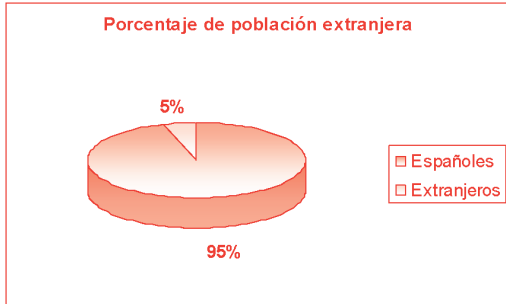

2. Población extranjera en el municipio según continente de procedencia

Distribución de la población extranjera según continente de procedencia

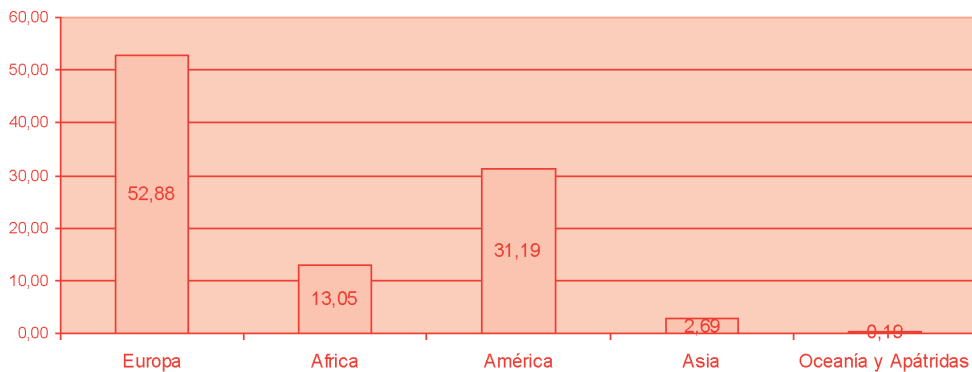

3. Distribución por sexos según continente de procedencia

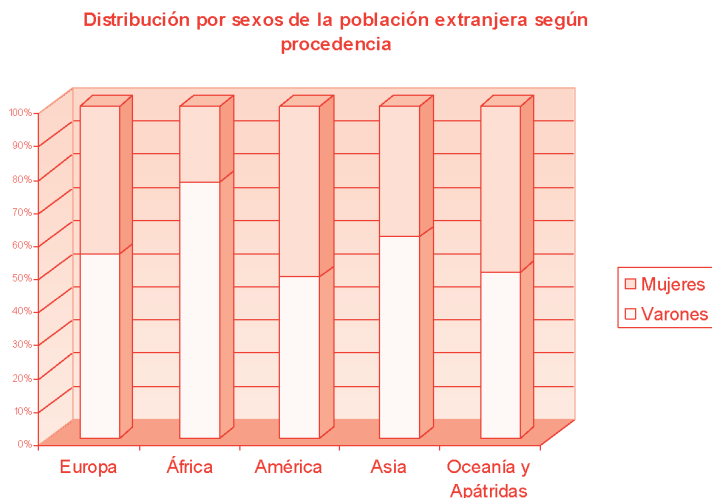

4. Mercado de trabajo y población inmigrante: relación con la actividad por sexos

Varones					Mujeres				
TOTAL	16 años ó más	Activos	Ocupados	Parado	TOTAL	16 años ó más	Activos	Ocupados	Parados
183	167	155	130	25	135	160	85	70	15

4.1. Tasas descriptivas:

Ambos sexos				Varones		Mujeres	
Tasa de Empleo	Tasa de Actividad	Tasa de Ocupació	Tasa de Paro	Tasa de Empleo	Tasa de Paro	Tasa de Empleo	Tasa de Paro
69,69	83,62	83,33	16,67	77,84	16,13	43,75	17,65

5. Evolución de la población inmigrante 2001 – 2005 en valores absolutos:

2005			2001			Diferencia 2005-2001		
Total	Españoles	Extranjeros	Total	Españoles	Extranjeros	Total	Españoles	Extranjeros
20.581	19.539	1.042	18.631	18.313	318	1.950	1.226	724

5.1. Crecimiento porcentual:

Ambos sexos			Varones			Mujeres		
2005	2001	Dif. Porc.	2005	2001	Dif. Porc.	2005	2001	Dif. Porc.
1042	318	227,7	587	183	220,8	455	135	237,0

MUSEROS

1. Población extranjera en el municipio: peso porcentual y distribuciones por sexo y edad. N = 255.

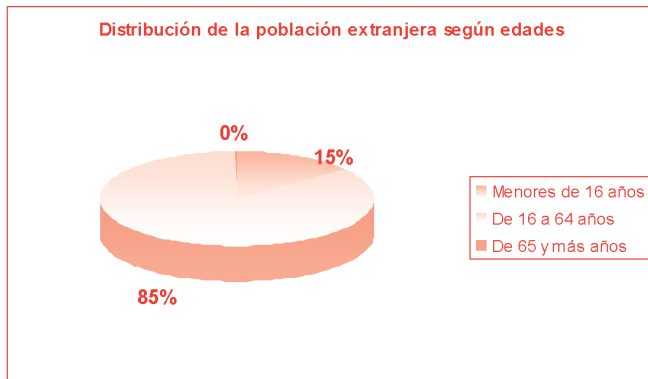
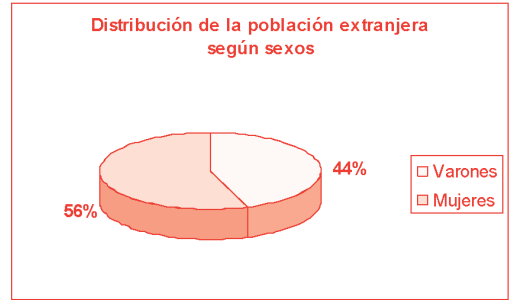
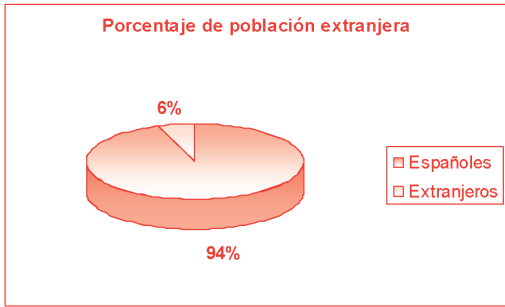

2. Población extranjera en el municipio según continente de procedencia

Distribución de la población extranjera según continente de procedencia

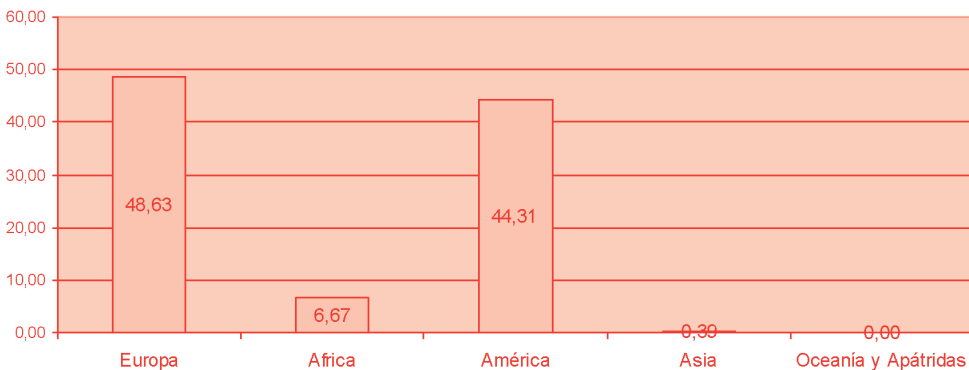

3. Distribución por sexos según continente de procedencia

Distribución por sexos de la población extranjera según procedencia

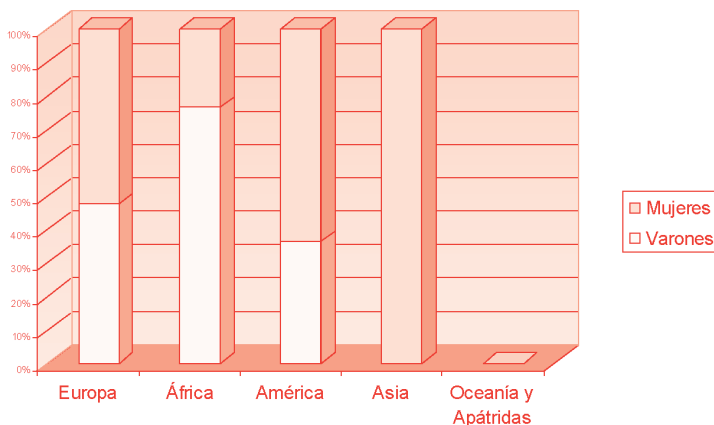

4. Mercado de trabajo y población inmigrante: relación con la actividad por sexos

Varones					Mujeres				
TOTAL	16 años ó más	Activos	Ocupados	Parado	TOTAL	16 años ó más	Activos	Ocupados	Parados
40	35	25	23	2	42	44	18	14	4

4.1. Tasas descriptivas:

Ambos sexos				Varones		Mujeres	
Tasa de Empleo	Tasa de Actividad	Tasa de Ocupació	Tasa de Paro	Tasa de Empleo	Tasa de Paro	Tasa de Empleo	Tasa de Paro
54,41	63,24	86,05	13,95	65,71	8,00	31,82	22,22

5. Evolución de la población inmigrante 2001 – 2005 en valores absolutos:

2005			2001			Diferencia 2005-2001		
Total	Españoles	Extranjeros	Total	Españoles	Extranjeros	Total	Españoles	Extranjeros
4.567	4.312	255	4.167	4.085	82	400	227	173

5.1. Crecimiento porcentual:

Ambos sexos			Varones			Mujeres		
2005	2001	Dif. Porc.	2005	2001	Dif. Porc.	2005	2001	Dif. Porc.
255	82	211,0	113	40	182,5	142	42	238,1

PATERNA

1. Población extranjera en el municipio: peso porcentual y distribuciones por sexo y edad. N = 3181.

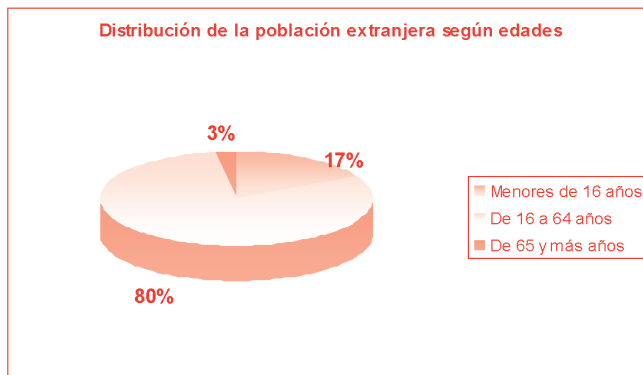
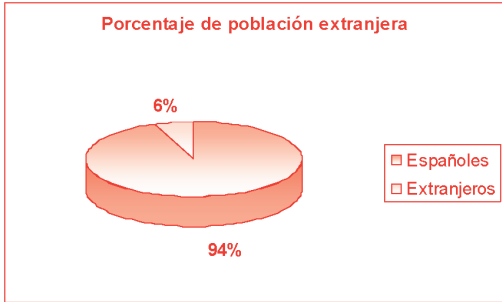

2. Población extranjera en el municipio según continente de procedencia

Distribución de la población extranjera según continente de procedencia

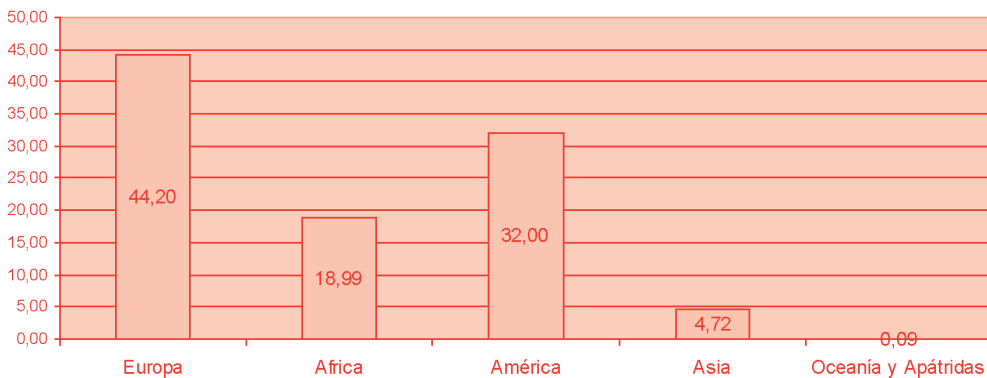

3. Distribución por sexos según continente de procedencia

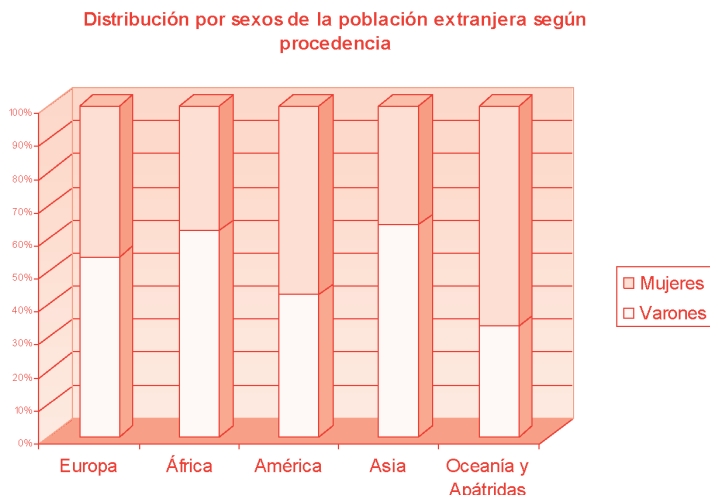

4. Mercado de trabajo y población inmigrante: relación con la actividad por sexos

Varones					Mujeres				
TOTAL	16 años ó más	Activos	Ocupados	Parado	TOTAL	16 años ó más	Activos	Ocupados	Parados
541	447	365	303	62	514	576	230	170	60

4.1. Tasas descriptivas:

Ambos sexos				Varones		Mujeres	
Tasa de Empleo	Tasa de Actividad	Tasa de Ocupación	Tasa de Paro	Tasa de Empleo	Tasa de Paro	Tasa de Empleo	Tasa de Paro
54,43	68,47	79,50	20,50	67,79	16,99	29,51	26,09

5. Evolución de la población inmigrante 2001 – 2005 en valores absolutos:

2005			2001			Diferencia 2005-2001		
Total	Españoles	Extranjeros	Total	Españoles	Extranjeros	Total	Españoles	Extranjeros
54.560	51.379	3.181	46.974	45.919	1.055	7.586	5.460	2.126

5.1. Crecimiento porcentual:

Ambos sexos			Varones			Mujeres		
2005	2001	Dif. Porc.	2005	2001	Dif. Porc.	2005	2001	Dif. Porc.
3181	1055	201,5	1674	541	209,4	1507	514	193,2

POBLA DE FARNALS, LA

1. Población extranjera en el municipio: peso porcentual y distribuciones por sexo y edad. N = 569.

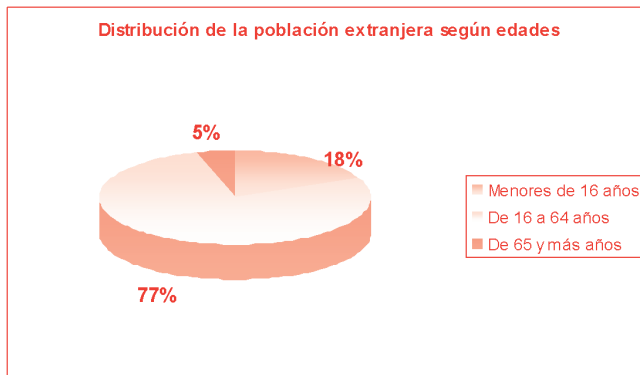
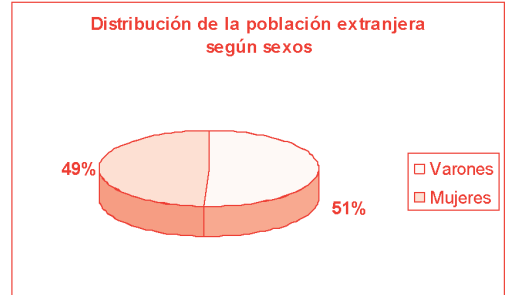
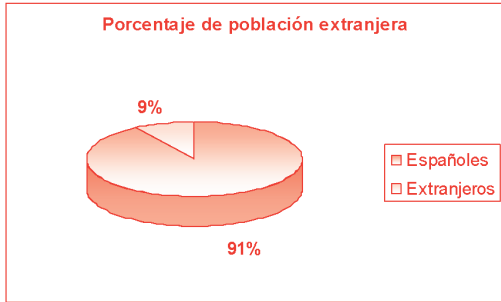

2. Población extranjera en el municipio según continente de procedencia

Distribución de la población extranjera según continente de procedencia

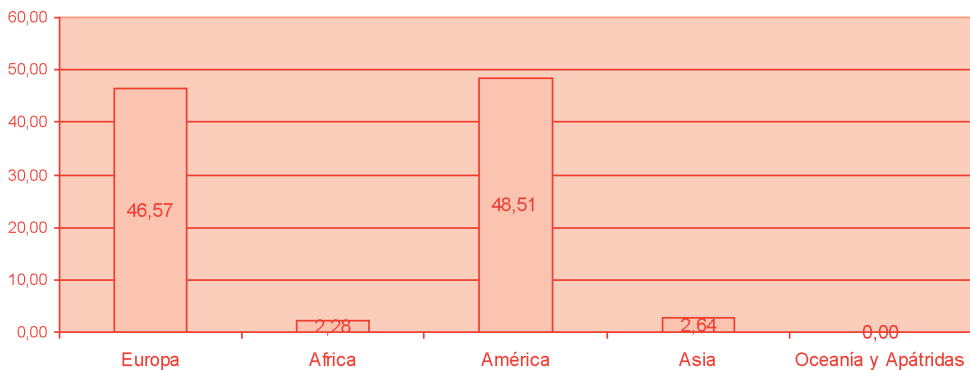

3. Distribución por sexos según continente de procedencia

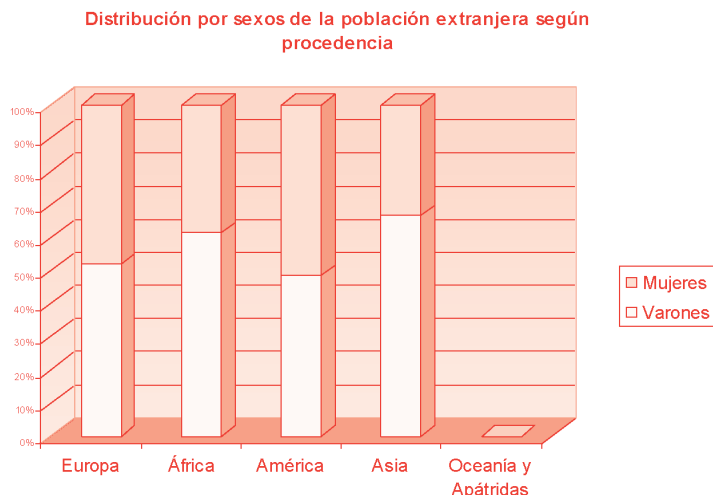

4. Mercado de trabajo y población inmigrante: relación con la actividad por sexos

Varones					Mujeres				
TOTAL	16 años ó más	Activos	Ocupados	Parado	TOTAL	16 años ó más	Activos	Ocupados	Parados
91	77	56	46	10	88	98	32	23	9

4.1. Tasas descriptivas:

Ambos sexos				Varones		Mujeres	
Tasa de Empleo	Tasa de Actividad	Tasa de Ocupació	Tasa de Paro	Tasa de Empleo	Tasa de Paro	Tasa de Empleo	Tasa de Paro
47,26	60,27	78,41	21,59	59,74	17,86	23,47	28,13

5. Evolución de la población inmigrante 2001 – 2005 en valores absolutos:

2005			2001			Diferencia 2005-2001		
Total	Españoles	Extranjeros	Total	Españoles	Extranjeros	Total	Españoles	Extranjeros
6.191	5.622	569	5.287	5.108	179	904	514	390

5.1. Crecimiento porcentual:

Ambos sexos			Varones			Mujeres		
2005	2001	Dif. Porc.	2005	2001	Dif. Porc.	2005	2001	Dif. Porc.
569	179	217,9	290	91	218,7	279	88	217,0

PUIG, EL

1. Población extranjera en el municipio: peso porcentual y distribuciones por sexo y edad. N = 460.

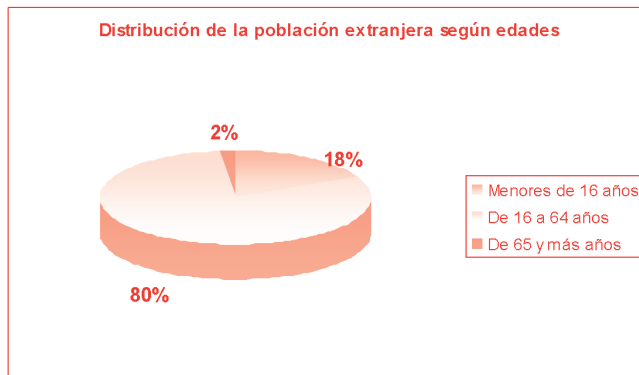
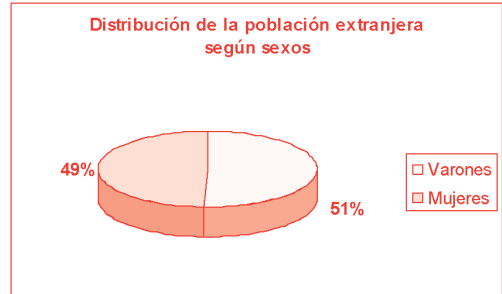
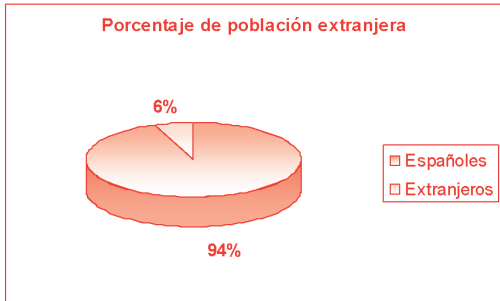

2. Población extranjera en el municipio según continente de procedencia

Distribución de la población extranjera según continente de procedencia

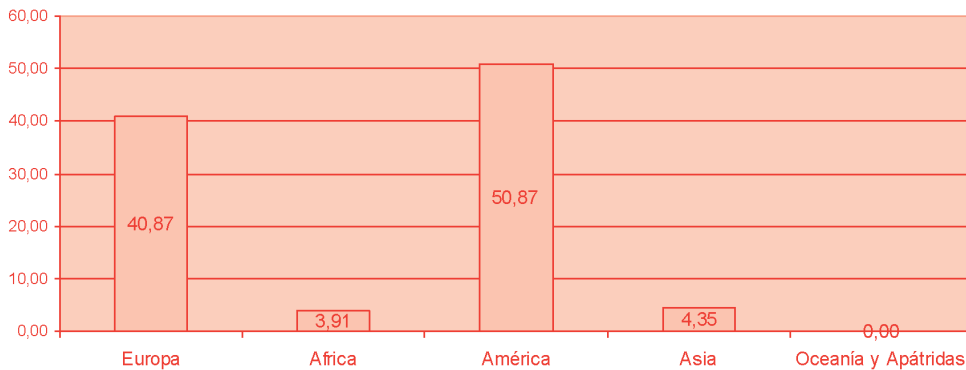

3. Distribución por sexos según continente de procedencia

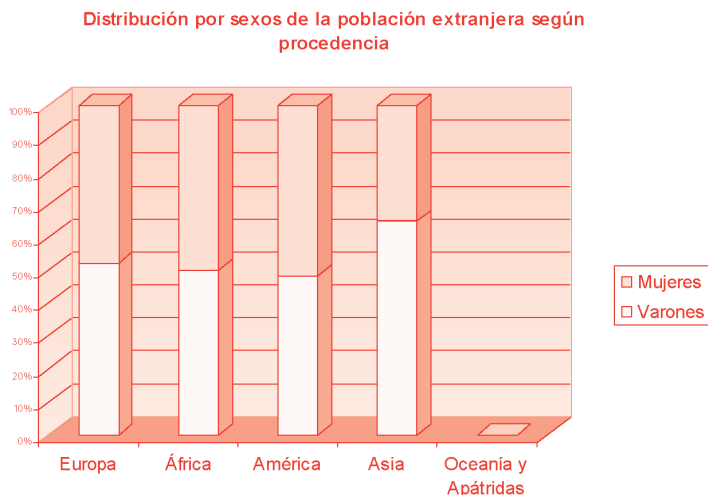

4. Mercado de trabajo y población inmigrante: relación con la actividad por sexos

Varones					Mujeres				
TOTAL	16 años ó más	Activos	Ocupados	Parado	TOTAL	16 años ó más	Activos	Ocupados	Parados
103	80	69	60	9	107	116	53	46	7

4.1. Tasas descriptivas:

Ambos sexos				Varones		Mujeres	
Tasa de Empleo	Tasa de Actividad	Tasa de Ocupació	Tasa de Paro	Tasa de Empleo	Tasa de Paro	Tasa de Empleo	Tasa de Paro
60,92	70,11	86,89	13,11	75,00	13,04	39,66	13,21

5. Evolución de la población inmigrante 2001 – 2005 en valores absolutos:

2005			2001			Diferencia 2005-2001		
Total	Españoles	Extranjeros	Total	Españoles	Extranjeros	Total	Españoles	Extranjeros
7.889	7.429	460	7.352	7.142	210	537	287	250

5.1. Crecimiento porcentual:

Ambos sexos			Varones			Mujeres		
2005	2001	Dif. Porc.	2005	2001	Dif. Porc.	2005	2001	Dif. Porc.
460	210	119,0	233	103	126,2	227	107	112,1

PUÇOL

1. Población extranjera en el municipio: peso porcentual y distribuciones por sexo y edad. N = 943.

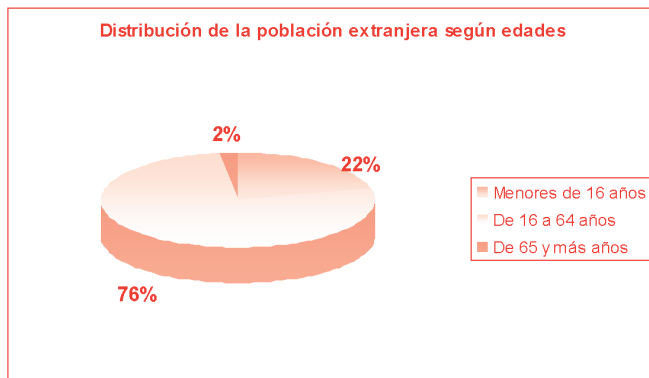
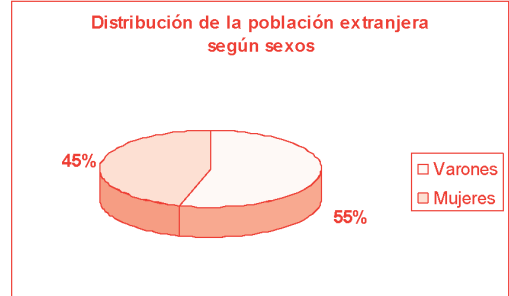
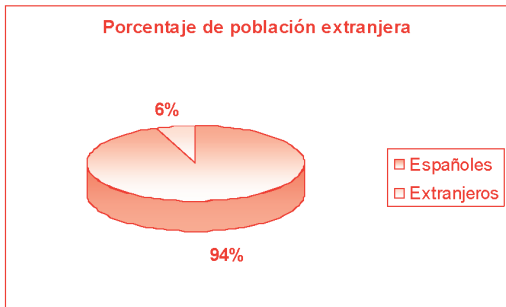

2. Población extranjera en el municipio según continente de procedencia

Distribución de la población extranjera según continente de procedencia

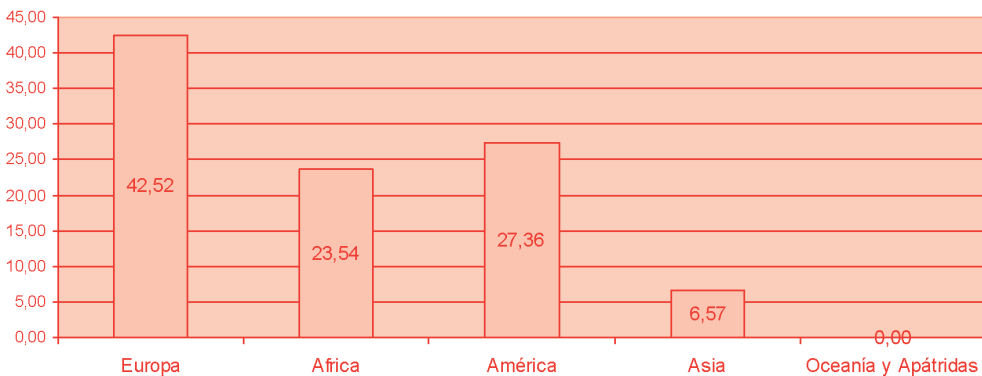

3. Distribución por sexos según continente de procedencia

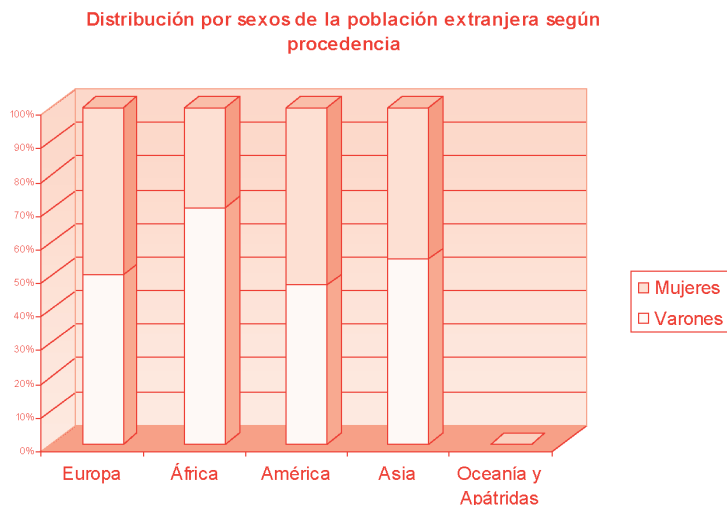

4. Mercado de trabajo y población inmigrante: relación con la actividad por sexos

Varones					Mujeres				
TOTAL	16 años ó más	Activos	Ocupados	Parado	TOTAL	16 años ó más	Activos	Ocupados	Parados
168	138	124	105	19	155	174	71	62	9

4.1. Tasas descriptivas:

Ambos sexos				Varones		Mujeres	
Tasa de Empleo	Tasa de Actividad	Tasa de Ocupació	Tasa de Paro	Tasa de Empleo	Tasa de Paro	Tasa de Empleo	Tasa de Paro
62,78	73,31	85,64	14,36	76,09	15,32	35,63	12,68

5. Evolución de la población inmigrante 2001 – 2005 en valores absolutos:

2005			2001			Diferencia 2005-2001		
Total	Españoles	Extranjeros	Total	Españoles	Extranjeros	Total	Españoles	Extranjeros
16.531	15.588	943	14.965	14.642	323	1.566	946	620

5.1. Crecimiento porcentual:

Ambos sexos			Varones			Mujeres		
2005	2001	Dif. Porc.	2005	2001	Dif. Porc.	2005	2001	Dif. Porc.
943	323	192,0	514	168	206,0	429	155	176,8

RAFELBUNYOL

1. Población extranjera en el municipio: peso porcentual y distribuciones por sexo y edad. N = 287.

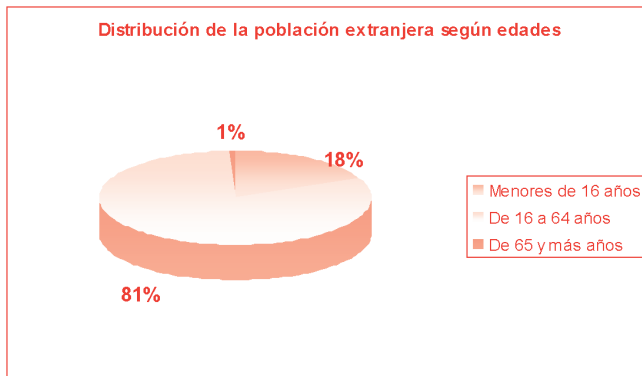
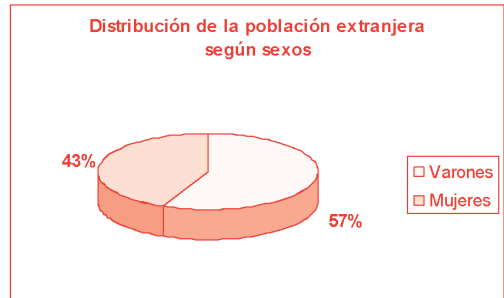
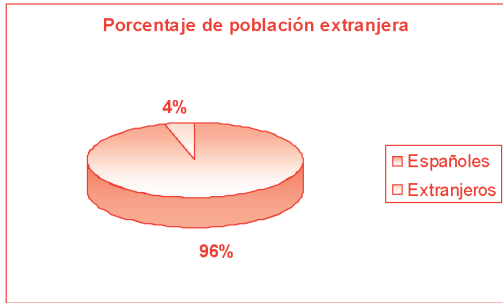

2. Población extranjera en el municipio según continente de procedencia

Distribución de la población extranjera según continente de procedencia

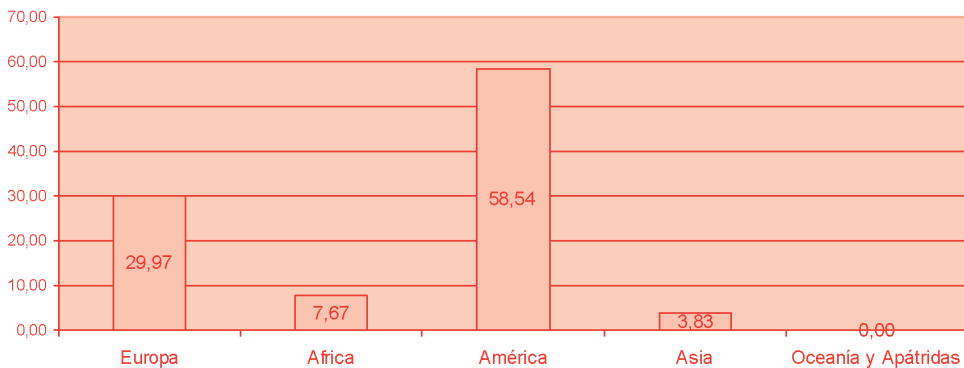

3. Distribución por sexos según continente de procedencia

Distribución por sexos de la población extranjera según procedencia

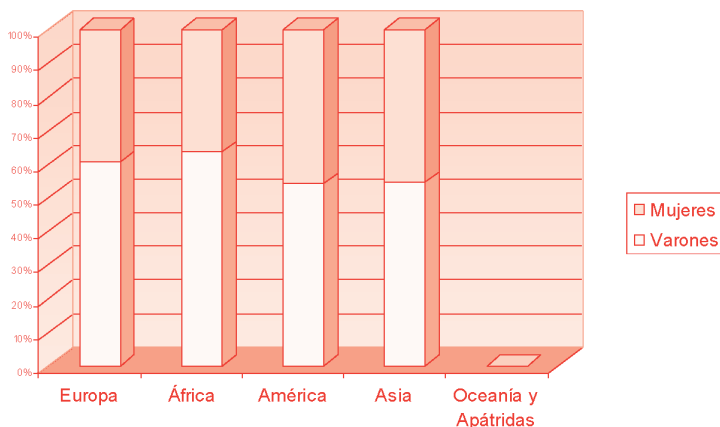

4. Mercado de trabajo y población inmigrante: relación con la actividad por sexos

Varones					Mujeres				
TOTAL	16 años ó más	Activos	Ocupados	Parado	TOTAL	16 años ó más	Activos	Ocupados	Parados
33	28	24	23	1	16	17	8	6	2

4.1. Tasas descriptivas:

Ambos sexos				Varones		Mujeres	
Tasa de Empleo	Tasa de Actividad	Tasa de Ocupació	Tasa de Paro	Tasa de Empleo	Tasa de Paro	Tasa de Empleo	Tasa de Paro
70,73	78,05	90,63	9,38	82,14	4,17	35,29	25,00

5. Evolución de la población inmigrante 2001 – 2005 en valores absolutos:

2005			2001			Diferencia 2005-2001		
Total	Espanoles	Extranjeros	Total	Espanoles	Extranjeros	Total	Espanoles	Extranjeros
6.580	6.293	287	5.727	5.678	49	853	615	238

5.1. Crecimiento porcentual:

Ambos sexos			Varones			Mujeres		
2005	2001	Dif. Porc.	2005	2001	Dif. Porc.	2005	2001	Dif. Porc.
287	49	485,7	163	33	393,9	124	16	675,0

ROCAFORT

1. Población extranjera en el municipio: peso porcentual y distribuciones por sexo y edad. N = 337.

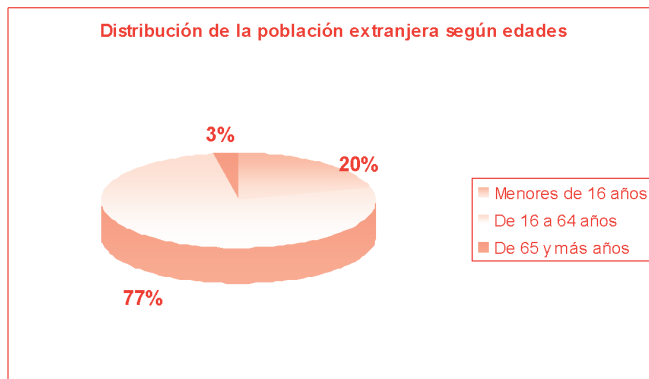
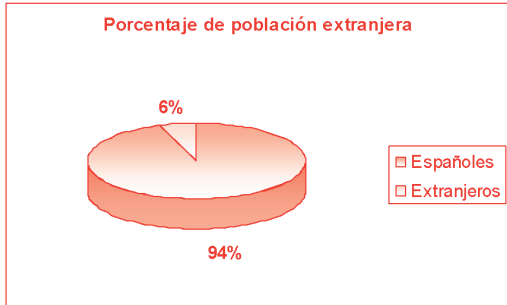

2. Población extranjera en el municipio según continente de procedencia

Distribución de la población extranjera según continente de procedencia

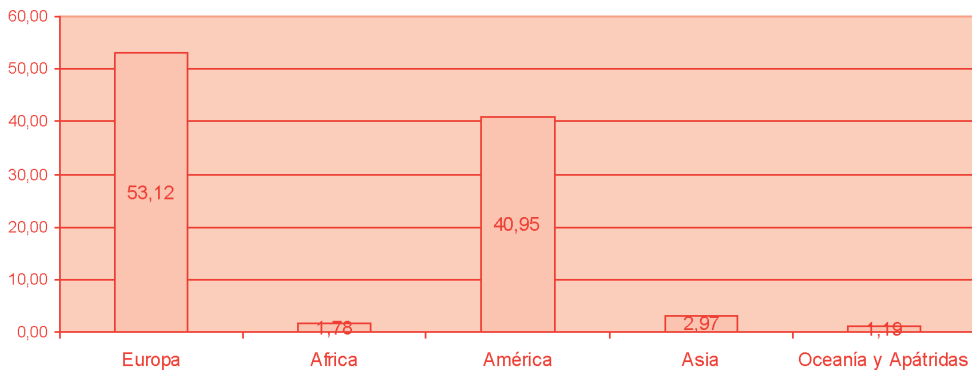

3. Distribución por sexos según continente de procedencia

Distribución por sexos de la población extranjera según procedencia

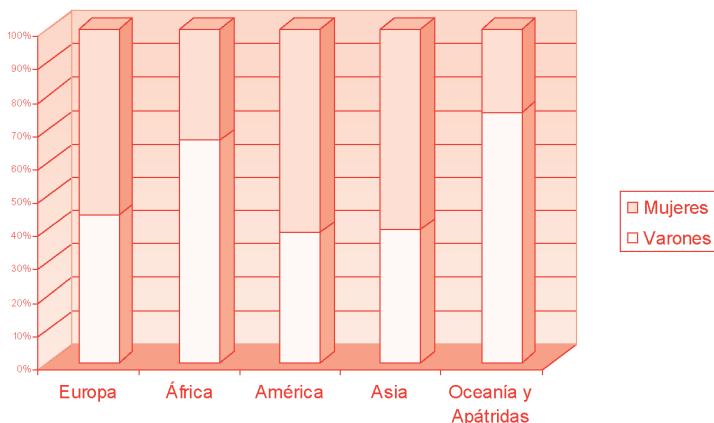

4. Mercado de trabajo y población inmigrante: relación con la actividad por sexos

Varones					Mujeres				
TOTAL	16 años ó más	Activos	Ocupados	Parado	TOTAL	16 años ó más	Activos	Ocupados	Parados
74	53	40	33	7	113	120	49	44	5

4.1. Tasas descriptivas:

Ambos sexos				Varones		Mujeres	
Tasa de Empleo	Tasa de Actividad	Tasa de Ocupació	Tasa de Paro	Tasa de Empleo	Tasa de Paro	Tasa de Empleo	Tasa de Paro
54,61	63,12	86,52	13,48	62,26	17,50	36,67	10,20

5. Evolución de la población inmigrante 2001 – 2005 en valores absolutos:

2005			2001			Diferencia 2005-2001		
Total	Españoles	Extranjeros	Total	Españoles	Extranjeros	Total	Españoles	Extranjeros
6.088	5.751	337	5.341	5.154	187	747	597	150

5.1. Crecimiento porcentual:

Ambos sexos			Varones			Mujeres		
2005	2001	Dif. Porc.	2005	2001	Dif. Porc.	2005	2001	Dif. Porc.
337	187	80,2	144	74	94,6	193	113	70,8

TAVERNES BLANQUES

1. Población extranjera en el municipio: peso porcentual y distribuciones por sexo y edad. N = 423.

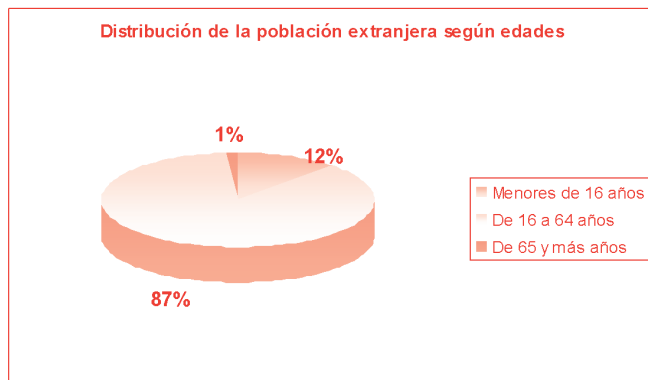
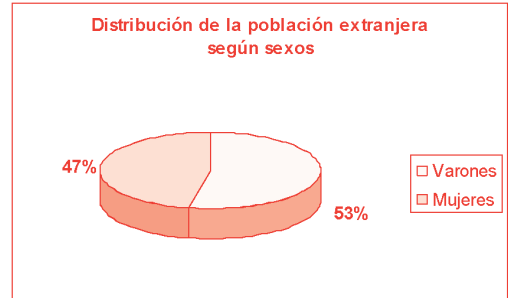
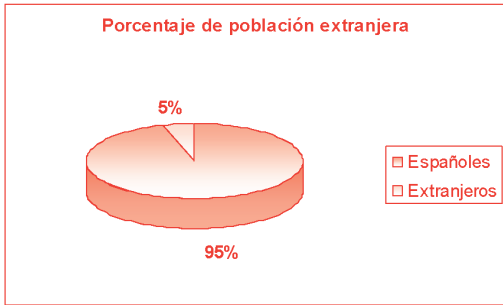

2. Población extranjera en el municipio según continente de procedencia

Distribución de la población extranjera según continente de procedencia

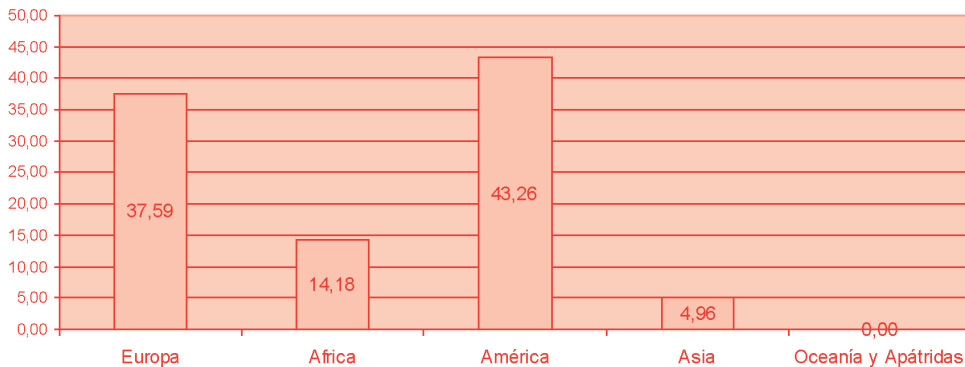

3. Distribución por sexos según continente de procedencia

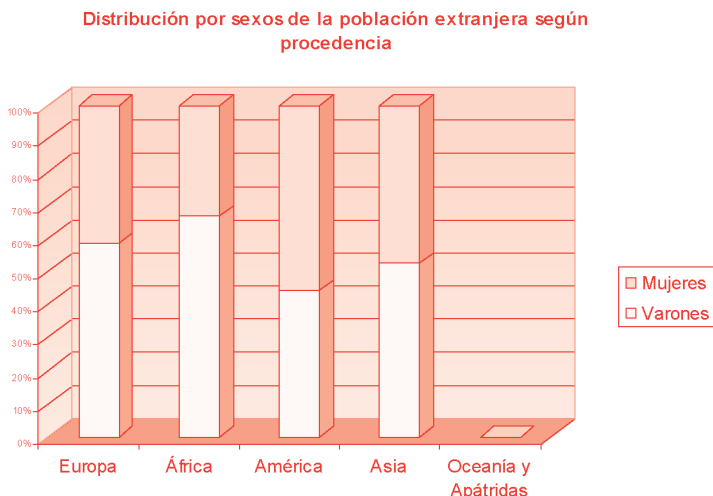

4. Mercado de trabajo y población inmigrante: relación con la actividad por sexos

Varones					Mujeres				
TOTAL	16 años ó más	Activos	Ocupados	Parado	TOTAL	16 años ó más	Activos	Ocupados	Parados
85	81	65	48	17	53	70	26	14	12

4.1. Tasas descriptivas:

Ambos sexos				Varones		Mujeres	
Tasa de Empleo	Tasa de Actividad	Tasa de Ocupació	Tasa de Paro	Tasa de Empleo	Tasa de Paro	Tasa de Empleo	Tasa de Paro
48,82	71,65	68,13	31,87	59,26	26,15	20,00	46,15

5. Evolución de la población inmigrante 2001 – 2005 en valores absolutos:

2005			2001			Diferencia 2005-2001		
Total	Españoles	Extranjeros	Total	Españoles	Extranjeros	Total	Españoles	Extranjeros
9.186	8.763	423	8.653	8.515	138	533	248	285

5.1. Crecimiento porcentual:

Ambos sexos			Varones			Mujeres		
2005	2001	Dif. Porc.	2005	2001	Dif. Porc.	2005	2001	Dif. Porc.
423	138	206,5	225	85	164,7	198	53	273,6

VINALESA

1. Población extranjera en el municipio: peso porcentual y distribuciones por sexo y edad. N = 73.

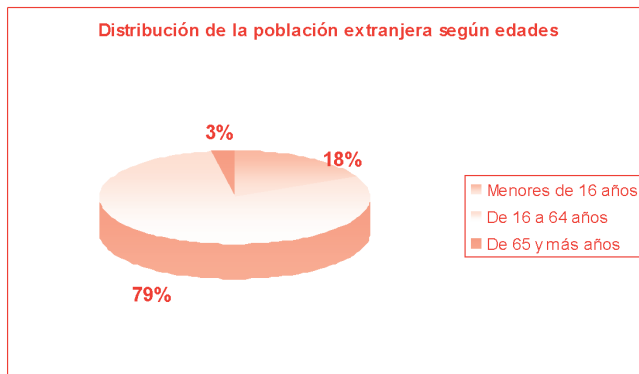
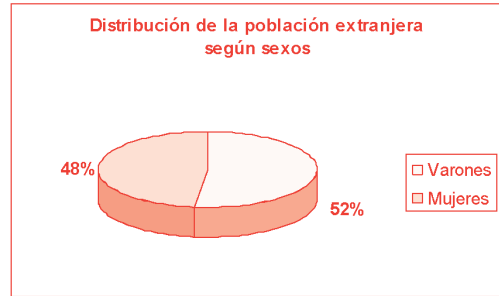
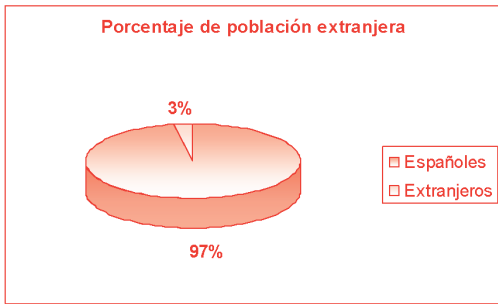

2. Población extranjera en el municipio según continente de procedencia

Distribución de la población extranjera según continente de procedencia

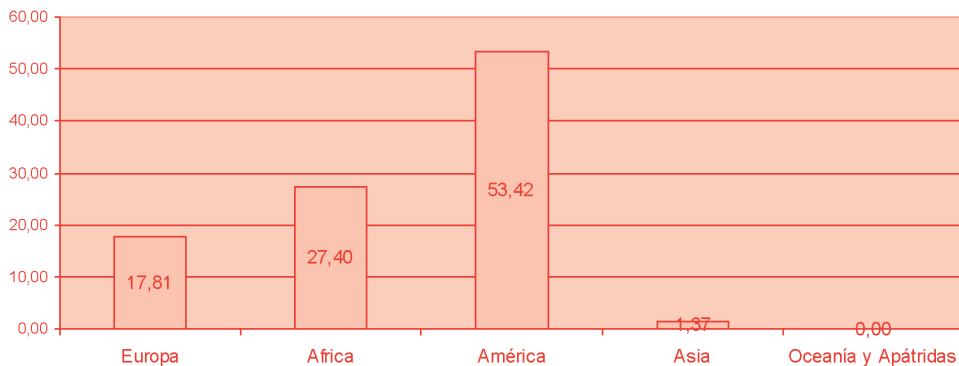

3. Distribución por sexos según continente de procedencia

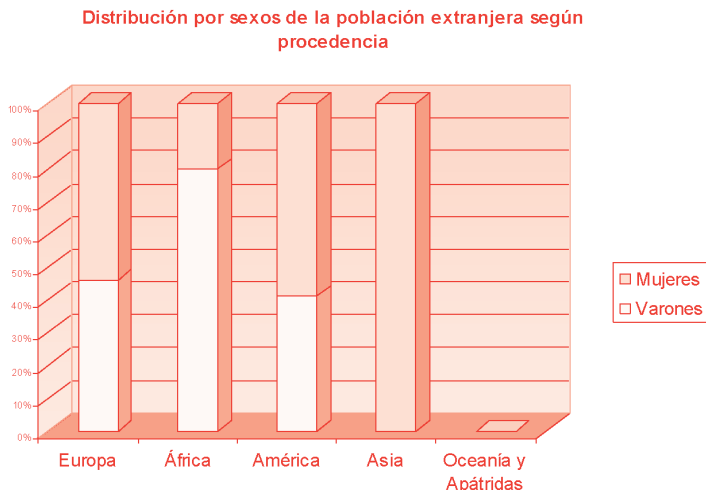

4. Mercado de trabajo y población inmigrante: relación con la actividad por sexos

Varones					Mujeres				
TOTAL	16 años ó más	Activos	Ocupados	Parado	TOTAL	16 años ó más	Activos	Ocupados	Parados
8	8	8	6	2	6	8	4	4	0

4.1. Tasas descriptivas:

Ambos sexos				Varones		Mujeres	
Tasa de Empleo	Tasa de Actividad	Tasa de Ocupació	Tasa de Paro	Tasa de Empleo	Tasa de Paro	Tasa de Empleo	Tasa de Paro
76,92	92,31	83,33	16,67	75,00	25,00	50,00	0,00

5. Evolución de la población inmigrante 2001 – 2005 en valores absolutos:

2005			2001			Diferencia 2005-2001		
Total	Espanoles	Extranjeros	Total	Espanoles	Extranjeros	Total	Espanoles	Extranjeros
2.592	2.519	73	2.431	2.417	14	161	102	59

5.1. Crecimiento porcentual:

Ambos sexos			Varones			Mujeres		
2005	2001	Dif. Porc.	2005	2001	Dif. Porc.	2005	2001	Dif. Porc.
73	14	421,4	38	8	375,0	35	6	483,3

7. CONCLUSIONES

1. L'Horta Nord acoge un 5,64% de personas extranjeras respecto de su población total, siendo para toda la Comunidad Valenciana un 12,4% y para el estado español un 8,64%. Esto nos sitúa en una situación privilegiada para la elaboración de medidas que permitan abordar el fenómeno de la inmigración de manera eficaz.
2. La Poble de Farnals es el municipio que mayor tasa porcentual de población inmigrante presenta alcanzando el 9,19%. Con porcentajes superiores al 6% se ubican Albuixech, Alfara del Patriarca o Burjassot. En sentido contrario, municipios como Vinalesa, Albalat, Emperador y Almàssera no superan el 3% de población inmigrante respecto del total poblacional.
3. Podemos observar cómo la franja de edad mayoritaria es aquélla que comprende la edad laboral, entre los 16 y 64 años, con una proporción del 82,35% del total. No obstante, empieza a haber un importante número de menores en edad escolar 15,49%, lo que indica un cambio en los modelos migratorios, tendiendo a ser más estables y duraderos.
4. La población inmigrante mayoritaria en la comarca es de origen europeo (41,11%); le siguen muy de cerca con un 39,96% los inmigrantes procedentes del continente americano, llegando sólo al 15,13% los de origen africano y un 3,65% los asiáticos.
5. Aunque observamos importantes desigualdades en cuanto al acceso al mercado laboral entre géneros en ambas poblaciones (española y extranjera), el efecto de desigualdad entre géneros es más llamativo, si cabe, el caso de los extranjeros. Así, la tasa de empleo masculina de extranjeros en la comarca alcanza el 71,22% frente a la femenina que se sitúa en el 32,86% , situación que se agrava teniendo en cuenta que la tasa de paro femenino alcanza el 21,6% frente al 15,01% de tasa de paro masculino
6. En cuanto a los municipios que mayor gravedad revisten respecto de la situación laboral de las mujeres extranjeras residentes son Paterna con una tasa de empleo del 29,51% frente al 26,09% de tasa de paro, Godella con una tasa de empleo del 28,19 % y una tasa de paro del 25% y Burjassot cuya tasa de empleo es del 29,31% frente al 26,54% de tasa de paro.
7. Dos municipios presentan tasas de empleo masculinas superiores al 90%. Llamativo es el caso de Alfara, que con una tasa de empleo de este colectivo del 92% no existe desempleo.

Asimismo, el municipio de Foios, que en el caso de las mujeres presenta una de las más bajas tasas de empleo (25,71%), en el caso de los hombres alcanza el 92,54% con una tasa relativamente baja de paro (7,46%) en función de la media comarcal.

8. Específicamente, con respecto a la población inmigrante, se encuentran diferencias en el análisis comparativo entre el mercado de trabajo comarcal y el autonómico. Así, en general, mientras que el mercado inmigrante en el promedio autonómico define una tasa de empleo ligeramente inferior a la del mercado total y una tasa de paro significativamente mayor, en el espacio comarcal, la población extranjera, aún manteniendo una tasa de paro superior a la de la población total, presenta un mayor dinamismo laboral en términos de tasa de empleo significativamente superior al del mercado total, redundando en un paro ubicado en tasas similares a las del mercado autonómico, pero de menor gravedad relativa.
9. La población extranjera en la comarca ha incrementado su peso porcentual en más de tres puntos en el período entre 2001 y 2005, pasando de un 2,10 por ciento a un 5,64 respecto de la población total. El crecimiento de la población extranjera ha sido importante, de 4.851 extranjeros a 14.428, con un aumento próximo al 198 por ciento, triplicando, como vemos, su volumen poblacional absoluto en cuatro años.
10. En cuanto a la evaluación del crecimiento de la población extranjera en valores absolutos, tanto en la comarca como en la Comunidad Valenciana, se producen incrementos en todos los continentes de procedencia. En la comarca, en concreto, los incrementos son especialmente importantes en el caso de personas procedentes de América y Europa, con porcentajes de crecimiento del 223 y 203 por ciento respectivamente. Los oceánicos incrementan su presencia en un 186 %, los africanos un 156 % y, finalmente, los asiáticos son los que menos crecen, con un 110 %.

8. ANEXOS: TABLAS DE DATOS DEL PADRÓN MUNICIPAL 2005 Y DEL CENSO 2001

- I: Desagregación de datos del padrón municipal de 2005**
- II: Desagregación de datos del censo de 2001**
- III: Comparativa comarcal – autonómica según padrón de 2005**
- IV: Comparativa comarcal – autonómica según censo de 2001**
- V: Comparación (evolución poblacional) censo 2001 – padrón 2005 a nivel municipal y comarcal**
- VI: Comparación (evolución poblacional) censo 2001 – padrón 2005 a nivel comarcal y autonómico**

DESAGREGACIÓN DE DATOS DEL PADRÓN MUNICIPAL DE 2005

Población por sexo, municipios y nacionalidad

INE: Padrón 2005

Municipios	Ambos sexos			Varones			Mujeres		
	Total	Españoles	Extranjeros	Total	Españoles	Extranjeros	Total	Españoles	Extranjeros
Albalat dels Sorells	3486	3389	97	1714	1661	53	1772	1728	44
Alboraya	20514	19067	1447	10257	9490	767	10257	9577	680
Albuixech	3478	3234	244	1728	1587	141	1750	1647	103
Alfara del Patriarca	2801	2611	190	1398	1294	104	1403	1317	86
Almàssera	6737	6568	169	3265	3173	92	3472	3395	77
Bonrepòs i Mirambell	2732	2622	110	1360	1305	45	1382	1317	65
Burjassot	37394	36024	2370	18309	17054	1255	19085	17970	1115
Emperador	295	287	8	154	149	5	141	138	3
Foios	6193	5825	368	3047	2801	246	3146	3024	122
Godella	12581	11951	630	6186	5887	299	6395	6064	331
Massalfassar	1321	1279	42	645	622	23	676	657	19
Massamagrell	14144	13376	768	7044	6625	419	7100	6751	349
Meliana	9512	9097	415	4725	4465	260	4787	4632	155
Moncada	20581	19539	1042	10249	9662	587	10332	9877	455
Museros	4567	4312	255	2282	2169	113	2285	2143	142
Paterna	54560	51379	3181	27206	25532	1674	27354	25847	1507
Pobla de Farnals (la)	6191	5622	569	3172	2882	290	3019	2740	279
Puig	7889	7429	460	3909	3676	233	3980	3753	227
Puçol	16531	15588	943	8216	7702	514	8315	7886	429
Rafelbuñol/Rafelbunyol	6580	6293	287	3261	3098	163	3319	3195	124
Rocafort	6088	5751	337	2990	2846	144	3098	2905	193
Tavernes Blanques	9186	8763	423	4526	4301	225	4660	4462	198
Vinlesa	2592	2519	73	1258	1220	38	1334	1299	35
TOTAL HORTA NORD	255953	241525	14428	126891	119201	7690	129062	122324	6738

Población por sexo: porcentajes sobre total de cada relación

INE: Padrón 2005

Municipios	Población total		Población española		Población extranjera	
	Varones	Mujeres	Varones	Mujeres	Varones	Mujeres
Albalat dels Sorells	49,17	50,83	49,01	50,99	54,64	45,36
Alboraya	50,00	50,00	49,77	50,23	53,01	46,99
Albuixech	49,68	50,32	49,07	50,93	57,79	42,21
Alfara del Patriarca	49,91	50,09	49,56	50,44	54,74	45,26
Almàssera	48,46	51,54	48,31	51,69	54,44	45,56
Bonrepòs i Mirambell	49,41	50,59	49,77	50,23	40,91	59,09
Burjassot	48,96	51,04	48,69	51,31	52,95	47,05
Emperador	52,20	47,80	51,92	48,08	62,50	37,50
Foios	49,20	50,80	48,09	51,91	66,85	33,15
Godella	49,17	50,83	49,26	50,74	47,46	52,54
Massalfassar	48,83	51,17	48,63	51,37	54,76	45,24
Massamagrell	49,80	50,20	49,53	50,47	54,56	45,44
Meliana	49,67	50,33	49,08	50,92	62,65	37,35
Moncada	49,80	50,20	49,45	50,55	56,33	43,67
Museros	49,97	50,03	50,30	49,70	44,31	55,69
Paterna	49,86	50,14	49,69	50,31	52,62	47,38
Pobla de Farnals (la)	51,24	48,76	51,26	48,74	50,97	49,03
Puig	49,55	50,45	49,48	50,52	50,65	49,35
Puçol	49,70	50,30	49,41	50,59	54,51	45,49
Rafelbuñol/Rafelbunyol	49,56	50,44	49,23	50,77	56,79	43,21
Rocafort	49,11	50,89	49,49	50,51	42,73	57,27
Tavernes Blanques	49,27	50,73	49,08	50,92	53,19	46,81
Vinlesa	48,53	51,47	48,43	51,57	52,05	47,95
TOTAL HORTA NORD	49,58	50,42	49,35	50,65	53,30	46,70

Población extranjera por municipios: porcentajes sobre total poblacional

INE: Padrón 2005

Municipios	% extranjeros	Desv. sobre la media
Albalat dels Sorells	2,78	-2,86
Alboraya	7,05	1,41
Albuixech	7,02	1,38
Alfara del Patriarca	6,78	1,14
Almàssera	2,51	-3,13
Bonrepòs i Mirambell	4,03	-1,61
Burjassot	6,34	0,70
Emperador	2,71	-2,93
Foios	5,94	0,30
Godella	5,01	-0,63
Massalfassar	3,18	-2,46
Massamagrell	5,43	-0,21
Meliana	4,36	-1,28
Moncada	5,06	-0,58
Museros	5,58	-0,06
Paterna	5,83	0,19
Pobla de Farnals (la)	9,19	3,56
Puig	5,83	0,19
Puçol	5,70	0,06
Rafelbuñol/Rafelbunyol	4,36	-1,28
Rocafort	5,54	-0,10
Tavernes Blanques	4,60	-1,04
Vinalesa	2,82	-2,82
TOTAL HORTA NORD	5,64	

Población extranjera por municipios: distribución por edades

INE: Padrón 2005

Municipios	Total	Valores absolutos			Valores porcentuales sobre total		
		Menores de 16 años	De 16 a 64 años	De 65 y más años	Menores de 16 años	De 16 a 64 años	De 65 y más años
Albalat dels Sorells	97	10	85	2	10,31	87,63	2,06
Alboraya	1447	158	1246	43	10,92	86,11	2,97
Albuixech	244	28	212	4	11,48	86,89	1,64
Alfara del Patriarca	190	33	157	0	17,37	82,63	0,00
Almàssera	169	21	144	4	12,43	85,21	2,37
Bonrepòs i Mirambell	110	21	84	5	19,09	76,36	4,55
Burjassot	2370	332	2002	36	14,01	84,47	1,52
Emperador	8	2	6	0	25,00	75,00	0,00
Foios	368	59	306	3	16,03	83,15	0,82
Godella	630	108	500	22	17,14	79,37	3,49
Massalfassar	42	10	32	0	23,81	76,19	0,00
Massamagrell	768	125	627	16	16,28	81,64	2,08
Meliana	415	61	349	5	14,70	84,10	1,20
Moncada	1042	109	923	10	10,46	88,58	0,96
Museros	255	37	217	1	14,51	85,10	0,39
Paterna	3181	548	2551	82	17,23	80,19	2,58
Pobla de Farnals (la)	569	102	440	27	17,93	77,33	4,75
Puig	460	82	369	9	17,83	80,22	1,96
Puçol	943	203	718	22	21,53	76,14	2,33
Rafelbuñol/Rafelbunyol	287	52	233	2	18,12	81,18	0,70
Rocafort	337	69	258	10	20,47	76,56	2,97
Tavernes Blanques	423	52	365	6	12,29	86,29	1,42
Vinalesa	73	13	58	2	17,81	79,45	2,74
TOTAL HORTA NORD	14428	2235	11882	311	15,49	82,35	2,16

Población extranjera por municipios: distribución porcentual por edades y sexos

INE: Padrón 2005

Municipios	Valores porcentuales sobre total								
	Ambos sexos			Varones			Mujeres		
	Menores de 16 años	De 16 a 64 años	De 65 y más años	Menores de 16 años	De 16 a 64 años	De 65 y más años	Menores de 16 años	De 16 a 64 años	De 65 y más años
Albalat dels Sorells	10,31	87,63	2,06	9,43	88,68	1,89	11,36	86,36	2,27
Alboraya	10,92	86,11	2,97	10,04	87,35	2,61	11,91	84,71	3,38
Albuixech	11,48	86,89	1,64	9,22	90,07	0,71	14,56	82,52	2,91
Alfara del Patriarca	17,37	82,63	0,00	19,23	80,77	0,00	15,12	84,88	0,00
Almàssera	12,43	85,21	2,37	9,78	86,96	3,26	15,58	83,12	1,30
Bonrepòs i Mirambell	19,09	76,36	4,55	28,89	66,67	4,44	12,31	83,08	4,62
Burjassot	14,01	84,47	1,52	12,59	86,53	0,88	15,61	82,15	2,24
Emperador	25,00	75,00	0,00	40,00	60,00	0,00	0,00	100,00	0,00
Foios	16,03	83,15	0,82	11,79	87,80	0,41	24,59	73,77	1,64
Godella	17,14	79,37	3,49	13,71	82,94	3,34	20,24	76,13	3,63
Massalfassar	23,81	76,19	0,00	21,74	78,26	0,00	26,32	73,68	0,00
Massamagrell	16,28	81,64	2,08	14,80	84,01	1,19	18,05	78,80	3,15
Meliana	14,70	84,10	1,20	15,77	83,08	1,15	12,90	85,81	1,29
Moncada	10,46	88,58	0,96	11,75	87,56	0,68	8,79	89,89	1,32
Museros	14,51	85,10	0,39	15,04	84,96	0,00	14,08	85,21	0,70
Paterna	17,23	80,19	2,58	16,79	81,60	1,61	17,72	78,63	3,65
Pobla de Farnals (la)	17,93	77,33	4,75	17,24	78,28	4,48	18,64	76,34	5,02
Puig	17,83	80,22	1,96	20,17	78,11	1,72	15,42	82,38	2,20
Puçol	21,53	76,14	2,33	21,98	76,26	1,75	20,98	75,99	3,03
Rafelbuñol/Rafelbunyol	18,12	81,18	0,70	18,40	81,60	0,00	17,74	80,65	1,61
Rocafort	20,47	76,56	2,97	25,69	73,61	0,69	16,58	78,76	4,66
Tavernes Blanques	12,29	86,29	1,42	11,56	88,00	0,44	13,13	84,34	2,53
Vinalesa	17,81	79,45	2,74	13,16	86,84	0,00	22,86	71,43	5,71
TOTAL HORTA NORD	15,49	82,35	2,16	14,95	83,54	1,51	16,10	81,00	2,89

Población extranjera por municipios: distribución según continente de procedencia

INE: Padrón 2005

Municipios	Total Población	Total Extranjeros	Total Europa	Total Africa	Total América	Total Asia	Oceanía y Apátridas
Albalat dels Sorells	3486	97	48	15	33	1	0
Alboraya	20514	1447	712	152	513	66	4
Albuixech	3478	244	184	13	46	1	0
Alfara del Patriarca	2801	190	96	37	56	1	0
Almássera	6737	169	50	29	86	2	2
Bonrepòs i Mirambell	2732	110	44	5	61	0	0
Burjassot	37394	2370	717	353	1220	77	3
Emperador	295	8	4	0	4	0	0
Foios	6193	368	66	161	135	6	0
Godella	12581	630	285	66	263	16	0
Massalfassar	1321	42	33	2	7	0	0
Massamagrell	14144	768	183	82	471	31	1
Meliana	9512	415	138	150	119	7	1
Moncada	20581	1042	551	136	325	28	2
Museros	4567	255	124	17	113	1	0
Paterna	54560	3181	1406	604	1018	150	3
Pobla de Farnals (la)	6191	569	265	13	276	15	0
Puig	7889	460	188	18	234	20	0
Puçol	16531	943	401	222	258	62	0
Rafelbuñol/Rafelbunyol	6580	287	86	22	168	11	0
Rocafort	6088	337	179	6	138	10	4
Tavernes Blanques	9186	423	159	60	183	21	0
Vinuesa	2592	73	13	20	39	1	0
TOTAL HORTA NORD	255953	14428	5932	2183	5766	527	20

**Población extranjera por municipios:
Distribución porcentual según continente de procedencia**

INE: Padrón 2005

Municipios	Distribución porcentual sobre total de pobl. extranjera				
	Europa	África	América	Asia	Oceanía y Apátridas
Albalat dels Sorells	49,48	15,46	34,02	1,03	0,00
Alboraya	49,21	10,50	35,45	4,56	0,28
Albuixech	75,41	5,33	18,85	0,41	0,00
Alfara del Patriarca	50,53	19,47	29,47	0,53	0,00
Almàssera	29,59	17,16	50,89	1,18	1,18
Bonrepòs i Mirambell	40,00	4,55	55,45	0,00	0,00
Burjassot	30,25	14,89	51,48	3,25	0,13
Emperador	50,00	0,00	50,00	0,00	0,00
Foios	17,93	43,75	36,68	1,63	0,00
Godella	45,24	10,48	41,75	2,54	0,00
Massalfassar	78,57	4,76	16,67	0,00	0,00
Massamagrell	23,83	10,68	61,33	4,04	0,13
Meliana	33,25	36,14	28,67	1,69	0,24
Moncada	52,88	13,05	31,19	2,69	0,19
Museros	48,63	6,67	44,31	0,39	0,00
Paterna	44,20	18,99	32,00	4,72	0,09
Pobla de Farnals (la)	46,57	2,28	48,51	2,64	0,00
Puig	40,87	3,91	50,87	4,35	0,00
Puçol	42,52	23,54	27,36	6,57	0,00
Rafelbuñol/Rafelbunyol	29,97	7,67	58,54	3,83	0,00
Rocafort	53,12	1,78	40,95	2,97	1,19
Tavernes Blanques	37,59	14,18	43,26	4,96	0,00
Vinlesa	17,81	27,40	53,42	1,37	0,00
TOTAL HORTA NORD	41,11	15,13	39,96	3,65	0,14

**Población extranjera por municipios:
Distribución intracontinental con países más representativos: Europa
INE: Padrón 2005**

	Total Europa	Total Unión Europea (25)	Alemania	Francia	Italia	Reino Unido	Resto de Europa	Bulgaria	Rumanía
Albalat dels Sorells	48	11	0	5	0	0	37	8	19
Alboraya	712	344	49	58	113	42	368	38	69
Albuixech	184	78	5	4	2	2	106	22	81
Alfara del Patriarca	96	20	1	2	10	0	76	0	51
Almàssera	50	27	3	7	8	3	23	0	5
Bonrepòs i Mirambell	44	21	0	4	11	2	23	7	6
Burjassot	717	241	14	52	70	37	476	67	313
Emperador	4	1	0	0	1	0	3	3	0
Foios	66	30	3	8	9	1	36	12	7
Godella	285	192	32	39	43	27	93	10	50
Massalfassar	33	9	0	0	0	0	24	0	18
Massamagrell	183	64	16	14	16	6	119	5	72
Meliana	138	36	1	7	14	2	102	33	26
Moncada	551	97	13	18	14	16	454	36	291
Museros	124	37	4	15	8	4	87	31	37
Paterna	1406	657	75	207	163	86	749	75	448
Pobla de Farnals (la)	265	121	21	22	51	3	144	13	95
Puig	188	113	7	31	20	14	75	10	21
Puçol	401	260	32	49	37	48	141	4	77
Rafelbuñol/Rafelbunyol	86	20	0	3	9	2	66	24	17
Rocafort	179	147	39	32	12	34	32	1	12
Tavernes Blanques	159	29	2	11	12	1	130	12	28
Vinalesa	13	8	1	3	1	0	5	0	3
TOTAL HORTA NORD	5932	2563	318	591	624	330	3369	411	1746

**Población extranjera por municipios:
Distribución intracontinental con países más representativos: Europa
(Valores porcentuales) INE: Padrón 2005**

	Valores porcentuales sobre total de población extranjera europea							
	Unión Europea (25)	Resto de Europa	Alemania	Francia	Italia	Reino Unido	Bulgaria	Rumanía
Albalat dels Sorells	22,92	77,08	0,00	10,42	0,00	0,00	16,67	39,58
Alboraya	48,31	51,69	6,88	8,15	15,87	5,90	5,34	9,69
Albuixech	42,39	57,61	2,72	2,17	1,09	1,09	11,96	44,02
Alfara del Patriarca	20,83	79,17	1,04	2,08	10,42	0,00	0,00	53,13
Almàssera	54,00	46,00	6,00	14,00	16,00	6,00	0,00	10,00
Bonrepòs i Mirambell	47,73	52,27	0,00	9,09	25,00	4,55	15,91	13,64
Burjassot	33,61	66,39	1,95	7,25	9,76	5,16	9,34	43,65
Emperador	25,00	75,00	0,00	0,00	25,00	0,00	75,00	0,00
Foios	45,45	54,55	4,55	12,12	13,64	1,52	18,18	10,61
Godella	67,37	32,63	11,23	13,68	15,09	9,47	3,51	17,54
Massalfassar	27,27	72,73	0,00	0,00	0,00	0,00	0,00	54,55
Massamagrell	34,97	65,03	8,74	7,65	8,74	3,28	2,73	39,34
Meliana	26,09	73,91	0,72	5,07	10,14	1,45	23,91	18,84
Moncada	17,60	82,40	2,36	3,27	2,54	2,90	6,53	52,81
Museros	29,84	70,16	3,23	12,10	6,45	3,23	25,00	29,84
Paterna	46,73	53,27	5,33	14,72	11,59	6,12	5,33	31,86
Pobla de Farnals (la)	45,66	54,34	7,92	8,30	19,25	1,13	4,91	35,85
Puig	60,11	39,89	3,72	16,49	10,64	7,45	5,32	11,17
Puçol	64,84	35,16	7,98	12,22	9,23	11,97	1,00	19,20
Rafelbuñol/Rafelbunyol	23,26	76,74	0,00	3,49	10,47	2,33	27,91	19,77
Rocafort	82,12	17,88	21,79	17,88	6,70	18,99	0,56	6,70
Tavernes Blanques	18,24	81,76	1,26	6,92	7,55	0,63	7,55	17,61
Vinalesa	61,54	38,46	7,89	23,08	7,69	0,00	0,00	23,08
TOTAL HORTA NORD	43,21	56,79	5,36	9,96	10,52	5,56	6,93	29,43

Población extranjera por municipios:
Distribución intracontinental con países más representativos: África

INE: Padrón 2005

		Absoluto	Porcentual
	África	Marruecos	Marruecos
Albalat dels Sorells	15	7	46,67
Alboraya	152	67	44,08
Albuixech	13	3	23,08
Alfara del Patriarca	37	11	29,73
Almàssera	29	12	41,38
Bonrepòs i Mirambell	5	1	20,00
Burjassot	353	202	57,22
Emperador	0	0	0,00
Foios	161	43	26,71
Godella	66	18	27,27
Massalfassar	2	1	50,00
Massamagrell	82	56	68,29
Meliana	150	78	52,00
Moncada	136	44	32,35
Museros	17	9	52,94
Paterna	604	228	37,75
Pobla de Farnals (la)	13	5	38,46
Puig	18	16	88,89
Puçol	222	117	52,70
Rafelbuñol/Rafelbunyol	22	11	50,00
Rocafort	6	1	16,67
Tavernes Blanques	60	35	58,33
Vinalesa	20	7	35,00
TOTAL HORTA NORD	2183	972	44,53

**Población extranjera por municipios:
Distribución intracontinental con países más representativos: Asia**

INE: Padrón 2005

		Absoluto	Porcentual
	Asia	China	China
Albalat dels Sorells	1	0	0,00
Alboraya	66	47	71,21
Albuixech	1	0	0,00
Alfara del Patriarca	1	0	0,00
Almàssera	2	0	0,00
Bonrepòs i Mirambell	0	0	0,00
Burjassot	77	49	63,64
Emperador	0	0	0,00
Foios	6	1	16,67
Godella	16	16	100,00
Massalfassar	0	0	0,00
Massamagrell	31	24	77,42
Meliana	7	7	100,00
Moncada	28	20	71,43
Museros	1	0	0,00
Paterna	150	81	54,00
Pobla de Farnals (la)	15	4	26,67
Puig	20	15	75,00
Puçol	62	27	43,55
Rafelbuñol/Rafelbunyol	11	8	72,73
Rocafort	10	7	70,00
Tavernes Blanques	21	17	80,95
Vinuesa	1	0	0,00
TOTAL HORTA NORD	527	323	61,29

Población extranjera por municipios: distribución intracontinental con países más representativos: América

INE: Padrón 2005

	Total América	Argentina	Bolivia	Colombia	Ecuador	Perú
Albalat dels Sorells	33	4	1	2	21	0
Alboraya	513	119	10	128	59	7
Albuixech	46	5	2	3	27	1
Alfara del Patriarca	56	4	0	2	43	3
Almàssera	86	11	0	6	35	0
Bonrepòs i Mirambell	61	9	13	4	23	1
Burjassot	1220	116	71	349	342	34
Emperador	4	1	0	0	3	0
Foios	135	6	4	34	69	2
Godella	263	50	30	23	55	8
Massalfassar	7	2	1	0	0	0
Massamagrell	471	45	20	72	299	2
Meliana	119	8	5	14	65	0
Moncada	325	38	10	19	174	10
Museros	113	6	16	25	54	0
Paterna	1018	178	59	242	191	16
Pobla de Farnals (la)	276	53	6	44	104	0
Puig	234	33	3	28	111	10
Puçol	258	31	16	65	85	8
Rafelbuñol/Rafelbunyol	168	8	3	25	106	7
Rocafort	138	12	13	39	29	3
Tavernes Blanques	183	16	13	29	94	3
Vinlesa	39	15	3	3	16	0
TOTAL HORTA NORD	5766	770	299	1156	2005	115

Población extranjera por municipios: distribución intracontinental con países más representativos: América

INE: Padrón 2005

	Valores porcentuales sobre total de población extranjera				
	Argentina	Bolivia	Colombia	Ecuador	Perú
Albalat dels Sorells	12,12	3,03	6,06	63,64	0,00
Alboraya	23,20	1,95	24,95	11,50	1,36
Albuixech	10,87	4,35	6,52	58,70	2,17
Alfara del Patriarca	7,14	0,00	3,57	76,79	5,36
Almàssera	12,79	0,00	6,98	40,70	0,00
Bonrepòs i Mirambell	14,75	21,31	6,56	37,70	1,64
Burjassot	9,51	5,82	28,61	28,03	2,79
Emperador	25,00	0,00	0,00	75,00	0,00
Foios	4,44	2,96	25,19	51,11	1,48
Godella	19,01	11,41	8,75	20,91	3,04
Massalfassar	28,57	14,29	0,00	0,00	0,00
Massamagrell	9,55	4,25	15,29	63,48	0,42
Meliana	6,72	4,20	11,76	54,62	0,00
Moncada	11,69	3,08	5,85	53,54	3,08
Museros	5,31	14,16	22,12	47,79	0,00
Paterna	17,49	5,80	23,77	18,76	1,57
Pobla de Farnals (la)	19,20	2,17	15,94	37,68	0,00
Puig	14,10	1,28	11,97	47,44	4,27
Puçol	12,02	6,20	25,19	32,95	3,10
Rafelbuñol/Rafelbunyol	4,76	1,79	14,88	63,10	4,17
Rocafort	8,70	9,42	28,26	21,01	2,17
Tavernes Blanques	8,74	7,10	15,85	51,37	1,64
Vinlesa	38,46	7,69	7,69	41,03	0,00
TOTAL HORTA NORD	13,35	5,19	20,05	34,77	1,99

Población extranjera por municipios: distribución por sexos de la inmigración europea
INE: Padrón 2005

				Total Europa		UE (25)		Resto Europa	
	Total Europa	UE (25)	Resto Europa	Varones	Mujeres	Varones	Mujeres	Varones	Muje
Albalat dels Sorells	48	11	37	26	22	7	4	19	
Alboraya	712	344	368	380	332	189	155	191	
Albuixech	184	78	106	110	74	45	33	65	
Alfara del Patriarca	96	20	76	56	40	14	6	42	
Almàssera	50	27	23	26	24	15	12	11	
Bonrepòs i Mirambell	44	21	23	15	29	6	15	9	
Burjassot	717	241	476	404	313	147	94	257	
Emperador	4	1	3	3	1	1	0	2	
Foios	66	30	36	38	28	15	15	23	
Godella	285	192	93	147	138	94	98	53	
Massalfassar	33	9	24	18	15	5	4	13	
Massamagrell	183	64	119	98	85	31	33	67	
Meliana	138	36	102	80	58	23	13	57	
Moncada	551	97	454	306	245	55	42	251	
Museros	124	37	87	59	65	15	22	44	
Paterna	1406	657	749	764	642	374	283	390	
Pobla de Farnals (la)	265	121	144	138	127	60	61	78	
Puig	188	113	75	98	90	60	53	38	
Puçol	401	260	141	202	199	129	131	73	
Rafelbuñol/Rafelbunyol	86	20	66	52	34	16	4	36	
Rocafort	179	147	32	79	100	69	78	10	
Tavernes Blanques	159	29	130	93	66	20	9	73	
Vinalesa	13	8	5	6	7	4	4	2	
TOTAL HORTA NORD	5932	2563	3369	3198	2734	1394	1169	1804	

Población extranjera por municipios: distribución por sexos de la inmigración africana

INE: Padrón 2005

	Total África	Varones	Mujeres
Albalat dels Sorells	15	11	4
Alboraya	152	113	39
Albuixech	13	10	3
Alfara del Patriarca	37	25	12
Almàssera	29	24	5
Bonrepòs i Mirambell	5	4	1
Burjassot	353	260	93
Emperador	0	0	0
Foios	161	135	26
Godella	66	40	26
Massalfassar	2	2	0
Massamagrell	82	56	26
Meliana	150	114	36
Moncada	136	105	31
Museros	17	13	4
Paterna	604	376	228
Pobla de Farnals (la)	13	8	5
Puig	18	9	9
Puçol	222	156	66
Rafelbuñol/Rafelbunyol	22	14	8
Rocafort	6	4	2
Tavernes Blanques	60	40	20
Vinlesa	20	16	4
TOTAL HORTA NORD	2183	1535	648

Población extranjera por municipios: distribución por sexos de la inmigración americana

INE: Padrón 2005

	Total América	Varones	Mujeres
Albalat dels Sorells	33	15	18
Alboraya	513	229	284
Albuixech	46	20	26
Alfara del Patriarca	56	23	33
Almàssera	86	40	46
Bonrepòs i Mirambell	61	26	35
Burjassot	1220	540	680
Emperador	4	2	2
Foios	135	70	65
Godella	263	101	162
Massalfassar	7	3	4
Massamagrell	471	244	227
Meliana	119	63	56
Moncada	325	158	167
Museros	113	41	72
Paterna	1018	437	581
Pobla de Farnals (la)	276	134	142
Puig	234	113	121
Puçol	258	122	136
Rafelbuñol/Rafelbunyol	168	91	77
Rocafort	138	54	84
Tavernes Blanques	183	81	102
Vinalesa	39	16	23
TOTAL HORTA NORD	5766	2623	3143

Población extranjera por municipios: distribución por sexos de la inmigración Asiática

INE: Padrón 2005

	Total Asia	Varones	Mujeres
Albalat dels Sorells	1	1	0
Alboraya	66	44	22
Albuixech	1	1	0
Alfara del Patriarca	1	0	1
Almàssera	2	1	1
Bonrepòs i Mirambell	0	0	0
Burjassot	77	50	27
Emperador	0	0	0
Foios	6	3	3
Godella	16	11	5
Massalfassar	0	0	0
Massamagrell	31	21	10
Meliana	7	3	4
Moncada	28	17	11
Museros	1	0	1
Paterna	150	96	54
Pobla de Farnals (la)	15	10	5
Puig	20	13	7
Puçol	62	34	28
Rafelbuñol/Rafelbunyol	11	6	5
Rocafort	10	4	6
Tavernes Blanques	21	11	10
Vinlesa	1	0	1
TOTAL HORTA NORD	527	326	201

**Población extranjera por municipios: distribución por sexos de la inmigración
de Oceanía y apátrida**

INE: Padrón 2005

	Total Oceanía	Varones	Mujeres
Albalat dels Sorells	0	0	0
Alboraya	4	1	3
Albuixech	0	0	0
Alfara del Patriarca	0	0	0
Almàspera	2	1	1
Bonrepòs i Mirambell	0	0	0
Burjassot	3	1	2
Emperador	0	0	0
Foios	0	0	0
Godella	0	0	0
Massalfassar	0	0	0
Massamagrell	1	0	1
Meliana	1	0	1
Moncada	2	1	1
Museros	0	0	0
Paterna	3	1	2
Pobla de Farnals (la)	0	0	0
Puig	0	0	0
Puçol	0	0	0
Rafelbuñol/Rafelbunyol	0	0	0
Rocafort	4	3	1
Tavernes Blanques	0	0	0
Vinlesa	0	0	0
TOTAL HORTA NORD	20	8	12

**Población extranjera por municipios:
Distribución porcentual por sexos y continente de procedencia**

INE: Padrón 2005

	Europa		África		América		Asia		Oceanía y Apátridas	
	Varones	Mujeres	Varones	Mujeres	Varones	Mujeres	Varones	Mujeres	Varones	Mujeres
Albalat dels Sorells	54,17	45,83	73,33	26,67	45,45	54,55	100,00	0,00	0,00	0,00
Alboraya	53,37	46,63	74,34	25,66	44,64	55,36	66,67	33,33	25,00	75,00
Albuixech	59,78	40,22	76,92	23,08	43,48	56,52	100,00	0,00	0,00	0,00
Alfara del Patriarca	58,33	41,67	67,57	32,43	41,07	58,93	0,00	100,00	0,00	0,00
Almàssera	52,00	48,00	82,76	17,24	46,51	53,49	50,00	50,00	50,00	50,00
Bonrepòs i Mirambell	34,09	65,91	80,00	20,00	42,62	57,38	0,00	0,00	0,00	0,00
Burjassot	56,35	43,65	73,65	26,35	44,26	55,74	64,94	35,06	33,33	66,67
Emperador	75,00	25,00	0,00	0,00	50,00	50,00	0,00	0,00	0,00	0,00
Foios	57,58	42,42	83,85	16,15	51,85	48,15	50,00	50,00	0,00	0,00
Godella	51,58	48,42	60,61	39,39	38,40	61,60	68,75	31,25	0,00	0,00
Massalfassar	54,55	45,45	100,00	0,00	42,86	57,14	0,00	0,00	0,00	0,00
Massamagrell	53,55	46,45	68,29	31,71	51,80	48,20	67,74	32,26	0,00	100,00
Meliana	57,97	42,03	76,00	24,00	52,94	47,06	42,86	57,14	0,00	100,00
Moncada	55,54	44,46	77,21	22,79	48,62	51,38	60,71	39,29	50,00	50,00
Museros	47,58	52,42	76,47	23,53	36,28	63,72	0,00	100,00	0,00	0,00
Paterna	54,34	45,66	62,25	37,75	42,93	57,07	64,00	36,00	33,33	66,67
Pobla de Famals (la)	52,08	47,92	61,54	38,46	48,55	51,45	66,67	33,33	0,00	0,00
Puig	52,13	47,87	50,00	50,00	48,29	51,71	65,00	35,00	0,00	0,00
Puçol	50,37	49,63	70,27	29,73	47,29	52,71	54,84	45,16	0,00	0,00
Rafelbuñol/Rafelbunyol	60,47	39,53	63,64	36,36	54,17	45,83	54,55	45,45	0,00	0,00
Rocafort	44,13	55,87	66,67	33,33	39,13	60,87	40,00	60,00	75,00	25,00
Tavernes Blanques	58,49	41,51	66,67	33,33	44,26	55,74	52,38	47,62	0,00	0,00
Vinaleta	46,15	53,85	80,00	20,00	41,03	58,97	0,00	100,00	0,00	0,00
TOTAL HORTA NORD	53,91	46,09	70,32	29,68	45,49	54,51	61,86	38,14	40,00	60,00

Población extranjera por municipios: distribución porcentual por sexos y continente de procedencia: el caso europeo

INE: Padrón 2005

	Europa		EU (25)		Resto Europa	
	Varones	Mujeres	Varones	Mujeres	Varones	Mujeres
Albalat dels Sorells	54,17	45,83	63,64	36,36	51,35	48
Alboraya	53,37	46,63	54,94	45,06	51,90	48
Albuixech	59,78	40,22	57,69	42,31	61,32	38
Alfara del Patriarca	58,33	41,67	70,00	30,00	55,26	44
Almàssera	52,00	48,00	55,56	44,44	47,83	52
Bonrepòs i Mirambell	34,09	65,91	28,57	71,43	39,13	60
Burjassot	56,35	43,65	61,00	39,00	53,99	46
Emperador	75,00	25,00	100,00	0,00	66,67	33
Foios	57,58	42,42	50,00	50,00	63,89	36
Godella	51,58	48,42	48,96	51,04	56,99	43
Massalfassar	54,55	45,45	55,56	44,44	54,17	45
Massamagrell	53,55	46,45	48,44	51,56	56,30	43
Meliana	57,97	42,03	63,89	36,11	55,88	44
Moncada	55,54	44,46	56,70	43,30	55,29	44
Museros	47,58	52,42	40,54	59,46	50,57	49
Paterna	54,34	45,66	56,93	43,07	52,07	47
Pobla de Farnals (la)	52,08	47,92	49,59	50,41	54,17	45
Puig	52,13	47,87	53,10	46,90	50,67	49
Puçol	50,37	49,63	49,62	50,38	51,77	48
Rafelbuñol/Rafelbunyol	60,47	39,53	80,00	20,00	54,55	45
Rocafort	44,13	55,87	46,94	53,06	31,25	68
Tavernes Blanques	58,49	41,51	68,97	31,03	56,15	43
Vinuesa	46,15	53,85	50,00	50,00	40,00	60
TOTAL HORTA NORD	53,91	46,09	54,39	45,61	53,55	46

DESAGREGACIÓN DE DATOS DEL CENSO DE 2001

Población por sexo, municipios y nacionalidad

INE: Censo 2001

Municipios	Ambos sexos			Varones			Mujeres		
	Total	Españoles	Extranjeros	Total	Españoles	Extranjeros	Total	Españoles	Extranjeros
Albalat dels Sorells	3499	3467	32	1707	1688	19	1792	1779	13
Alboraya	18201	17652	549	9005	8714	291	9196	8938	258
Albuixech	3076	3002	74	1513	1471	42	1563	1531	32
Alfara del Patriarca	2623	2575	48	1292	1264	28	1331	1311	20
Almàssera	5931	5892	39	2844	2823	21	3087	3069	18
Bonrepòs i Mirambell	2231	2210	21	1100	1094	6	1131	1116	15
Burjassot	35330	34591	739	17192	16808	384	18138	17783	355
Emperador	205	205	0	103	103	0	102	102	0
Foios	5540	5437	103	2689	2616	73	2851	2821	30
Godella	11080	10812	268	5450	5319	131	5630	5493	137
Massalfassar	1412	1403	9	689	685	4	723	718	5
Massamagrell	13131	12856	275	6502	6343	159	6629	6513	116
Meliana	8988	8849	139	4387	4304	83	4601	4545	56
Moncada	18631	18313	318	9228	9045	183	9403	9268	135
Museros	4167	4085	82	2079	2039	40	2088	2046	42
Paterna	46974	45919	1055	23235	22694	541	23739	23225	514
Pobla de Farnals (la)	5287	5108	179	2643	2552	91	2644	2556	88
Puig	7352	7142	210	3630	3527	103	3722	3615	107
Puçol	14965	14642	323	7349	7181	168	7616	7461	155
Rafelbuñol/Rafelbunyol	5727	5678	49	2805	2772	33	2922	2906	16
Rocafort	5341	5154	187	2607	2533	74	2734	2621	113
Tavernes Blanques	8653	8515	138	4245	4160	85	4408	4355	53
Vinuesa	2431	2417	14	1169	1161	8	1262	1256	6
TOTAL HORTA NORD	230775	225924	4851	113463	110896	2567	117312	115028	2284

Población por sexo y municipios: porcentajes sobre total de cada relación

INE: Censo 2001

Municipio	Población total		Población española		Población extranjera	
	Varones	Mujeres	Varones	Mujeres	Varones	Mujeres
Albalat dels Sorells	48,79	51,21	48,69	51,31	59,38	40,63
Alboraya	49,48	50,52	49,37	50,63	53,01	46,99
Albuixech	49,19	50,81	49,00	51,00	56,76	43,24
Alfara del Patriarca	49,26	50,74	49,09	50,91	58,33	41,67
Almàssera	47,95	52,05	47,91	52,09	53,85	46,15
Bonrepòs i Mirambell	49,31	50,69	49,50	50,50	28,57	71,43
Burjassot	48,66	51,34	48,59	51,41	51,96	48,04
Emperador	50,24	49,76	50,24	49,76	0,00	0,00
Foios	48,54	51,46	48,11	51,89	70,87	29,13
Godella	49,19	50,81	49,20	50,80	48,88	51,12
Massalfassar	48,80	51,20	48,82	51,18	44,44	55,56
Massamagrell	49,52	50,48	49,34	50,66	57,82	42,18
Meliana	48,81	51,19	48,64	51,36	59,71	40,29
Moncada	49,53	50,47	49,39	50,61	57,55	42,45
Museros	49,89	50,11	49,91	50,09	48,78	51,22
Paterna	49,46	50,54	49,42	50,58	51,28	48,72
Pobla de Farnals (la)	49,99	50,01	49,96	50,04	50,84	49,16
Puig	49,37	50,63	49,38	50,62	49,05	50,95
Puçol	49,11	50,89	49,04	50,96	52,01	47,99
Rafelbuñol/Rafelbunyol	48,98	51,02	48,82	51,18	67,35	32,65
Rocafort	48,81	51,19	49,15	50,85	39,57	60,43
Tavernes Blanques	49,06	50,94	48,85	51,15	61,59	38,41
Vinlesa	48,09	51,91	48,03	51,97	57,14	42,86
TOTAL HORTA NORD	49,17	50,83	49,09	50,91	52,92	47,08

Población extranjera por municipios: porcentajes sobre total poblacional

INE: Censo 2001

Municipio	% extranjeros	Desv. sobre la media
Albalat dels Sorells	0,91	-1,19
Alboraya	3,02	0,92
Albuixech	2,41	0,31
Alfara del Patriarca	1,83	-0,27
Almàssera	0,66	-1,44
Bonrepòs i Mirambell	0,94	-1,16
Burjassot	2,09	-0,01
Emperador	0,00	-2,10
Foios	1,86	-0,24
Godella	2,42	0,32
Massalfassar	0,64	-1,46
Massamagrell	2,09	-0,01
Meliana	1,55	-0,55
Moncada	1,71	-0,39
Museros	1,97	-0,13
Paterna	2,25	0,15
Pobla de Farnals (la)	3,39	1,29
Puig	2,86	0,76
Puçol	2,16	0,06
Rafelbuñol/Rafelbunyol	0,86	-1,24
Rocafort	3,50	1,40
Tavernes Blanques	1,59	-0,51
Vinlesa	0,58	-1,52
TOTAL HORTA NORD	2,10	

Población extranjera por municipios: distribución por edades Grandes Grupos

INE: Censo 2001

Municipios	Total	Valores absolutos			Valores porcentuales sobre total		
		Menores de 16 años	De 16 a 64 años	De 65 y más años	Menores de 16 años	De 16 a 64 años	De 65 y más años
Albalat dels Sorells	32	3	28	1	9,38	87,50	3,13
Alboraya	549	65	465	19	11,84	84,70	3,46
Albuixech	74	7	66	1	9,46	89,19	1,35
Alfara del Patriarca	48	6	42	0	12,50	87,50	0,00
Almàssera	39	2	35	2	5,13	89,74	5,13
Bonrepòs i Mirambell	21	6	12	3	28,57	57,14	14,29
Burjassot	739	103	619	17	13,94	83,76	2,30
Emperador	0	0	0	0	0,00	0,00	0,00
Foios	103	9	94	0	8,74	91,26	0,00
Godella	268	47	215	6	17,54	80,22	2,24
Massalfassar	9	1	8	0	11,11	88,89	0,00
Massamagrell	275	43	228	4	15,64	82,91	1,45
Meliana	139	21	118	0	15,11	84,89	0,00
Moncada	318	31	282	5	9,75	88,68	1,57
Museros	82	14	67	1	17,07	81,71	1,22
Paterna	1055	186	838	31	17,63	79,43	2,94
Pobla de Farnals (la)	179	33	133	13	18,44	74,30	7,26
Puig	210	36	170	4	17,14	80,95	1,90
Puçol	323	57	255	11	17,65	78,95	3,41
Rafelbuñol/Rafelbunyol	49	8	40	1	16,33	81,63	2,04
Rocafort	187	46	136	5	24,60	72,73	2,67
Tavernes Blanques	138	11	124	3	7,97	89,86	2,17
Vinuesa	14	1	12	1	7,14	85,71	7,14
TOTAL HORTA NORD	4851	736	3987	128	15,17	82,19	2,64

Población extranjera por municipios: distribución porcentual por edades y sexos

INE: Censo 2001

Municipios	Valores porcentuales sobre total								
	Ambos sexos			Varones			Mujeres		
	Menores de 16 años	De 16 a 64 años	De 65 y más años	Menores de 16 años	De 16 a 64 años	De 65 y más años	Menores de 16 años	De 16 a 64 años	De 65 y más años
Albalat dels Sorells	9,38	87,50	3,13	5,26	89,47	5,26	15,38	84,62	0,00
Alboraya	11,84	84,70	3,46	10,65	86,25	3,09	13,18	82,95	3,88
Albuixech	9,46	89,19	1,35	9,52	90,48	0,00	9,38	87,50	3,13
Alfara del Patriarca	12,50	87,50	0,00	10,71	89,29	0,00	15,00	85,00	0,00
Almàssera	5,13	89,74	5,13	4,76	95,24	0,00	5,56	83,33	11,11
Bonrepòs i Mirambell	28,57	57,14	14,29	33,33	50,00	16,67	26,67	60,00	13,33
Burjassot	13,94	83,76	2,30	11,72	86,72	1,56	16,34	80,56	3,10
Emperador	0,00	0,00	0,00	0,00	0,00	0,00	0,00	0,00	0,00
Foios	8,74	91,26	0,00	8,22	91,78	0,00	10,00	90,00	0,00
Godella	17,54	80,22	2,24	16,79	80,92	2,29	18,25	79,56	2,19
Massalfassar	11,11	88,89	0,00	25,00	75,00	0,00	0,00	100,00	0,00
Massamagrell	15,64	82,91	1,45	12,58	86,79	0,63	19,83	77,59	2,59
Meliana	15,11	84,89	0,00	10,84	89,16	0,00	21,43	78,57	0,00
Moncada	9,75	88,68	1,57	8,74	90,16	1,09	11,11	86,67	2,22
Museros	17,07	81,71	1,22	12,50	87,50	0,00	21,43	76,19	2,38
Paterna	17,63	79,43	2,94	17,38	80,41	2,22	17,90	78,40	3,70
Pobla de Farnals (la)	18,44	74,30	7,26	15,38	78,02	6,59	21,59	70,45	7,95
Puig	17,14	80,95	1,90	22,33	75,73	1,94	12,15	85,98	1,87
Puçol	17,65	78,95	3,41	17,86	79,76	2,38	17,42	78,06	4,52
Rafelbuñol/Rafelbunyol	16,33	81,63	2,04	15,15	84,85	0,00	18,75	75,00	6,25
Rocafort	24,60	72,73	2,67	28,38	70,27	1,35	22,12	74,34	3,54
Tavernes Blanques	7,97	89,86	2,17	4,71	94,12	1,18	13,21	83,02	3,77
Vinalesa	7,14	85,71	7,14	0,00	100,00	0,00	16,67	66,67	16,67
TOTAL HORTA NORD	15,17	82,19	2,64	13,91	84,18	1,91	16,59	79,95	3,46

Población extranjera por municipios: distribución según continente de procedencia

INE: Censo 2001

Municipios	Total Población	Total Extranjeros	Total Europa	Total Africa	Total América	Total Asia	Oceanía y Apátridas
Albalat dels Sorells	3499	32	12	8	12	0	0
Alboraya	18201	549	225	105	197	19	3
Albuixech	3076	74	45	17	9	3	0
Alfara del Patriarca	2623	48	10	16	21	1	0
Almàssera	5931	39	9	12	17	0	1
Bonrepòs i Mirambell	2231	21	6	1	14	0	0
Burjassot	35330	739	177	134	368	40	0
Emperador	205	0	0	0	0	0	0
Foios	5540	103	12	65	20	6	0
Godella	11080	268	137	31	74	26	0
Massalfassar	1412	9	6	0	3	0	0
Massamagrell	13131	275	87	30	133	25	0
Meliana	8988	139	26	60	46	7	0
Moncada	18631	318	132	43	132	10	1
Museros	4167	82	34	2	45	1	0
Paterna	46974	1055	499	215	274	66	1
Pobla de Farnals (la)	5287	179	95	3	76	5	0
Puig	7352	210	92	12	93	13	0
Puçol	14965	323	156	58	92	16	1
Rafelbuñol/Rafelbunyol	5727	49	19	9	21	0	0
Rocafort	5341	187	103	6	75	3	0
Tavernes Blanques	8653	138	66	26	36	10	0
Vinuesa	2431	14	7	0	7	0	0
TOTAL HORTA NORD	230775	4851	1955	853	1785	251	7

**Población extranjera por municipios:
Distribución porcentual según continente de procedencia**

INE: Censo 2001

Municipios	Distribución porcentual sobre total de pobl. extranjera				
	Europa	África	América	Asia	Oceanía y Apátridas
Albalat dels Sorells	37,50	25,00	37,50	0,00	0,00
Alboraya	40,98	19,13	35,88	3,46	0,55
Albuixech	60,81	22,97	12,16	4,05	0,00
Alfara del Patriarca	20,83	33,33	43,75	2,08	0,00
Almàssera	23,08	30,77	43,59	0,00	2,56
Bonrepòs i Mirambell	28,57	4,76	66,67	0,00	0,00
Burjassot	23,95	18,13	52,50	5,41	0,00
Emperador	0,00	0,00	0,00	0,00	0,00
Foios	11,65	63,11	19,42	5,83	0,00
Godella	51,12	11,57	27,61	9,70	0,00
Massalfassar	66,67	0,00	33,33	0,00	0,00
Massamagrell	31,64	10,91	48,36	9,09	0,00
Meliana	18,71	43,17	33,09	5,04	0,00
Moncada	41,51	13,52	41,51	3,14	0,31
Museros	41,46	2,44	54,88	1,22	0,00
Paterna	47,30	20,38	25,97	6,26	0,09
Pobla de Farnals (la)	53,07	1,68	42,46	2,79	0,00
Puig	43,81	5,71	44,29	6,19	0,00
Puçol	48,30	17,96	28,48	4,95	0,31
Rafelbuñol/Rafelbunyol	38,78	18,37	42,86	0,00	0,00
Rocafort	55,08	3,21	40,11	1,60	0,00
Tavernes Blanques	47,83	18,84	26,09	7,25	0,00
Vinlesa	50,00	0,00	50,00	0,00	0,00
TOTAL HORTA NORD	40,30	17,58	36,80	5,17	0,14

**Población extranjera por municipios: Mercado de trabajo: relación con la actividad
(valores absolutos)**

INE: Censo 2001

	TOTAL	Estudiantes	Pensionistas (1)	Tareas domésticas	Otra situación (2)	16 años ó más	Activos	Ocupados	Parados
Municipios									
Albalat dels Sorells	32	6	2	3	1	29	20	15	5
Alboraya	549	94	22	59	35	484	339	286	53
Albuxech	74	12	4	7	3	67	48	39	9
Alfara del Patriarca	48	7	0	3	4	42	34	31	3
Almássera	39	3	2	2	2	37	30	27	3
Bonrepòs i Mirambell	21	5	4	1	1	15	10	9	1
Burjassot	739	156	10	88	50	636	435	341	94
Emperador	0	0	0	0	0	0	0	0	0
Foios	103	9	1	10	3	94	80	71	9
Godella	268	66	5	38	16	221	143	117	26
Massalfassar	9	1	0	2	2	8	4	4	0
Massamagrell	275	47	3	24	17	232	184	158	26
Meliana	139	18	1	14	14	118	92	88	4
Moncada	318	41	7	15	15	287	240	200	40
Museros	82	16	2	13	8	68	43	37	6
Paterna	1055	232	32	130	66	889	595	473	122
Pobla de Farnals (la)	179	45	10	21	15	146	88	69	19
Puig	210	35	9	27	17	174	122	106	16
Puçol	323	66	13	31	18	266	195	167	28
Rafelbuñol/Rafelbunyol	49	10	2	2	3	41	32	29	3
Rocafort	187	44	8	31	15	141	89	77	12
Tavernes Blanques	138	17	3	11	16	127	91	62	29
Vinalesa	14	1	1	0	0	13	12	10	2
TOTAL HORTA NORD	4851	931	141	532	321	4115	2926	2416	510

(1): Incluye pensionistas de invalidez, de viudedad u orfandad y por jubilación

(2): Incluye menores sin escolarizar y rentistas fundamentalmente

Población extranjera por municipios: Mercado de trabajo: relación con la actividad por sexos (valores absolutos)

INE: Censo 2001

	TOTAL	Varones				Mujeres				
		16 años ó más	Activos	Ocupados	Parados	TOTAL	16 años ó más	Activos	Ocupados	Parados
Municipios										
Albalat dels Sorells	19	18	14	11	3	13	16	6	4	2
Alboraya	291	260	213	185	28	258	286	126	101	25
Albuxech	42	38	31	26	5	32	37	17	13	4
Alfara del Patriarca	28	25	23	23	0	20	20	11	8	3
Almássera	21	20	19	16	3	18	21	11	11	0
Bonrepòs i Mirambell	6	4	3	3	0	15	15	7	6	1
Burjassot	384	339	273	222	51	355	406	162	119	43
Emperador	0	0	0	0	0	0	0	0	0	0
Foios	73	67	67	62	5	30	35	13	9	4
Godella	131	109	87	75	12	137	149	56	42	14
Massalfassar	4	3	1	1	0	5	5	3	3	0
Massamagrell	159	139	123	110	13	118	129	61	48	13
Meliana	83	74	67	63	4	56	60	25	25	0
Moncada	183	167	155	130	25	135	160	85	70	15
Museros	40	35	25	23	2	42	44	18	14	4
Paterna	541	447	365	303	62	514	576	230	170	60
Pobla de Farnals (la)	91	77	56	46	10	88	98	32	23	9
Puig	103	80	69	60	9	107	116	53	46	7
Puçol	168	138	124	105	19	155	174	71	62	9
Rafelbuñol/Rafelbunyol	33	28	24	23	1	16	17	8	6	2
Rocafort	74	53	40	33	7	113	120	49	44	5
Tavernes Blanques	85	81	65	48	17	53	70	26	14	12
Vinalesa	8	8	8	6	2	6	8	4	4	0
TOTAL HORTA NORD	2567	2210	1852	1574	278	2284	2562	1074	842	232

Población extranjera por municipios: Mercado de trabajo: tasas y sexos

INE: Censo 2001

Municipios	Ambos sexos				Varones		Mujeres	
	Tasa de Empleo	Tasa de Actividad	Tasa de Ocupación	Tasa de Paro	Tasa de Empleo	Tasa de Paro	Tasa de Empleo	Tasa de Paro
Albat dels Sorells	51,72	68,97	75,00	25,00	61,11	21,43	25,00	33,33
Alboraya	59,09	70,04	84,37	15,63	71,15	13,15	35,31	19,84
Albuixech	58,21	71,64	81,25	18,75	68,42	16,13	35,14	23,53
Alfara del Patriarca	73,81	80,95	91,18	8,82	92,00	0,00	40,00	27,27
Almàspera	72,97	81,08	90,00	10,00	80,00	15,79	52,38	0,00
Bonrepòs i Mirambell	60,00	66,67	90,00	10,00	75,00	0,00	40,00	14,29
Burjassot	53,62	68,40	78,39	21,61	65,49	18,68	29,31	26,54
Emperador	0,00	0,00	0,00	0,00	0,00	0,00	0,00	0,00
Foios	75,53	85,11	88,75	11,25	92,54	7,46	25,71	30,77
Godella	52,94	64,71	81,82	18,18	68,81	13,79	28,19	25,00
Massalfassar	50,00	50,00	100,00	0,00	33,33	0,00	60,00	0,00
Massamagrell	68,10	79,31	85,87	14,13	79,14	10,57	37,21	21,31
Meliana	74,58	77,97	95,65	4,35	85,14	5,97	41,67	0,00
Moncada	69,69	83,62	83,33	16,67	77,84	16,13	43,75	17,65
Museros	54,41	63,24	86,05	13,95	65,71	8,00	31,82	22,22
Paterna	54,43	68,47	79,50	20,50	67,79	16,99	29,51	26,09
Pobla de Farnals (la)	47,26	60,27	78,41	21,59	59,74	17,86	23,47	28,13
Puig	60,92	70,11	86,89	13,11	75,00	13,04	39,66	13,21
Puçol	62,78	73,31	85,64	14,36	76,09	15,32	35,63	12,68
Rafelbuñol/Rafelbunyol	70,73	78,05	90,63	9,38	82,14	4,17	35,29	25,00
Rocafort	54,61	63,12	86,52	13,48	62,26	17,50	36,67	10,20
Tavernes Blanques	48,82	71,65	68,13	31,87	59,26	26,15	20,00	46,15
Vinlesa	76,92	92,31	83,33	16,67	75,00	25,00	50,00	0,00
TOTAL HORTA NORD	58,71	71,11	82,57	17,43	71,22	15,01	32,86	21,60

COMPARATIVA COMARCAL – AUTONÓMICA SEGÚN PADRÓN DE 2005

Población extranjera: comparativa autonómica

INE: Padrón 2005

	Población Total	Población Extranjera	Porcentaje
Total	44108530	3730610	8,46
Andalucía	8439836	420207	4,98
Aragón	1237354	96848	7,83
Asturias (Principado de)	1045259	26797	2,56
Balears (Illes)	608799	156270	25,67
Canarias	1561858	222260	14,23
Cantabria	546080	20547	3,76
Castilla y León	3306261	91318	2,76
Castilla-La Mancha	2434047	115223	4,73
Cataluña	4858257	798904	16,44
Comunidad Valenciana	4692449	581985	12,40
Extremadura	1596710	25341	1,59
Galicia	2848650	69363	2,43
Madrid (Comunidad de)	3851288	780752	20,27
Murcia (Región de)	1219652	165016	13,53
Navarra (Comunidad Foral de)	524747	49882	9,51
País Vasco	1808318	72894	4,03
Rioja (La)	280172	31075	11,09
Ceuta	86205	3037	3,52
Melilla	88856	2891	3,25

Población extranjera y española por sexos.

Comparativas Comunidad Valenciana – Horta Nord

INE: Padrón 2005

	Ambos sexos			
	Total	Españoles	Extranjeros	% Población extranjera
HORTA NORD	255953	241525	14428	5,64
COMUNITAT VALENCIANA	4692449	4110464	581985	12,40

	Población total				Población Extranjera			
	Hombres		Mujeres		Hombres		Mujeres	
	n	%	n	%	n	%	n	%
HORTA NORD	126891	49,58	129062	50,42	7690,00	53,30	6738	46,70
COMUNITAT VALEN.	2332283	49,70	2360166	50,30	313166	53,81	268819	46,19

Población extranjera: distribución por edades

INE: Padrón 2005

	Total	Valores absolutos			Valores porcentuales sobre total		
		Menores de 16 años	De 16 a 64 años	De 65 y más años	Menores de 16 años	De 16 a 64 años	De 65 y más años
HORTA NORD	14428	2235	11882	311	15,49	82,35	2,16
COMUNITAT VALENCIANA	581985	72962	448863	60160	12,54	77,13	10,34

Población extranjera: distribución porcentual por edades y sexos

INE: Padrón 2005

	Valores porcentuales sobre total de cada categoría								
	Ambos sexos			Varones			Mujeres		
	Menores de 16 años	De 16 a 64 años	De 65 y más años	Menores de 16 años	De 16 a 64 años	De 65 y más años	Menores de 16 años	De 16 a 64 años	De 65 y más años
HORTA NORD	15,49	82,35	2,16	14,95	83,54	1,51	16,10	81,00	2,89
COMUNITAT VALENCIANA	12,54	77,13	10,34	11,96	77,70	10,34	13,21	76,46	10,33

Población extranjera: distribución según continente de procedencia

INE: Padrón 2005

Absoluta	Total Población	Total Extranjeros	Total Europa	Total Africa	Total América	Total Asia	Oceanía y Apátridas
HORTA NORD	255953	14428	5932	2183	5766	527	20
COMUNITAT VALENCIANA	4692449	581985	322872	73682	166659	18466	306

Porcentual	Total Población	Total Extranjeros	Total Europa	Total Africa	Total América	Total Asia	Oceanía y Apátridas
HORTA NORD	255953	14428	41,11	15,13	39,96	3,65	0,14
COMUNITAT VALENCIANA	4692449	581985	55,48	12,66	28,64	3,17	0,05

Población extranjera: distribución según continente de procedencia y sexo

INE: Padrón 2005

Absoluta	Europa		África		América		Asia	
	Varones	Mujeres	Varones	Mujeres	Varones	Mujeres	Varones	Mujeres
HORTA NORD	3198	2734	1535	648	2623	3143	326	201
COMUNITAT VALENCIANA	168727	154145	51929	21753	80218	86441	12141	6325

Porcentual (s/ tot de cada continente)	Europa		África		América		Asia	
	Varones	Mujeres	Varones	Mujeres	Varones	Mujeres	Varones	Mujeres
HORTA NORD	53,91	46,09	70,32	29,68	45,49	54,51	61,86	38,14
COMUNITAT VALENCIANA	52,26	47,74	70,48	29,52	48,13	51,87	65,75	34,25

**Población extranjera:
Distribución según países más representativos de procedencia: Europa**

INE: Padrón 2005

Absoluta	Total Europa	Total Unión Europea (25)	Alemania	Francia	Italia	Reino Unido	Bulgaria	Rumanía
HORTA NORD	5932	2563	318	591	624	330	411	1746
COMUNITAT VALENCIANA	322872	197998	33686	14625	13110	87103	21104	60608

Porcentual (s/tot del continente)	Total Europa	Total Unión Europea (25)	Alemania	Francia	Italia	Reino Unido	Bulgaria	Rumanía
HORTA NORD	5932	43,21	5,36	9,96	10,52	5,56	6,93	29,43
COMUNITAT VALENCIANA	322872	61,32	10,43	4,53	4,06	26,98	6,54	18,77

COMPARATIVA COMARCAL – AUTONÓMICA SEGÚN CENSO DE 2001

Población por nacionalidad y sexo

INE: Censo 2001

	Población Total	Población Extranjera	Porcentaje
Total	40847371	1548941	3,79
Andalucía	7357558	175886	2,39
Aragón	1204215	37649	3,13
Asturias (Principado de)	1062998	13075	1,23
Balears (Illes)	841669	68326	8,12
Canarias	1694477	97227	5,74
Cantabria	535131	8337	1,56
Castilla y León	2456474	36543	1,49
Castilla-La Mancha	1760516	39966	2,27
Cataluña	6343110	304604	4,80
Comunidad Valenciana	4162776	215673	5,18
Extremadura	1058503	10881	1,03
Galicia	2695880	34396	1,28
Madrid (Comunidad de)	5423384	362617	6,69
Murcia (Región de)	1197646	68316	5,70
Navarra (Comunidad Foral de)	555829	22863	4,11
País Vasco	2082587	30017	1,44
Rioja (La)	276702	12640	4,57
Ceuta	71505	3185	4,45
Melilla	66411	6740	10,15

	Ambos sexos			
	Total	Españoles	Extranjeros	% Población extranjera
HORTA NORD	230775	225924	4851	2,10
COMUNITAT VALENCIANA	4162776	3947103	215673	5,18

	Ambos sexos			Varones			Mujeres		
	Total	Españoles	Extranjeros	Total	Españoles	Extranjeros	Total	Españoles	Extranjeros
TOTAL HORTA NORD	230775	225924	4851	113463	110896	2567	117312	115028	2284
Comunitat Valenciana	4162776	3947103	215673	2046984	1932001	114983	2115792	2015102	100690

Valores porcentuales	Población total		Población española		Población extranjera	
	Varones	Mujeres	Varones	Mujeres	Varones	Mujeres
	TOTAL HORTA NORD	49,17	50,83	49,09	50,91	52,92
Comunitat Valenciana	49,17	50,83	48,95	51,05	53,31	46,69

Población extranjera: distribución por edades Grandes Grupos

INE: Censo 2001

	Total	Valores absolutos			Valores porcentuales sobre total		
		Menores de 16 años	De 16 a 64 años	De 65 y más años	Menores de 16 años	De 16 a 64 años	De 65 y más años
TOTAL HORTA NORD	4851	736	3987	128	15,17	82,19	2,64
Comunitat Valenciana	215673	25306	162920	27447	11,73	75,54	12,73

Población extranjera: distribución por continente de procedencia

INE: Censo 2001

	Total Extranjeros	Total Europa	Total Africa	Total América	Total Asia	Oceanía y Apátridas
TOTAL HORTA NORD	4851	1955	853	1785	251	7
Comunitat Valenciana	215673	116441	30331	61671	7027	203

Valores porcentuales	Distribución porcentual sobre total de pobl. extranjera				
	Europa	Africa	América	Asia	Oceanía y Apátridas
TOTAL HORTA NORD	40,30	17,58	36,80	5,17	0,14
Comunitat Valenciana	53,99	14,06	28,59	3,26	0,09

Población extranjera y Mercado de trabajo: relación con la actividad (valores absolutos)

INE: Censo 2001

	TOTAL	Estudiantes	Pensionistas (1)	Tareas domésticas	Otra situación (2)	16 años ó más	Activos	Ocupados	Parados
TOTAL HORTA NORD	4851	931	141	532	321	4115	2926	2416	510
Comunitat Valenciana	215673	30808	40609	20583	16243	190367	107430	88858	18572

(1): Incluye pensionistas de invalidez, de viudedad u orfandad y por jubilación
(2): Incluye menores sin escolarizar y rentistas fundamentalmente

Población extranjera y Mercado de trabajo: relación con la actividad por sexos (valores absolutos) INE: Censo 2001

	Varones					Mujeres				
	TOTAL	16 años ó más	Activos	Ocupados	Parados	TOTAL	16 años ó más	Activos	Ocupados	Parados
TOTAL HORTA NORD	2567	2210	1852	1574	278	2284	2562	1074	842	232
Comunitat Valenciana	114983	101963	67423	56715	10708	100690	88404	40007	32143	7864

Población extranjera y Mercado de trabajo: tasas y sexos

INE: Censo 2001

	Ambos sexos				Varones		Mujeres	
	Tasa de Empleo	Tasa de Actividad	Tasa de Ocupación	Tasa de Paro	Tasa de Empleo	Tasa de Paro	Tasa de Empleo	Tasa de Paro
TOTAL HORTA NORD	58,71	71,11	82,57	17,43	71,22	15,01	32,86	21,60
Comunitat Valenciana	46,68	56,43	82,71	17,29	55,62	15,88	36,36	19,66

COMPARACIÓN (EVOLUCIÓN POBLACIONAL) CENSO 2001 – PADRÓN 2005 A NIVEL MUNICIPAL Y COMARCAL

Evolución de la población española e inmigrante 2001-2005. Ambos sexos

INE: Padrón 2005; Censo 2001

Municipios	2005			2001			Diferencia 2005-2001		
	Total	Españoles	Extranjeros	Total	Españoles	Extranjeros	Total	Españoles	Extranjeros
Albat dels Sorells	3.486	3.389	97	3.499	3.467	32	-13	-78	65
Alboraya	20.514	19.067	1.447	18.201	17.652	549	2.313	1.415	898
Albuixech	3.478	3.234	244	3.076	3.002	74	402	232	170
Alfara del Patriarca	2.801	2.611	190	2.623	2.575	48	178	36	142
Almàssera	6.737	6.568	169	5.931	5.892	39	806	676	130
Bonrepòs i Mirambell	2.732	2.622	110	2.231	2.210	21	501	412	89
Burjassot	37.394	35.024	2.370	35.330	34.591	739	2.064	433	1.631
Emperador	295	287	8	205	205	0	90	82	8
Foios	6.193	5.825	368	5.540	5.437	103	653	388	265
Godella	12.581	11.951	630	11.080	10.812	268	1.501	1.139	362
Massalfassar	1.321	1.279	42	1.412	1.403	9	-91	-124	33
Massamagrell	14.144	13.376	768	13.131	12.856	275	1.013	520	493
Meliana	9.512	9.097	415	8.988	8.849	139	524	248	276
Moncada	20.581	19.539	1.042	18.631	18.313	318	1.950	1.226	724
Museros	4.567	4.312	255	4.167	4.085	82	400	227	173
Paterna	54.560	51.379	3.181	46.974	45.919	1.055	7.586	5.460	2.126
Pobla de Farnals (la)	6.191	5.622	569	5.287	5.108	179	904	514	390
Puig	7.889	7.429	460	7.352	7.142	210	537	287	250
Puçol	16.531	15.588	943	14.965	14.642	323	1.566	946	620
Rafelbunol/Rafelbunyol	6.580	6.293	287	5.727	5.678	49	853	615	238
Rocafort	6.088	5.751	337	5.341	5.154	187	747	597	150
Tavernes Blanques	9.186	8.763	423	8.653	8.515	138	533	248	285
Vinalsea	2.592	2.519	73	2.431	2.417	14	161	102	59
TOTAL HORTA NORD	255.953	241.525	14.428	230.775	225.924	4.851	25.178	15.601	9.577

Evolución de la población española e inmigrante 2001-2005. Varones

INE: Padrón 2005; Censo 2001

Municipios	2005			2001			Diferencia 2005-2001		
	Total	Españoles	Extranjeros	Total	Españoles	Extranjeros	Total	Españoles	Extranjeros
Albat dels Sorells	1714	1661	53	1707	1688	19	7	-27	34
Alboraya	10257	9490	767	9005	8714	291	1252	776	476
Albuixech	1728	1587	141	1513	1471	42	215	116	99
Alfara del Patriarca	1398	1294	104	1292	1264	28	106	30	76
Almàssera	3265	3173	92	2844	2823	21	421	350	71
Bonrepòs i Mirambell	1350	1305	45	1100	1094	6	250	211	39
Burjassot	18309	17054	1255	17192	16808	384	1117	246	871
Emperador	154	149	5	103	103	0	51	46	5
Foios	3047	2801	246	2689	2616	73	358	185	173
Godella	6186	5887	299	5450	5319	131	736	568	168
Massalfassar	645	622	23	689	685	4	-44	-63	19
Massamagrell	7044	6625	419	6502	6343	159	542	282	260
Meliana	4725	4465	260	4387	4304	83	338	161	177
Moncada	10249	9662	587	9228	9045	183	1021	617	404
Museros	2282	2169	113	2079	2039	40	203	130	73
Paterna	27206	25532	1674	23235	22694	541	3971	2838	1133
Pobla de Farnals (la)	3172	2882	290	2643	2552	91	529	330	199
Puig	3909	3676	233	3630	3527	103	279	149	130
Puçol	8216	7702	514	7349	7181	168	867	521	346
Rafelbunol/Rafelbunyol	3261	3098	163	2805	2772	33	456	326	130
Rocafort	2990	2846	144	2607	2533	74	383	313	70
Tavernes Blanques	4526	4301	225	4245	4160	85	281	141	140
Vinalsea	1258	1220	38	1169	1161	8	89	59	30
TOTAL HORTA NORD	126891	119201	7690	113463	110896	2567	13428	8305	5123

Evolución de la población española e inmigrante 2001-2005. Mujeres

INE: Padrón 2005; Censo 2001

Municipios	2005			2001			Diferencia 2005-2001		
	Total	Españoles	Extranjeros	Total	Españoles	Extranjeros	Total	Españoles	Extranjeros
Albalat dels Sorells	1772	1728	44	1792	1779	13	-20	-51	31
Alboraya	10257	9577	680	9196	8938	258	1061	639	422
Albuixech	1750	1647	103	1563	1531	32	187	116	71
Alfara del Patriarca	1403	1317	86	1331	1311	20	72	6	66
Almàssera	3472	3395	77	3087	3069	18	385	326	59
Bonrepòs i Mirambell	1382	1317	65	1131	1116	15	251	201	50
Burjassot	19085	17970	1115	18138	17783	355	947	187	760
Emperador	141	138	3	102	102	0	39	36	3
Foios	3146	3024	122	2851	2821	30	295	203	92
Godella	6395	6064	331	5630	5493	137	765	571	194
Massalfassar	676	657	19	723	718	5	-47	-61	14
Massamagrell	7100	6751	349	6629	6513	116	471	238	233
Meliana	4787	4632	155	4601	4545	56	186	87	99
Moncada	10332	9877	455	9403	9268	135	929	609	320
Museros	2285	2143	142	2088	2046	42	197	97	100
Paterna	27354	25847	1507	23739	23225	514	3615	2622	993
Pobla de Farnals (la)	3019	2740	279	2644	2556	88	375	184	191
Puig	3980	3753	227	3722	3615	107	258	138	120
Puçol	8315	7886	429	7616	7461	155	699	425	274
Rafelbuñol/Rafelbunyol	3319	3195	124	2922	2906	16	397	289	108
Rocafort	3098	2905	193	2734	2621	113	364	284	80
Tavernes Blanques	4660	4462	198	4408	4355	53	252	107	145
Vinalesa	1334	1299	35	1262	1256	6	72	43	29
TOTAL HORTA NORD	129062	122324	6738	117312	115028	2284	11750	7296	4454

Crecimiento porcentual de la población española por sexos 2005-2001

INE: Padrón 2005; Censo 2001

Municipios	Ambos sexos			Varones			Mujeres		
	2005	2001	Dif. Porc.	2005	2001	Dif. Porc.	2005	2001	Dif. Porc.
Albalat dels Sorells	3389	3467	- 2,25	1661	1688	- 1,60	1728	1779	- 2,87
Alboraya	19067	17652	8,02	9490	8714	8,91	9577	8938	7,15
Albuixech	3234	3002	7,73	1587	1471	7,89	1647	1531	7,58
Alfara del Patriarca	2611	2575	1,40	1294	1264	2,37	1317	1311	0,46
Almàssera	6568	5892	11,47	3173	2823	12,40	3395	3069	10,62
Bonrepòs i Mirambell	2622	2210	18,64	1305	1094	19,29	1317	1116	18,01
Burjassot	35024	34591	1,25	17054	16808	1,46	17970	17783	1,05
Emperador	287	205	40,00	149	103	44,66	138	102	35,29
Foios	5825	5437	7,14	2801	2616	7,07	3024	2821	7,20
Godella	11951	10812	10,53	5887	5319	10,68	6064	5493	10,40
Massalfassar	1279	1403	- 8,84	622	685	- 9,20	657	718	- 8,50
Massamagrell	13376	12856	4,04	6625	6343	4,45	6751	6513	3,65
Meliana	9097	8849	2,80	4465	4304	3,74	4632	4545	1,91
Moncada	19539	18313	6,69	9662	9045	6,82	9877	9268	6,57
Museros	4312	4085	5,56	2169	2039	6,38	2143	2046	4,74
Paterna	51379	45919	11,89	25532	22694	12,51	25847	23225	11,29
Pobla de Farnals (la)	5622	5108	10,06	2882	2552	12,93	2740	2556	7,20
Puig	7429	7142	4,02	3676	3527	4,22	3753	3615	3,82
Puçol	15588	14642	6,46	7702	7181	7,26	7886	7461	5,70
Rafelbuñol/Rafelbunyol	6293	5678	10,83	3098	2772	11,76	3195	2906	9,94
Rocafort	5751	5154	11,58	2846	2533	12,36	2905	2621	10,84
Tavernes Blanques	8763	8515	2,91	4301	4160	3,39	4462	4355	2,46
Vinalesa	2519	2417	4,22	1220	1161	5,08	1299	1256	3,42
TOTAL HORTA NORD	241525	225924	6,91	119201	110896	7,49	122324	115028	6,34

El crecimiento porcentual de la población se ha realizado según la fórmula clásica a tal efecto. $TC = (P1 - P0 / P0) * 100$, donde TC es la tasa de crecimiento porcentual, P1 la Población Final y P0 la Población Inicial considerada.

Crecimiento porcentual de la población extranjera por sexos 2005-2001

INE: Padrón 2005; Censo 2001

Municipios	Ambos sexos			Varones			Mujeres		
	2005	2001	Dif. Porc.	2005	2001	Dif. Porc.	2005	2001	Dif. Porc.
Albalat dels Sorells	97	32	203,1	53	19	178,9	44	13	238,5
Alboraya	1447	549	163,6	767	291	163,8	680	258	163,6
Albuixech	244	74	229,7	141	42	235,7	103	32	221,9
Alfara del Patriarca	190	48	295,8	104	28	271,4	86	20	330,0
Almàssera	169	39	333,3	92	21	338,1	77	18	327,8
Bonrepòs i Mirambell	110	21	423,8	45	6	650,0	65	15	333,3
Burjassot	2370	739	220,7	1255	384	226,8	1115	355	214,1
Emperador	8	0	-	5	0	-	3	0	-
Foios	368	103	267,3	246	73	237,0	122	30	306,7
Godella	630	268	135,1	299	131	128,2	331	137	141,6
Massalfassar	42	9	366,7	23	4	475,0	19	5	280,0
Massamagrell	768	275	179,3	419	159	163,5	349	116	200,9
Meliana	415	139	198,6	260	83	213,3	155	56	176,8
Moncada	1042	318	227,7	587	183	220,8	455	135	237,0
Museros	255	82	211,0	113	40	182,5	142	42	238,1
Paterna	3181	1055	201,5	1674	541	209,4	1507	514	193,2
Pobla de Famals (la)	569	179	217,9	290	91	218,7	279	88	217,0
Puig	460	210	119,0	233	103	126,2	227	107	112,1
Puçol	943	323	192,0	514	168	206,0	429	155	176,8
Rafelbuñol/Rafelbunyol	287	49	485,7	163	33	393,9	124	16	675,0
Rocafort	337	187	80,2	144	74	94,6	193	113	70,8
Tavernes Blanques	423	138	206,5	225	85	164,7	198	53	273,6
Vinalesa	73	14	421,4	38	8	375,0	35	6	483,3
TOTAL HORTA NORD	14428	4851	197,4	7690	2567	199,6	6738	2284	195,0

Proyecciones de población. 2001-2025

INE: Padrón 2005; Censo 2001

Municipios	Españoles				Extranjeros					
	2001	2005	Tasa de crecimiento	Est. 2010	Est. 2025	2001	2005	Tasa de crecimiento	Est. 2010	Est. 2025
Albalat dels Sorells	3467	3389	-0,006	3292	2999	32	97	0,508	178	422
Alboraya	17652	19067	0,020	20836	26142	549	1.447	0,409	2570	5937
Albuixech	3002	3234	0,019	3524	4394	74	244	0,574	457	1094
Alfara del Patriarca	2575	2611	0,003	2656	2791	48	190	0,740	368	900
Almàssera	5892	6568	0,029	7413	9948	39	169	0,833	332	819
Bonrepòs i Mirambell	2210	2622	0,047	3137	4682	21	110	1,060	221	555
Burjassot	34591	35024	0,003	35565	37189	739	2.370	0,552	4409	10525
Emperador	205	287	0,100	390	697	0	8	0,000	0	0
Foios	5437	5825	0,018	6310	7765	103	368	0,643	699	1693
Godella	10812	11951	0,026	13375	17646	268	630	0,338	1083	2440
Massalfassar	1403	1279	-0,022	1124	659	9	42	0,917	83	207
Massamagrell	12856	13376	0,010	14026	15976	275	768	0,448	1384	3233
Meliana	8849	9097	0,007	9407	10337	139	415	0,496	760	1795
Moncada	18313	19539	0,017	21072	25669	318	1.042	0,569	1947	4662
Museros	4085	4312	0,014	4596	5447	82	255	0,527	471	1120
Paterna	45919	51379	0,030	58204	78679	1.055	3.181	0,504	5839	13811
Pobla de Famals (la)	5108	5622	0,025	6265	8192	179	569	0,545	1057	2519
Puig	7142	7429	0,010	7788	8864	210	460	0,298	773	1710
Puçol	14642	15588	0,016	16771	20318	323	943	0,490	1718	4043
Rafelbuñol/Rafelbunyol	5678	6293	0,027	7062	9368	49	287	1,214	585	1477
Rocafort	5154	5751	0,029	6497	8736	187	337	0,201	525	1087
Tavernes Blanques	8515	8763	0,007	9073	10003	138	423	0,516	779	1848
Vinalesa	2417	2519	0,011	2647	3029	14	73	1,054	147	368
TOTAL HORTA NORD	226924	241525	0,017	261026	319530	4851	14428	0,494	26399	62313

El cálculo de las proyecciones se ha realizado mediante el **procedimiento aritmético de estimación poblacional**. La **tasa de crecimiento** aritmética (r) se ha calculado mediante: $r = \frac{N_f - N_i}{k \cdot N_i}$; donde "Nf" es la población final, "Ni" la población inicial, y el tiempo transcurrido se encuentra entre t y t + k. La estimación efectiva de la población extrapolada para 2010 y 2025 se ha realizado según: **Pop. Est. = Ni · (1 + (k · r))**

Población extranjera por municipios: porcentajes sobre total poblacional

INE: Padrón 2005; Censo 2001

Municipio								Porcentajes Estimados	
	2001	2002	2001	2001	2005	Dif. 05-01	2010	2025	
	% extranjeros	% extranjeros	% extranjeros	% extranjeros	% extranjeros	% extranjeros	% extranjeros	% extranjeros	
Albalat dels Sorells	0,91	1,23	1,84	2,72	2,48	1,57	5,14	12,34	
Alboraya	3,02	3,71	5,09	6,17	6,63	3,61	10,98	18,51	
Albuixech	2,41	3,73	5,4	6,51	5,89	3,48	11,47	19,93	
Alfara del Patriarca	1,83	2,41	3,18	5,4	6,13	4,30	12,15	24,38	
Almàspera	0,66	0,73	1,12	1,85	2,22	1,56	4,28	7,61	
Bonrepòs i Mirambell	0,94	1,14	1,41	2,76	4,70	3,76	6,59	10,60	
Burjassot	2,09	2,75	4,23	5,26	5,84	3,75	11,03	22,06	
Emperador	0,00	0,9	1,68	2,3	2,13	2,13	0,00	0,00	
Foios	1,86	3,26	4,59	5,26	3,88	2,02	9,98	17,90	
Godella	2,42	2,57	3,46	3,86	5,18	2,76	7,49	12,16	
Massalfassar	0,64	0,97	1,86	3,35	2,81	2,17	6,90	23,90	
Massamagrell	2,09	2,38	4,01	4,9	4,92	2,82	8,98	16,83	
Meliana	1,55	1,98	2,78	3,1	3,24	1,69	7,48	14,60	
Moncada	1,71	2,41	3,54	4,15	4,40	2,70	8,46	15,37	
Museros	1,97	2,33	3,38	4,78	6,21	4,25	9,30	17,05	
Paterna	2,25	2,46	3,48	4,21	5,51	3,26	9,12	14,93	
Pobla de Farnals (la)	3,39	4,98	7,25	8,68	9,24	5,86	14,43	23,52	
Puig	2,86	3,72	4,73	5,13	5,70	2,85	9,02	16,17	
Puçol	2,16	2,83	4,01	4,73	5,16	3,00	9,29	16,60	
Rafelbuñol/Rafelbunyol	0,86	1,08	2,1	3,27	3,74	2,88	7,64	13,62	
Rocafort	3,50	4,32	5,53	5,36	6,23	2,73	7,47	11,07	
Tavernes Blanques	1,59	1,75	3,03	3,81	4,25	2,65	7,91	15,59	
Vinuesa	0,58	0,56	0,6	2,09	2,62	2,05	5,25	10,83	
TOTAL HORTA NORD	2,10	2,62	3,79	4,61	5,22	3,12	9,18	16,32	

Población extranjera por municipios: distribución porcentual por edades

INE: Padrón 2005; Censo 2001

Municipio	Porcentajes Estimados							
	2001	2002	2001	2001	2005	Dif. 05-01	2010	2025
	% extranjeros	% extranjeros	% extranjeros	% extranjeros	% extranjeros	% extranjeros	% extranjeros	% extranjeros
Albalat dels Sorells	0,91	1,23	1,84	2,72	2,48	1,57	5,14	12,34
Alboraya	3,02	3,71	5,09	6,17	6,63	3,61	10,96	18,51
Albuixech	2,41	3,73	5,4	6,51	5,89	3,48	11,47	19,93
Alfara del Patriarca	1,83	2,41	3,18	5,4	6,13	4,30	12,15	24,38
Almássera	0,66	0,73	1,12	1,65	2,22	1,56	4,28	7,61
Bonrepòs i Mirambell	0,94	1,14	1,41	2,76	4,70	3,76	6,59	10,60
Burjassot	2,09	2,75	4,23	5,26	5,84	3,75	11,03	22,06
Emperador	0,00	0,9	1,68	2,3	2,13	2,13	0,00	0,00
Foios	1,86	3,26	4,59	5,26	3,88	2,02	9,98	17,90
Godella	2,42	2,57	3,46	3,86	5,18	2,76	7,49	12,15
Massalfassar	0,64	0,97	1,86	3,35	2,81	2,17	6,90	23,90
Massamagrell	2,09	2,38	4,01	4,9	4,92	2,82	8,96	16,83
Meliana	1,55	1,98	2,78	3,1	3,24	1,69	7,46	14,80
Moncada	1,71	2,41	3,54	4,15	4,40	2,70	8,46	15,37
Museros	1,97	2,33	3,38	4,78	6,21	4,25	9,30	17,05
Paterna	2,25	2,46	3,48	4,21	5,51	3,26	9,12	14,93
Pobla de Farnals (la)	3,39	4,98	7,25	8,68	9,24	5,86	14,43	23,52
Puig	2,88	3,72	4,73	5,13	5,70	2,85	9,02	16,17
Puçol	2,16	2,83	4,01	4,73	5,16	3,00	9,29	16,60
Rafelbuñol/Rafelbunyol	0,86	1,08	2,1	3,27	3,74	2,88	7,64	13,62
Rocafort	3,50	4,32	5,53	5,36	6,23	2,73	7,47	11,07
Tavernes Blanques	1,59	1,75	3,03	3,81	4,25	2,65	7,91	15,59
Vinalesa	0,58	0,56	0,6	2,09	2,62	2,05	5,25	10,83
TOTAL HORTA NORD	2,10	2,62	3,79	4,61	5,22	3,12	9,18	16,32

Población extranjera por municipios: distribución según continente de procedencia

INE: Padrón 2005; Censo 2001

Municipios	2001			2005		
	Menores de 16 años	De 16 a 64 años	De 65 y más años	Menores de 16 años	De 16 a 64 años	De 65 y más años
Albalat dels Sorells	9,38	87,50	3,13	10,31	87,63	2,06
Alboraya	11,84	84,70	3,46	10,92	86,11	2,97
Albuixech	9,46	89,19	1,35	11,48	86,89	1,64
Alfara del Patriarca	12,50	87,50	0,00	17,37	82,63	0,00
Almàssera	5,13	89,74	5,13	12,43	85,21	2,37
Bonrepòs i Mirambell	28,57	57,14	14,29	19,09	76,36	4,55
Burjassot	13,94	83,76	2,30	14,01	84,47	1,52
Emperador	0,00	0,00	0,00	25,00	75,00	0,00
Foios	8,74	91,26	0,00	16,03	83,15	0,82
Godella	17,54	80,22	2,24	17,14	79,37	3,49
Massalfassar	11,11	88,89	0,00	23,81	76,19	0,00
Massamagrell	15,64	82,91	1,45	16,28	81,64	2,08
Meliana	15,11	84,89	0,00	14,70	84,10	1,20
Moncada	9,75	88,68	1,57	10,46	88,58	0,96
Museros	17,07	81,71	1,22	14,51	85,10	0,39
Paterna	17,63	79,43	2,94	17,23	80,19	2,58
Pobla de Farnals (la)	18,44	74,30	7,26	17,93	77,33	4,75
Puig	17,14	80,95	1,90	17,83	80,22	1,96
Puçol	17,65	78,95	3,41	21,53	76,14	2,33
Rafelbuñol/Rafelbunyol	16,33	81,63	2,04	18,12	81,18	0,70
Rocafort	24,60	72,73	2,67	20,47	76,56	2,97
Tavernes Blanques	7,97	89,86	2,17	12,29	86,29	1,42
Vinuesa	7,14	85,71	7,14	17,81	79,45	2,74
TOTAL HORTA NORD	15,17	82,19	2,64	15,49	82,35	2,16

**Población extranjera por municipios:
Distribución porcentual según continente de procedencia**

INE: Padrón 2005; Censo 2001

Municipios	2001					2005				
	Europa	Africa	Total América	Asia	Oceanía y Apátridas	Europa	Africa	Total América	Asia	Oceanía y Apátridas
Albalat dels Sorells	37,50	25,00	37,50	0,00	0,00	49,48	15,46	34,02	1,03	0,00
Alboraya	40,98	19,13	35,88	3,46	0,55	49,21	10,50	35,45	4,56	0,28
Albuixech	60,81	22,97	12,16	4,05	0,00	75,41	5,33	18,85	0,41	0,00
Alfara del Patriarca	20,83	33,33	43,75	2,08	0,00	50,53	19,47	29,47	0,53	0,00
Almàssera	23,08	30,77	43,59	0,00	2,56	29,59	17,16	50,89	1,18	1,18
Bonrepòs i Mirambell	28,57	4,76	66,67	0,00	0,00	40,00	4,55	55,45	0,00	0,00
Burjassot	23,95	18,13	52,50	5,41	0,00	30,25	14,89	51,48	3,25	0,13
Emperador	0,00	0,00	0,00	0,00	0,00	50,00	0,00	50,00	0,00	0,00
Foios	11,65	63,11	19,42	5,83	0,00	17,93	43,75	36,68	1,63	0,00
Godella	51,12	11,57	27,61	9,70	0,00	45,24	10,48	41,75	2,54	0,00
Massalfassar	66,67	0,00	33,33	0,00	0,00	78,57	4,76	16,67	0,00	0,00
Massamagrell	31,64	10,91	48,36	9,09	0,00	23,83	10,68	61,33	4,04	0,13
Meliana	18,71	43,17	33,09	5,04	0,00	33,25	36,14	28,67	1,69	0,24
Moncada	41,51	13,52	41,51	3,14	0,31	52,88	13,05	31,19	2,69	0,19
Museros	41,46	2,44	54,88	1,22	0,00	48,63	6,67	44,31	0,39	0,00
Paterna	47,30	20,38	25,97	6,26	0,09	44,20	18,99	32,00	4,72	0,09
Pobla de Famals (la)	53,07	1,68	42,46	2,79	0,00	46,57	2,28	48,51	2,64	0,00
Puig	43,81	5,71	44,29	6,19	0,00	40,87	3,91	50,87	4,35	0,00
Puçol	48,30	17,96	28,48	4,95	0,31	42,52	23,54	27,36	6,57	0,00
Rafelbuñol/Rafelbunyol	38,78	18,37	42,86	0,00	0,00	29,97	7,67	58,54	3,83	0,00
Rocafort	55,08	3,21	40,11	1,60	0,00	53,12	1,78	40,95	2,97	1,19
Tavernes Blanques	47,83	18,84	26,09	7,25	0,00	37,59	14,18	43,26	4,96	0,00
Vinalesa	50,00	0,00	50,00	0,00	0,00	17,81	27,40	53,42	1,37	0,00
TOTAL HORTA NORD	40,30	17,58	36,80	5,17	0,14	41,11	15,13	39,96	3,65	0,14

**Población extranjera por municipios:
Diferencias en puntos porcentuales 2005-2001 según continente de procedencia**

INE: Padrón 2005; Censo 2001

Municipios	2001				
	Europa	Africa	Total América	Asia	Oceanía y Apátridas
Albalat dels Sorells	11,98	-9,54	-3,48	1,03	0,00
Alboraya	8,22	-8,62	-0,43	1,10	-0,27
Albuixech	14,60	-17,65	6,69	-3,64	0,00
Alfara del Patriarca	29,69	-13,86	-14,28	-1,56	0,00
Almàssera	6,51	-13,61	7,30	1,18	-1,38
Bonrepòs i Mirambell	11,43	-0,22	-11,21	0,00	0,00
Burjassot	6,30	-3,24	-1,03	-2,16	0,13
Emperador	50,00	0,00	50,00	0,00	0,00
Foios	6,28	-19,36	17,27	-4,19	0,00
Godella	-5,88	-1,09	14,13	-7,16	0,00
Massalfassar	11,90	4,76	-16,67	0,00	0,00
Massamagrell	-7,81	-0,23	12,96	-5,05	0,13
Meliana	14,55	-7,02	-4,42	-3,35	0,24
Moncada	11,37	-0,47	-10,32	-0,46	-0,12
Museros	7,16	4,23	-10,56	-0,83	0,00
Paterna	-3,10	-1,39	6,03	-1,54	0,00
Pobla de Farnals (la)	-6,50	0,61	6,05	-0,16	0,00
Puig	-2,94	-1,80	6,58	-1,84	0,00
Puçol	-5,77	5,59	-1,12	1,62	-0,31
Rafelbuñol/Rafelbunyol	-8,81	-10,70	15,68	3,83	0,00
Rocafort	-1,96	-1,43	0,84	1,36	1,19
Tavernes Blanques	-10,24	-4,66	17,18	-2,28	0,00
Vinlesa	-32,19	27,40	3,42	1,37	0,00
TOTAL HORTA NORD	0,81	-2,45	3,17	-1,52	-0,01

COMPARACIÓN (EVOLUCIÓN POBLACIONAL) CENSO 2001 – PADRÓN 2005 A NIVEL COMARCAL Y AUTONÓMICO

Evolución de la población española e inmigrante 2001-2005. Ambos sexos

INE: Padrón 2005; Censo 2001

	2005			2001			Diferencia 2005-2001		
	Total	Españoles	Extranjeros	Total	Españoles	Extranjeros	Total	Españoles	Extranjeros
Horta Nord	255953	241525	14428	230775	225924	4851	25178	15601	9577
Comunitat Valenciana	4692449	4110464	581985	4162776	3947103	215673	529673	163361	366312
Estado	44108530	40377920	3730610	40847371	39298430	1548941	3261159	1079490	2181669

Porcentajes de población extranjera

INE: Padrón 2005; Censo 2001

	2005	2001
Horta Nord	5,64	2,10
Comunitat Valenciana	12,40	5,18
Estado	8,46	3,79

Evolución de la población española e inmigrante 2001-2005. Varones

INE: Padrón 2005; Censo 2001

	2005			2001			Diferencia 2005-2001		
	Total	Españoles	Extranjeros	Total	Españoles	Extranjeros	Total	Españoles	Extranjeros
Horta Nord	126891	119201	7690	113463	110896	2567	13428	8305	5123
Comunitat Valenciana	2332283	2019117	313166	2046984	1932001	114983	285299	87116	198183

Evolución de la población española e inmigrante 2001-2005. Mujeres

INE: Padrón 2005; Censo 2001

	2005			2001			Diferencia 2005-2001		
	Total	Españoles	Extranjeros	Total	Españoles	Extranjeros	Total	Españoles	Extranjeros
Horta Nord	129062	122324	6738	117312	115028	2284	11750	7296	4454
Comunitat Valenciana	2360166	2091347	268819	2115792	2015102	100690	244374	76245	168129

Crecimiento porcentual de la población española por sexos 2005-2001

INE: Padrón 2005; Censo 2001

	Ambos sexos			Varones			Mujeres		
	2005	2001	Dif. Porc.	2005	2001	Dif. Porc.	2005	2001	Dif. Porc.
Horta Nord	241525	225924	6,91	119201	110896	7,49	122324	115028	6,34
Comunitat Valenciana	4110464	3947103	4,14	2019117	1932001	4,51	2091347	2015102	3,78

El crecimiento porcentual de la población se ha realizado según la fórmula clásica a tal efecto: $TC = (P1 - P0) / P0 * 100$, donde TC es la tasa de crecimiento porcentual, P1 la Población Final y P0 la Población Inicial considerada.

Crecimiento porcentual de la población extranjera por sexos 2005-2001

INE: Padrón 2005; Censo 2001

	Ambos sexos			Varones			Mujeres		
	2005	2001	Dif. Porc.	2005	2001	Dif. Porc.	2005	2001	Dif. Porc.
Horta Nord	14428	4851	197,42	7690	2567	199,57	6738	2284	195,01
Comunitat Valenciana	581985	215673	169,85	313166	114983	172,36	268819	100690	166,98

Proyecciones de población. 2001-2025

INE: Padrón 2005; Censo 2001

	Españoles					Extranjeros				
	2001	2005	Tasa de crecimiento	Est. 2010	Est. 2025	2001	2005	Tasa de crecimiento	Est. 2010	Est. 2025
Horta Nord	225924	241525	0,017	261026	319530	4851	14428	0,49	26399	62313
Comunitat Valenciana	3947103	4110464	0,01	4314665	4927269	215673	581985	0,42	1039875	2413545

El cálculo de las proyecciones se ha realizado mediante el **procedimiento aritmético de estimación poblacional**. La **tasa de crecimiento** aritmética (r) se ha calculado mediante: $r = \frac{N_f - N_i}{k \cdot N_i}$; donde "Nf" es la población final, "Ni" la población inicial, y el tiempo transcurrido se encuentra entre t y t + k. La estimación efectiva de la población extrapolada para 2010 y 2025 se ha realizado según: **Pob. Est. = Ni · (1 + (k · r))**

Población extranjera: porcentajes estimados s/total poblacional

INE: Padrón 2005; Censo 2001

	Porcentajes Estimados				
	2001	2005	Dif. 05-01	2010	2025
	% extranjeros	% extranjeros	% extranjeros	% extranjeros	% extranjeros
Horta Nord	2,10	5,22	3,12	9,18	16,32
Comunitat Valenciana	5,18	12,40	7,22	19,42	32,88

Población extranjera: distribución porcentual por edades

INE: Padrón 2005; Censo 2001

	2001			2005		
	Menores de 16 años	De 16 a 64 años	De 65 y más años	Menores de 16 años	De 16 a 64 años	De 65 y más años
Horta Nord	15,17	82,19	2,64	15,49	82,35	2,16
Comunitat Valenciana	11,73	75,54	12,73	12,54	77,13	10,34

Población extranjera: distribución según continente de procedencia

INE: Padrón 2005; Censo 2001

	2001					2005				
	Total Europa	Total Africa	Total América	Total Asia	Oceanía y Apátridas	Total Europa	Total Africa	Total América	Total Asia	Oceanía y Apátridas
Horta Nord	1955	853	1785	251	7	5932	2183	5766	527	20
Comunitat Valenciana	116441	30331	61671	7027	203	322872	73682	166659	18466	306

Crecimiento porcentual de la población extranjera por continente 2005-2001

INE: Padrón 2005; Censo 2001

	Total Europa	Total Africa	Total América	Total Asia	Oceanía y Apátridas
Horta Nord	203,43	155,92	223,03	109,96	185,71
Comunitat Valenciana	177,28	142,93	170,24	162,79	50,74

Población extranjera: distribución porcentual según continente de procedencia

INE: Padrón 2005; Censo 2001

	2001					2005				
	Europa	Africa	Total América	Asia	Oceanía y Apátridas	Europa	Africa	Total América	Asia	Oceanía y Apátridas
Horta Nord	40,30	17,58	36,80	5,17	0,14	41,11	15,13	39,96	3,65	0,14
Comunitat Valenciana	53,99	14,06	28,59	3,26	0,09	55,48	12,66	28,64	3,17	0,05

Población extranjera:

Diferencias en puntos porcentuales 2005-2001 según continente de procedencia

	Europa	Africa	Total América	Asia	Oceanía y Apátridas
Horta Nord	0,81	-2,45	3,17	-1,52	-0,01
Comunitat Valenciana	1,49	-1,40	0,05	-0,09	-0,04