

Otras publicaciones asociadas al proyecto Ágora Nord:

- COMPETENCIAS PROFESIONALES ASOCIADAS AL TRABAJO EN RED
- INSTRUMENTOS DE TRABAJO
- CUESTIONARIO SOCIOMÉTRICO DE LA EMPLEABILIDAD
- LA FORMACIÓN EN EMPRESA. UNA METODOLOGÍA DE INSERCIÓN
- MODELOS DE ACOMPAÑAMIENTO PARA LA INSERCIÓN. LA EXPERIENCIA TRANSNACIONAL
- HACIA UN TERRITORIO SOCIALMENTE RESPONSABLE. LA INCORPORACIÓN DE CLÁUSULAS SOCIALES EN EL SECTOR PÚBLICO.
- GUÍA DE PACTOS TERRITORIALES DE EMPLEO DE LA COMUNIDAD VALENCIANA.
- GENERACIÓN DE EMPLEO Y MEDIOAMBIENTE
- INFORME SOCIODEMOGRÁFICO DE LA POBLACIÓN EXTRANJERA EN L'HORTA NORD.
- LA IGUALDAD DE OPORTUNIDADES ENTRE MUJERES Y HOMBRES EN EL ÁMBITO LABORAL. LA EXPERIENCIA DEL PROYECTO ÁGORA NORD.



PACTEM NORD
CONSORCIO PARA LA
CREACIÓN DE EMPLEO



Informe estadístico descriptivo de la situación de la población discapacitada en la comarca de l'Horta Nord

Informe estadístico descriptivo de la situación de la población discapacitada en la comarca de l'Horta Nord

Edita: Consorcio Pactem Nord
C/ Virgen de los
Desamparados, nº 26
46100 Burjassot, Valencia
pactem@consorci.info
www.consorci.info

**Dirección técnica del proyecto y
coordinación de publicaciones**
José Antonio Navarro
Cristina Millán
Asensi Cabo
Manuel Monje
Pedro Romero

Dirección técnica de la publicación
Asensi Cabo
Esther Pagán

Autores/as / Equipo de redacción
Asensio Cabo
Gema Ballester

Depósito Legal:
V-1650-2008

Colección | "Territorio y políticas sociales".
Serie | Estudios e investigaciones.

Agradecimientos

Este documento es resultado de la cooperación de profesionales de los ayuntamientos, asociaciones, organizaciones sindicales y otras entidades de diversa índole quienes, a través de la Comisión Territorial de Personas con Discapacidad constituida al amparo del proyecto Àgora Nord, han propiciado la reflexión y el análisis en torno a la integración social y laboral de las personas discapacitadas que se plasma en el presente documento. Por todo ello, agradecemos su colaboración a las entidades y personas que, generosamente, han hecho posible la publicación de este estudio.

Entidades colaboradoras

- ADERES Burjassot
- AFEM Burjassot
- AFEMPES Paterna
- Asociación de Sordos Los Silos Burjassot
- Ayuntamiento de Bonrepòs i Mirambell
- Ayuntamiento de El Puig
- Ayuntamiento de Emperador
- Ayuntamiento de Meliana
- Ayuntamiento de Moncada
- Ayuntamiento de Museros
- Ayuntamiento de Paterna
- Ayuntamiento de Poble de Farnals
- Ayuntamiento de Puçol
- Ayuntamiento de Vinalesa
- Cáritas
- CC.OO. - PV
- Centro de día de drogodependientes de Paterna
- Centro de Rehabilitación para Enfermos Mentales Crónicos de Paterna
- Centro Ocupacional Francisco Esteve de Paterna
- Consorcio Comarcal de Servicios Sociales de l' Horta Nord
- Mancomunitat del Carraixet
- PEMSA, Moncada
- UGT – Horta Nord
- Unidad de Salud Mental de Burjassot
- Unidad de Salud Mental de la Coma, Paterna
- Concha Silvestre. Coordinadora de viviendas tuteladas para personas con enfermedad mental. Cáritas
- Consorcio Comarcal de Servicios Sociales de l' Horta Nord.
- Constanza Romero. Centro de día de drogodependencia de Paterna
- Consuelo Peris. Ayuntamiento de Bonrepòs i Mirambell
- Cristina Millán. Responsable del Área de Empleo. Consorcio Pactem Nord
- Elvira Bau. Mediadora sociolaboral. Proyecto Àgora Nord. Consorcio Pactem Nord
- Enric Gayán. AEDL Ayuntamiento de El Puig
- Enrique Madrid. Centro de día de drogodependencia de Paterna
- Erika. Asociación de Sordos Los Silos Burjassot
- Esperanza Ramón. Trabajadora social de los Ayuntamientos de Emperador y Museros
- Esther Pagán. Evaluadora del Proyecto Àgora Nord Consorcio Pactem Nord
- Eva Rel. Servicios Sociales. Ayuntamiento de Meliana
- Fermín Ongay. Secretario de Empleo. UGT – Horta Nord
- Francisco Heliodoro. Centro de Rehabilitación para Enfermos Mentales Crónicos de Paterna
- Gema Ballester. Mediadora sociolaboral. Proyecto Àgora Nord, Consorcio Pactem Nord
- Irene Burgos. Unidad de Salud Mental de La Coma. Paterna
- Isabel García. Psicóloga AFEM Burjassot
- Joan Antoni Llusar. Técnica de Inserción y Fomento Empresarial. Proyecto Àgora Nord. Consorcio Pactem Nord
- Julia Díaz. Educadora. Viviendas tuteladas para personas con enfermedad mental. Cáritas
- Laura Duval. ADERES Burjassot
- Laura Fuentes. Monitora Educativa. Centro Ocupacional Francisco Esteve de Paterna
- M^a Ángeles Ramón. Caritas
- María Pilar Chover. PEMSA, Moncada
- María Tur. Servicios Sociales. Ayuntamiento de La Poble de Farnals
- Maribel Pérez. SEAFI. Ayuntamiento de Vinalesa
- Mayte Azorín. Mediadora sociolaboral. Proyecto Àgora Nord Consorcio Pactem Nord
- Pau. Educadora. Viviendas tuteladas para personas con enfermedad mental. Cáritas
- Pilar Lucas. Técnica de Inserción y Fomento Empresarial. Proyecto Àgora Nord. Consorcio Pactem Nord
- Salvador Bayarri. AFEM Burjassot
- Silvino Pérez. Taller de jardinería. Ayuntamiento de Meliana
- Vicent Horcas. Mediador sociolaboral. Proyecto Àgora Nord Consorcio Pactem Nord

Integrantes de la Comisión Territorial de Personas con Discapacidad

- Amparo García. Trabajadora Social. SEAFI. Ayuntamiento de Vinalesa
- Amparo Valero. PGS – Necesidades educativas especiales. Ayuntamiento de Paterna
- Ana Hernández. Mediadora sociolaboral. Proyecto Àgora Nord Consorcio Pactem Nord
- Ana M^a Villar. Trabajadora social. Unidad de Salud Mental de Burjassot
- Ana Tortajada. Secretaria de Política Social. CC.OO. – PV
- Ángel Sánchez. AFEMPES Paterna
- Asensi Cabo. Coordinador del proyecto Àgora Nord. Consorcio Pactem Nord
- Carmen Ródenas. Centro de día de drogodependencia de Paterna

INFORME ESTADÍSTICO
DESCRIPTIVO DE LA SITUACIÓN DE
LA POBLACIÓN DISCAPACITADA EN
LA COMARCA DE L'HORTA NORD

ÍNDICE

1. INTRODUCCIÓN	7
2. PRECISIONES METODOLÓGICAS.....	11
3. POBLACIÓN DISCAPACITADA CON CERTIFICADO DE MINUSVALÍA EN LA COMARCA DE L'HORTA NORD RESPECTO AL TOTAL POBLACIONAL Y SEGÚN SEXO.....	15
4. POBLACIÓN DISCAPACITADA CON CERTIFICADO DE MINUSVALÍA EN LA COMARCA DE L'HORTA NORD SEGÚN EDAD Y SEXO.....	27
5. POBLACIÓN DISCAPACITADA CON CERTIFICADO DE MINUSVALÍA EN LA COMARCA DE L'HORTA NORD SEGÚN GRADO DE DISCAPACIDAD Y SEXO.....	31
5.1. Comparativa Intermunicipal	35
6. POBLACIÓN DISCAPACITADA CON CERTIFICADO DE MINUSVALÍA EN LA COMARCA DE L'HORTA NORD SEGÚN TIPO DE DISCAPACIDAD Y SEXO.....	39
6.1. Comparativa Intermunicipal	44
7. CONCLUSIONES	47
8. ANEXOS	51

1. INTRODUCCIÓN

El presente informe pretende ser solamente una aproximación descriptiva a la realidad demográfica de la población discapacitada de la comarca de l'Horta Nord.

La problemática del colectivo de discapacitados/as, evidentemente, es un fenómeno de especial impacto y gravedad desde el punto de vista social y laboral. La descripción que aquí realizamos es sólo eso, una mera cuantificación del colectivo con la finalidad de observar una primera fotografía de una realidad dispar y heterogénea.

Es cierto que esta aproximación, conscientemente, es sólo un cálculo. Otro más de los muchos que determinan estadísticamente la especificidad de colectivos en riesgo de exclusión y que acaban siendo una fría constatación que no suele hacer justicia al hecho inapelable de que esto no modifica, per se, la suerte de cuerpos y almas disimulados tras las estadísticas. Nuestra intención en este caso, es que el presente informe constituya simplemente el proemio de nuevas aproximaciones, esta vez más centradas específicamente en el mercado de trabajo y la discapacidad, pues el proyecto Àgora Nord es precisamente eso, una reflexión compleja en el ámbito de la inclusión –inserción, integración, afiliación social- mediante el empleo.

Si es cierto que la actual coyuntura socio económica en los marcos globalizados neoliberales y la fragmentación del mercado de trabajo derivada está dejando en la exclusión a distintos grupos poblacionales, trasladando con una brutal eficacia la segmentación laboral a la ruptura y fragmentación social, los colectivos de discapacitados están sufriendo una problemática especial, por paroxística y, claro, por acumulativa: tienen el dudoso privilegio de arrostrar los más deleznable fenómenos de doble y triple discriminación laboral. Siguiendo la franqueza inmisericorde de Viviane Forrester, la sociedad de mercado neoliberal, con una economía cada vez más confundida con la política, rectora sin escrúpulos de la sociedad y la ciudadanía, hace que todos tengamos que demostrar nuestra “utilidad”. Pero en la economía de mercado, “útil” significa “rentable”, y esta traducción es especialmente hiriente en el caso de las personas

discapacitadas. También, a mayor abundamiento, en el caso que nos ocupa, parece ser que “empleable” significa en demasiadas ocasiones “explotable”.

Los colectivos de personas discapacitadas encontrarán, por razones obvias, especiales obstáculos para encontrar acomodo en un mercado de trabajo y en unas relaciones sociales y laborales presididas por un mercantilismo extremo, donde la ganancia se acaba convirtiendo en el único valor de cambio. Evidentemente, en este horizonte, las personas discapacitadas forman parte del pasivo en el libro de balances comerciales de la economía tardocapitalista. Merecen, ciertamente, un estudio posterior al actual, más extenso en miras y luces, que garantice una percepción completa y clara de su realidad vital.

En este contexto, humildemente, lo que sigue no hace más que centrar la problemática, contextualizarla específicamente en la comarca, para servir de arranque de nuevas perspectivas de análisis socio laboral de mayor calado.

El informe nace de la Comisión Territorial de Discapacidad del proyecto Àgora Nord, en su empeño particular en dinamizar comisiones ciudadanas que reflexionen conjuntamente sobre problemáticas específicas dentro de la problemática general de la exclusión social. Nace de ella y a ella se destina, primero para ver más y poder analizar mejor la realidad que pretende aprehender. La Comisión de Discapacidad del proyecto inició un camino ilusionante, y esperamos que los estudios que se proyecten en su seno ayuden a una mayor madurez interpretativa y analítica para diseñar, de acuerdo con los diagnósticos, tratamientos adecuados, sensibles socialmente, solidarios y ciudadanos en el más puro sentido marshaliano.

Pues bien, el exordio que seguirá a esta introducción comprenderá, después de unas breves acotaciones metodológicas, un análisis descriptivo de la población discapacitada de la comarca con certificado de minusvalía, segregada por sexos, por edades, por tipos de discapacidad y tipos de deficiencia, y por gravedad relativa de la discapacidad. En todos los casos, el análisis comarcal establece relaciones comparativas entre los distintos municipios componentes de la comarca con la finalidad de observar dificultades específicas y lugares comunes de problemática.

2. PRECISIONES METODOLÓGICAS

Presentamos a continuación un informe estadístico descriptivo que pretende aproximarse a la realidad del colectivo de personas discapacitadas de la comarca de l'Horta Nord y la problemática específica del colectivo requiere de algunas precisiones metodológicas. Veamos:

Los datos analizados derivan de dos fuentes estadísticas fundamentales: la observación comarcal de los informes municipales emitidos por la Dirección General de Integración de Discapacidad, dependiente de la Conselleria de Bienestar Social de la Generalitat Valenciana. Por otra parte, las comparaciones poblacionales a nivel autonómico y estatal se establecen mediante la Encuesta sobre discapacidades, deficiencias y estado de salud (1999) –en adelante EDDDES- del Instituto Nacional de Estadística.

Respecto de la terminología utilizada, entenderemos que la población con discapacidad está constituida por todas aquellas personas que se ven afectadas por limitaciones importantes, cuyo origen está en una deficiencia. Así entendido, y como se podrá observar en la observación estadística, las discapacidades son superiores al total de la población discapacitada, pues una persona puede tener más de una discapacidad. Por otro lado, el número de discapacidades es también superior al número de deficiencias, pues una sola deficiencia puede derivar en más de una discapacidad. El número de personas con discapacidad coincide, por lo tanto, con el número de deficiencias y es inferior al número de discapacidades.

Además, de entre la población discapacitada, se analizará el caso específico de personas con Certificado de Minusvalía, documento especial expedido por la Administración Pública que acredita, a través de una valoración multiprofesional (médica, psicológica y social) la condición (temporal o indefinida) de la minusvalía. Evidentemente, la población que se encuentra en posesión del Certificado de Minusvalía –en adelante CM- representa sólo un porcentaje, por cierto bastante bajo, de la población discapacitada (como veremos, según la encuesta oficial del INE, sólo entre el 21 y el 31 por ciento de la población discapacitada tiene acreditada su minusvalía).

Con respecto a la clasificación de las minusvalías, el análisis recogerá la clasificación al uso en la Conselleria de Bienestar Social. De acuerdo con esto, la taxonomía de las minusvalías que emplearemos las clasifica en cinco grandes grupos de deficiencias, algunos de los cuales, a su vez, se dividen en subgrupos. A saber:

Deficiencias Físicas	Osteoarticular Neuromuscular Crónica
Deficiencias Psíquicas	Retraso mental Trastorno mental
Deficiencias Sensoriales	Visual Auditiva Expresiva
Mixta	
Otras	

Así mismo, tanto las personas discapacitadas como las deficiencias se clasifican en función de su severidad en tres categorías: moderada, grave y muy grave, cuya correspondencia con los grados de minusvalía se concreta en los siguientes porcentajes:

Moderada: 33 al 64 por ciento

Grave: del 65 al 74 por ciento

Muy grave: 75 por ciento y más.

3. POBLACIÓN DISCAPACITADA CON CERTIFICADO DE MINUSVALÍA EN LA COMARCA DE L'HORTA NORD RESPECTO AL TOTAL POBLACIONAL Y SEGÚN SEXO

Según el último padrón de 2005, la población de derecho de la comarca de l'Horta Nord es de 255.953 habitantes, por sexos, 126.891 hombres (49,57 %) y 129.062 mujeres (50,43 %). Los trece municipios agrupados en el Consorci Pactem-Nord agrupan a un total de 171.838 habitantes, el 67 % de la población total comarcal.

La población con Certificado de Minusvalía alcanza la cifra de 13987 personas. Evidentemente población con CM no es, en absoluto, el total de población discapacitada. Además, según la ley de 51/03, se consideran afectadas por una minusvalía aquellas personas que tienen reconocida una incapacidad permanente total, absoluta o gran invalidez, pensionistas por la seguridad social, las cuales pueden estar en posesión o no del CM.

Los datos presentan un manifiesto paralelismo en su distribución por sexos (hombres el 49,51 % y mujeres el 50,49 %). Del total de población discapacitada comarcal, 9.769 personas (el 70 %) pertenecen a alguno de los municipios consorciados.

El conjunto de la población discapacitada con CM representa el 5,46 % de la población total y su distribución por sexos es igualmente simétrica: 5,46 en el caso de la población masculina comarcal y 5,47 % en el caso de la femenina. Los municipios consorciados presentan una tasa de discapacidad ligeramente superior a la media comarcal, con un índice de personas con CM del 5,69 %.

Gráfico 1: Población con CM en la comarca y distribución por sexos

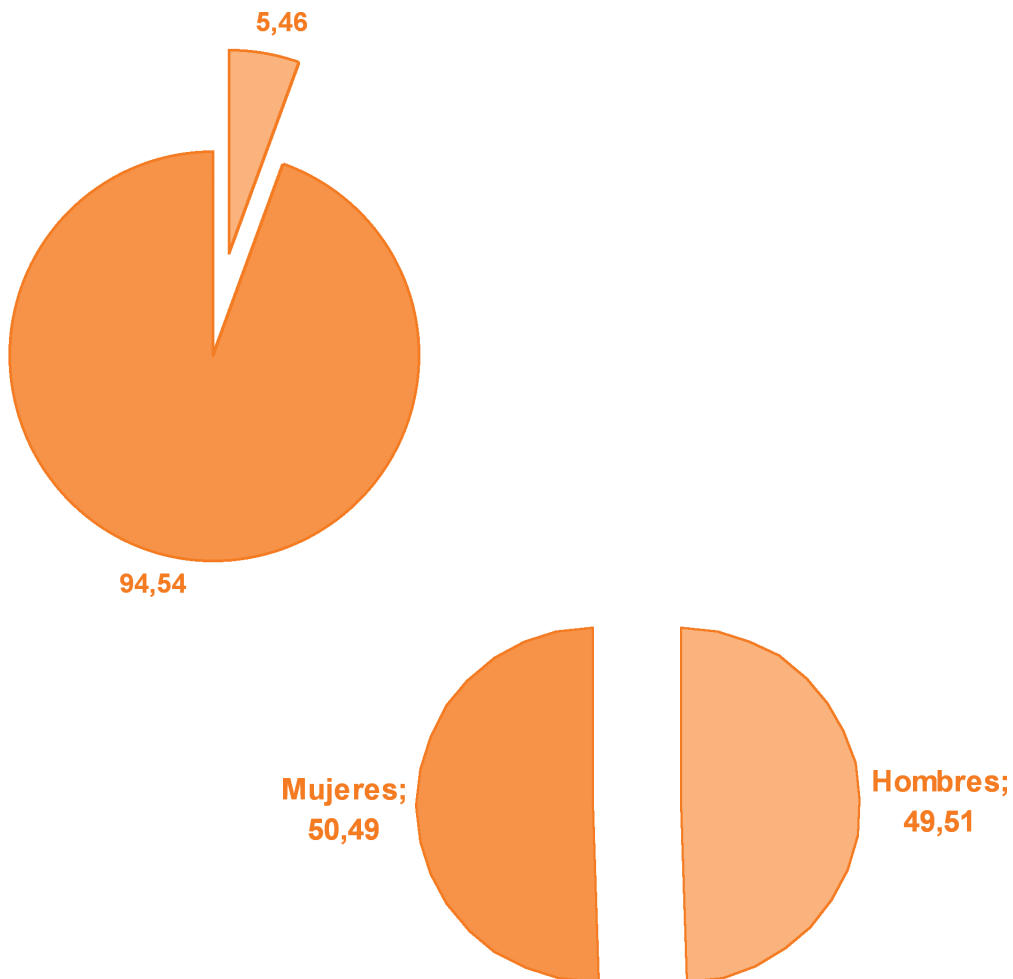

Los gráficos 2 y 3 representan la los porcentajes específicos de personas discapacitadas con CM según municipios y las distancias en puntos porcentuales de éstos respecto de la media comarcal, respectivamente. En color naranja se representan los municipios consorciados.

Gráfico 2: Porcentajes relativos de población con CM en relación con la población total municipal.



Gráfico 3.: Distancia en puntos porcentuales respecto de la media comarcal de proporción de población con CM de los municipios



Como se puede observar, nueve municipios de la comarca superan la media comarcal en porcentaje de población discapacitada con CM con respecto a su población total. Ligeramente por encima de la media comarcal pero con porcentajes inferiores al 6 por ciento, se encuentran Almàssera, Alfara del Patriarca, Museros, Rafelbunyol y Paterna. Con porcentajes superiores al 6 por ciento se ubican la Pobla de Farnals (6,38 %), Burjassot (6,49 %), Massamagrell (6,78 %) y, ya muy por encima de la media comarcal, Massalfassar, que con un porcentaje del 8,78 %, constituye el municipio con mayor problemática en discapacidad, distanciándose a 3,32 puntos porcentuales por encima de la media.

Respecto de la distribución por género en el caso municipal, la tónica general presenta un elevado equilibrio en su globalidad, teniendo este apartado mayor interés, como veremos, en el caso de la distribución específica por sexo y edad.

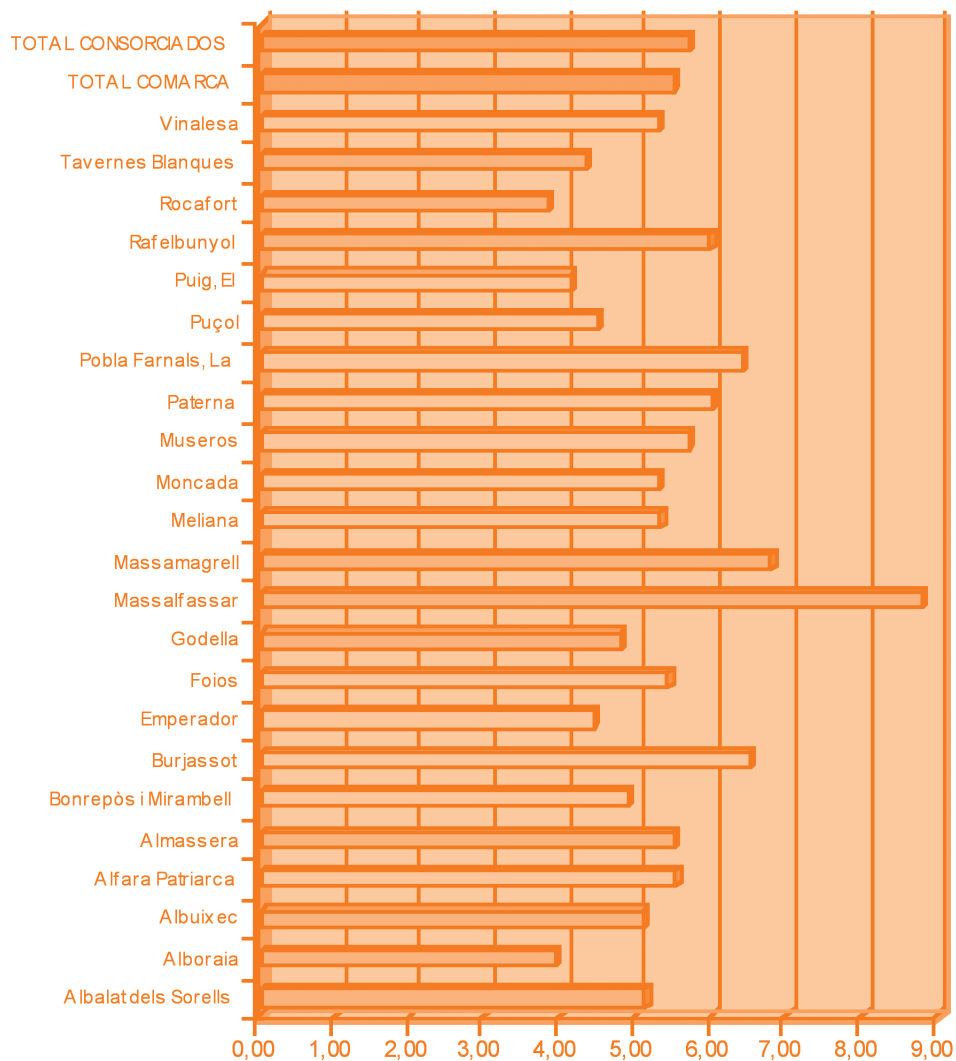
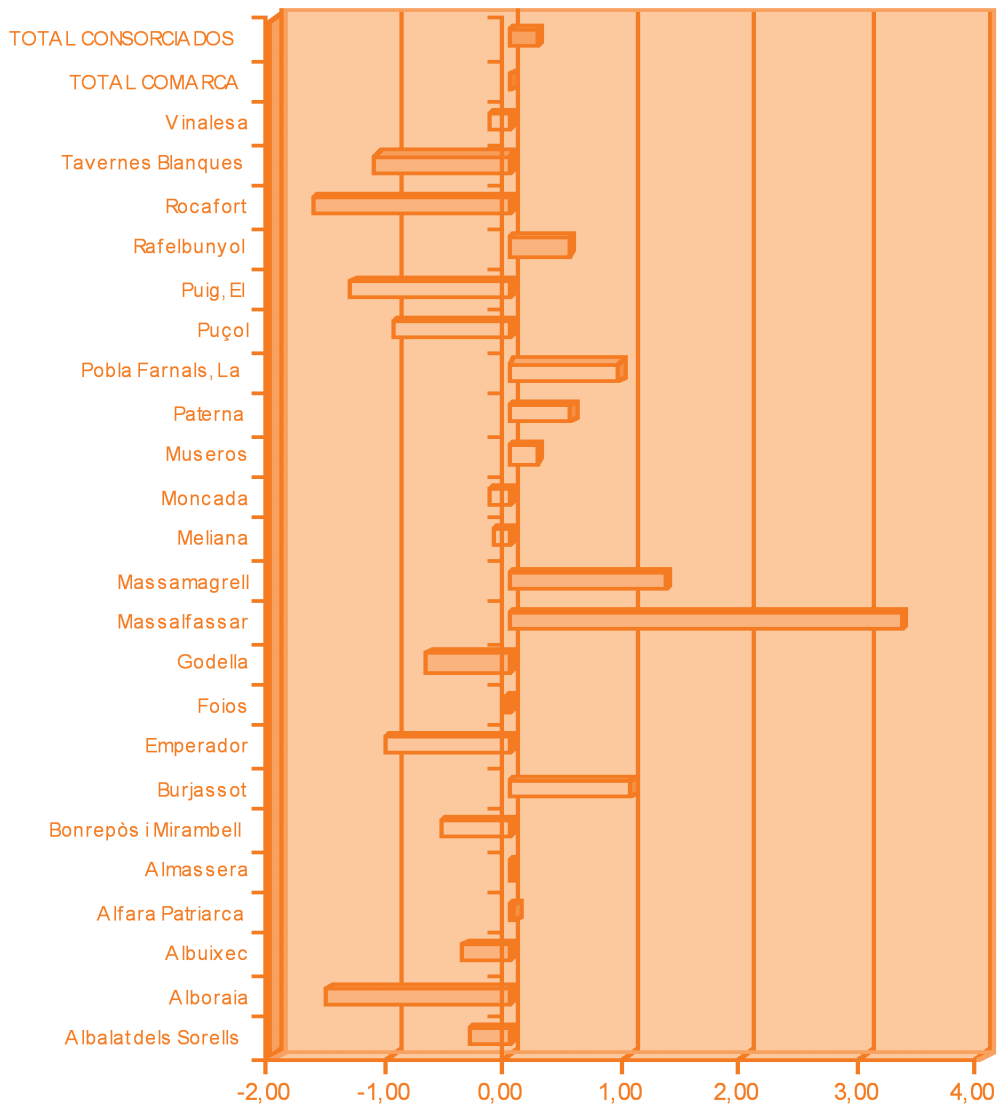
En cualquier caso, en el caso de los municipios, en general, la distribución por sexos de la discapacidad es muy homogénea en términos de simetría en la distribución. Sólo algunas poblaciones presentan asimetrías de poca importancia estadística, como es el caso de Alboraià, donde el 55 % de la población discapacitada es masculina, Foios, con la misma asimetría pero en caso contrario, siendo las mujeres más numerosas, Albuixec en los mismos términos que Foios, o Vinalesa, con un porcentaje de hombres discapacitados del 58 %. El caso más destacado en este sentido es Emperador, que presenta un porcentaje de mujeres del 62 por ciento (hay que hacer notar, no obstante, que la pequeña población total de Emperador, que asciende a 295 habitantes, hace disminuir el valor del juicio porcentual y puede presentar una cierta aleatoriedad más que una significación estadística crítica).

Hasta el momento, y también de aquí en adelante, la exploración estadística de los datos de discapacidad en la comarca se refieren exclusivamente a la población discapacitada que está en posesión del **Certificado de Minusvalía**. A nivel de segregación municipal y comarcal, no existe la posibilidad de cuantificar documentalmente la población discapacitada total. La única inferencia posible deriva de la antedicha EDDDES, del INE,

donde los resultados a nivel del estado español afirman la existencia de una población discapacitada total de 3.528.221, esto es, un 9 % de la población total del estado. La misma fuente informa de la existencia de un total de 1.096.839 de personas en posesión del CM, que representan al 3 % de la población total y, como vemos, resulta que sólo un 31 % de la población discapacitada está en posesión del documento.

En la Comunidad Valenciana, la población discapacitada alcanza las 318.997 personas, que representa un 8.1 % de la población total. Entre las provincias, la más desfavorecida en el ámbito que nos ocupa es Alicante, con un 10.4 % de su población total discapacitada, seguida de Castellón, con un 9 %, y Valencia, que con un 6.4 % de discapacitados arroja los mejores resultados.

Ámbito territorial	Población Total	Pobl. Discapacitada	Porcentaje
Comunidad Valenciana	3949632	318997	8.1
Alicante	1359244	141865	10.4
Castellón	465490	41075	9.0
Valencia	2133899	136058	6.4

La situación de la Comunidad Valenciana comparativamente con el resto de comunidades autónomas del Estado es intermedia. Si atendemos a la tasa porcentual de personas discapacitadas, la Comunidad Valenciana se encuentra casi un punto por debajo de la media estatal, con una tasa inferior, por este orden a la de Castilla y León –que presenta los peores resultados-, Murcia, Galicia, Andalucía, Castilla-La Mancha, Asturias, Extremadura, Cataluña, Cantabria, las ciudades autónomas de Ceuta y Melilla y Aragón. Como veíamos, además, la buena marcha de la provincia de Valencia favorece los resultados autonómicos, con un porcentaje inferior a la media estatal de casi tres puntos porcentuales.

En sentido contrario, como se observa en la tabla siguiente, presentan mejores resultados que la Comunidad Valenciana las de Navarra, Balears, País Vasco, Madrid, Canarias y La Rioja, arrojando esta última los mejores resultados en cuanto a porcentaje de población discapacitada.

Comunidades autónomas	Tasa (%)
Andalucía	10.1
Aragón	8.4
Asturias (Principado de)	9.7
Balears (Illes)	7.6
Canarias	6.7
Cantabria	9.4
Castilla y León	11.4
Castilla-La Mancha	9.9
Cataluña	9.4
Comunidad Valenciana	8.1
Extremadura	9.7
Galicia	10.2
Madrid (Comunidad de)	7.0
Murcia (Región de)	10.3
Navarra (Cdad. Foral de)	7.7
País Vasco	7.2
Rioja (La)	5.6
Ceuta y Melilla	9.1
TOTAL	9.0

Atendiendo a estos resultados, y teniendo en cuenta que el porcentaje de población comarcal con Certificado de Minusvalía asciende ya a un 5.5 %, es dable pensar que la discapacidad es un fenómeno de gran importancia demográfica en la comarca. De hecho, la población discapacitada total de la provincia de Valencia, primer referente territorial por razones obvias, alcanza sólo el 6.4 %, teniendo en cuenta que esta referencia contempla toda la población discapacitada y no sólo la población con CM.

De hecho, si aplicáramos el porcentaje estatal de personas con CM sobre la población total discapacitada de los resultados estatales (31 por ciento), resultaría que la población discapacitada total de la comarca ascendería a 45.119 personas, que representaría un porcentaje del 17 por ciento de la población total. Si tenemos en cuenta que según la EDDDES un total del 32 % de la población con CM no tiene discapacidad (efecto que se produce fundamentalmente por la cuestación de 2500 menores de edades inferiores a los 6 años, que no declaran padecer limitaciones), el análisis matemático más optimista arrojaría, inferencialmente, un porcentaje de población discapacitada total de la comarca en el entorno del 12 %.

Por otro lado, la EDDDES, confirma que un 3 % de la población total en España está en posesión del CM, mientras que, como hemos visto, la comarca presenta un porcentaje del 5.46 %. Además, de seguir esa inferencia, la población con CM en la comarca debería ascender a un total de 7679 personas aproximadamente, mientras que los datos absolutos arrojan un resultado que casi duplica la inferencia (13987 personas en la comarca están censadas con CM).

Los resultados inferenciales a partir de la EDDDES para las tasas estatales aplicados a la comarca, arrojarían valores de porcentaje de población discapacitada total entre el 12 y el 17 por ciento. Hemos de tener en cuenta que los resultados para el total estatal derivan de un proceso de cuestación que puede sobredimensionar los resultados frente a las estadísticas de población registrada con CM, que opera sobre el análisis del cien por ciento de las personas en tal circunstancia. Además, la ratio estatal está alejada de una inferencia feliz para la comarca en términos estadísticos. Pero, no obstante esto, y teniendo en cuenta el porcentaje de personas con CM sobre el total poblacional en la

comarca y a juzgar por los resultados en otros niveles de segregación territorial, no cabe duda de que el problema de la discapacidad en la comarca mantiene una gravedad por encima de las medias provinciales, autonómicas y estatales.

4. POBLACIÓN DISCAPACITADA CON CERTIFICADO DE MINUSVALÍA EN LA COMARCA DE L'HORTA NORD SEGÚN EDAD Y SEXO

Con respecto a la caracterización de la población discapacitada con CM en la comarca según edades, el grupo que arroja el mayor porcentaje de población queda englobado entre los 45 y 65 años (39 %), seguido del inmediatamente anterior de edades comprendidas entre los 20 y los 44 años (27 %). La población con edades superiores (75 años y más) representa el 11 por ciento y los menores de 19 años presentan ya porcentajes más testimoniales de representación poblacional (el 5 % para los de edades entre los 5 y los 19 años y el 1 % para los menores de 5). Evidentemente, estos resultados explicitan el sesgo inherente al cómputo exclusivo de personas discapacitadas con CM, cuya motivación para solicitarlo puede guardar en muchos casos una estrecha vinculación con el acceso al mercado de trabajo y con factores relacionados a las relaciones laborales en general, de modo que no es de extrañar el agrupamiento de personas en torno a edades laborales y post laborales.

Otras explicaciones que nos ayudarían a comprender este fenómeno sería la existencia de deficiencias que tardan años en manifestarse o diagnosticarse, o incluso, reticencias de las familias a aceptar que algunos de sus miembros pueden presentar alguna minusvalía lo que, puede propiciar que se retrase la certificación de la discapacidad.

Gráfico 4: Distribución de la población con CM comarcal según grupos de edad (ambos sexos). Valores porcentuales sobre el total

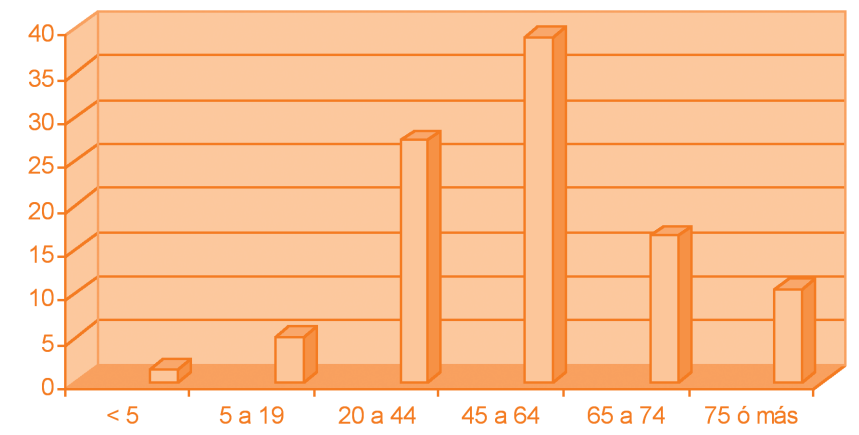

Con respecto a la distribución por sexos de los grupos de edad se observa una relación directa entre el incremento de la edad y el aumento del porcentaje de mujeres en relación al número de hombres. Así, mientras que los tres primeros grupos de edad el porcentaje de hombres es superior al de mujeres, a partir de los 45 años, la tendencia se invierte, con un peso superior el volumen de mujeres. Este proceso es similar al que acontece con el total de la población discapacitada y se explica sucintamente por la mayor esperanza general de vida de la población femenina.

Gráfico 5: Distribución de la población con CM comarcal según grupos de edad y sexo.
Valores porcentuales

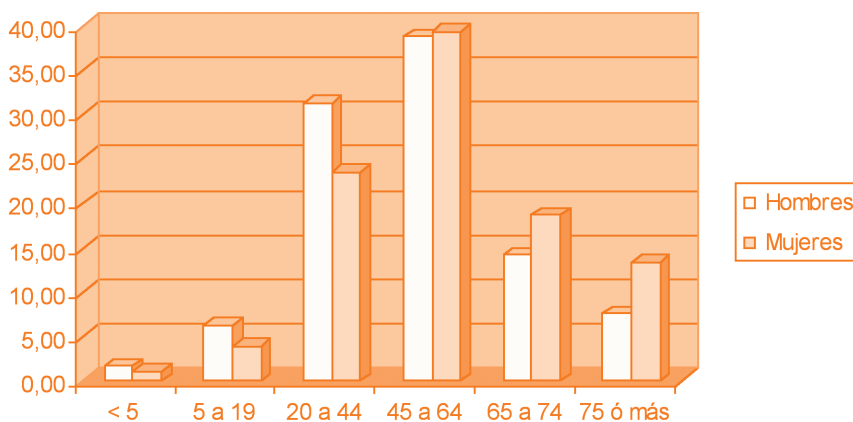

5. POBLACIÓN DISCAPACITADA CON CERTIFICADO DE MINUSVALÍA EN LA COMARCA DE L'HORTA NORD SEGÚN GRADO DE DISCAPACIDAD Y SEXO

Por su parte, con respecto a la distribución de la población con CM comarcal, las personas con grados de minusvalías moderadas –con porcentajes de minusvalía entre el 33 y el 64 por ciento- representan a más de la mitad de la población total observada (55 %). Le siguen en importancia (31 %) las personas afectadas por minusvalías graves –entre un 65 y un 74 por ciento-. Finalmente, las personas con minusvalías muy graves –más de un 75 %- representan un 14 % del total.

Gráfico 6: Distribución de la población con CM comarcal según grado de discapacidad

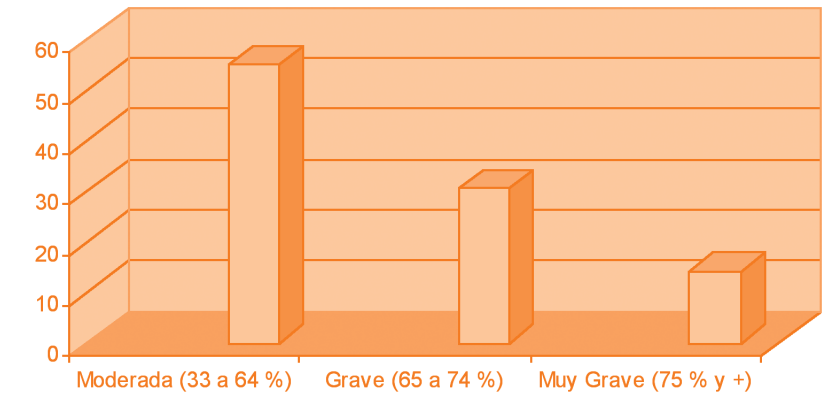

La distribución por sexos de los grados de minusvalía presenta un cierto desequilibrio, con una población femenina afectada por grados más graves de minusvalía en relación a los hombres. Así, aunque como veíamos en ambos casos el porcentaje mayor se encuentra entre personas con minusvalías moderadas, el porcentaje de hombres en tal circunstancia es superior al de mujeres, las cuales, a su vez, representan porcentajes más elevados que ellos en los casos de grupos con minusvalías graves y muy graves.

Gráfico 7: Distribución de la población con CM comarcal según grado de discapacidad y sexo

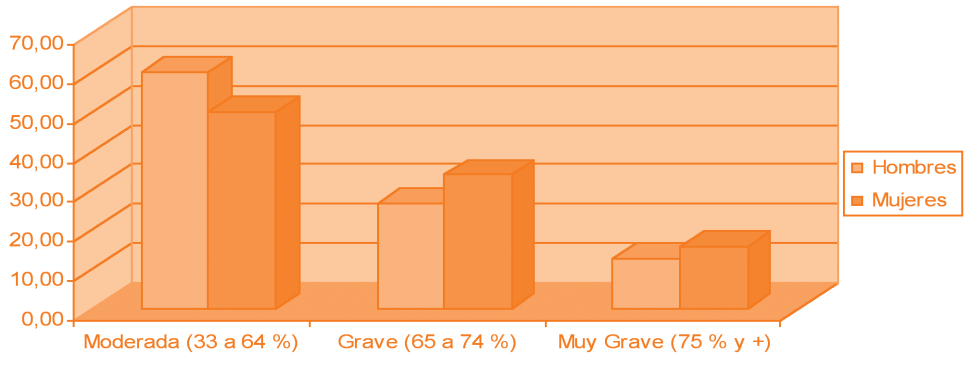

5.1. Comparativa Intermunicipal

La tabla siguiente refleja los valores absolutos y los porcentajes correspondientes al volumen de población discapacitada con CM en todos los municipios de la comarca, distribuida por grado de minusvalía (destacamos en color los municipios consorciados)

	TOTAL	Moderada (33 a 64 %)	Porcentaje Moderada	Grave (65 a 74 %)	Porcentaje Grave	Muy Grave (75 % y +)	Porcentaje Muy Grave
Albalat dels Sorells	178	108	60,67	37	20,79	33	18,54
Alboraia	802	476	59,35	199	24,81	127	15,84
Albuixec	176	85	48,30	55	31,25	36	20,45
Alfara Patriarca	154	75	48,70	50	32,47	29	18,83
Almassera	369	222	60,16	94	25,47	53	14,36
Bonrepòs i Mirambell	133	74	55,64	43	32,33	16	12,03
Burjassot	2427	1310	53,98	793	32,67	324	13,35
Emperador	13	7	53,85	5	38,46	1	7,69
Foios	335	200	59,70	95	28,36	40	11,94
Godella	599	312	52,09	183	30,55	104	17,36
Massalfassar	116	63	54,31	36	31,03	17	14,66
Massamagrell	959	515	53,70	308	32,12	136	14,18
Meliana	505	286	56,63	150	29,70	69	13,66
Moncada	1087	607	55,84	319	29,35	161	14,81
Museros	260	138	53,08	85	32,69	37	14,23
Paterna	3260	1761	54,02	1045	32,06	454	13,93
Pobla Farnals, La	395	213	53,92	142	35,95	40	10,13
Puçol	739	416	56,29	220	29,77	103	13,94
Puig, El	324	184	56,79	94	29,01	46	14,20
Rafelbunyol	392	248	63,27	98	25,00	46	11,73
Rocafort	231	112	48,48	83	35,93	36	15,58
Tavernes Blanques	396	224	56,57	109	27,53	63	15,91
Vinlesa	137	82	59,85	35	25,55	20	14,60
TOTAL COMARCA	13987	7718	55,18	4278	30,59	1991	14,23
TOTAL CONSORCIADOS	9769	5353	54,80	3076	31,49	1340	13,72

Los datos municipales confirman en su especificidad la tónica general de una abrumadora presencia de discapacidades moderadas (entre el 33 y el 64 por ciento de minusvalía) frente a las graves o muy graves. Lo cierto es que son datos que hay que observar con la debida prudencia, puesto que el intervalo de adscripción a la discapacidad moderada duplica y más al de las otras dos categorías, siendo lógica en consecuencia la acumulación de población en tal marchamo, más allá de la consideración de la gravedad físico-psicológica constatable.

Como se puede observar en los gráficos siguientes, en general, no se aprecian diferencias significativas entre los municipios consorciados y los no consorciados. Tal vez es de destacar la existencia de porcentajes de discapacidad de mayor gravedad en los casos de municipios no consorciados, con diferencias superiores al punto porcentual sobre la media. Son los casos de Rocafort, Alboraiia, Tavernes Blanques (con porcentajes próximos al 16 por ciento en casos de máxima gravedad), con situaciones peores en el caso de Godella (17 %), de Albalat dels Sorells (19 %), y Albuixec, que presenta el mayor porcentaje de incidencia de discapacidades muy graves (más del 20 %).

Gráfico 8: Comparativa intermunicipal según gravedad relativa de la discapacidad.
Municipios no consorciados

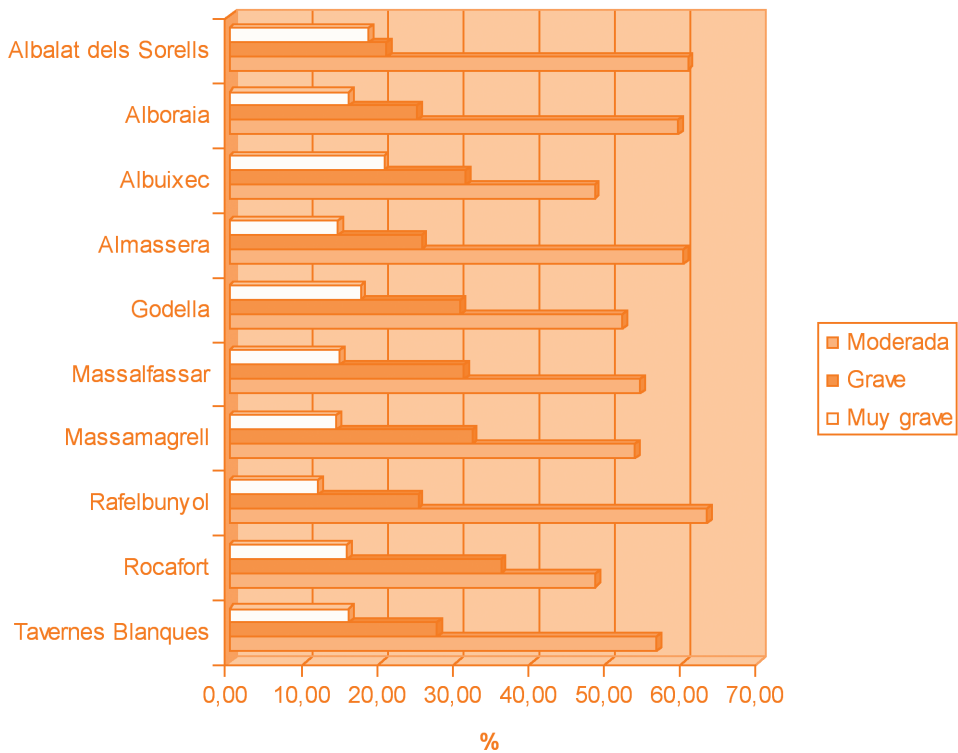

Entre los municipios consorciados, la situación de la discapacidad más grave es más moderada que el caso de los no consorciados: en concreto, Alfara del Patriarca presenta en el rango de discapacidades muy graves el primer lugar en importancia en su grupo, con un porcentaje próximo al 19 por ciento. Es, además, por detrás de Albuixec, el municipio de la comarca con mayor tasa de discapacidad muy grave. La Pobla de Farnals presenta una baja tasa comparativa de discapacidades muy graves, representando, sin embargo, un elevado porcentaje respecto de la media en el caso de las Graves (36 %).

Gráfico 9: Comparativa intermunicipal según gravedad relativa de la discapacidad.
Municipios consorciados

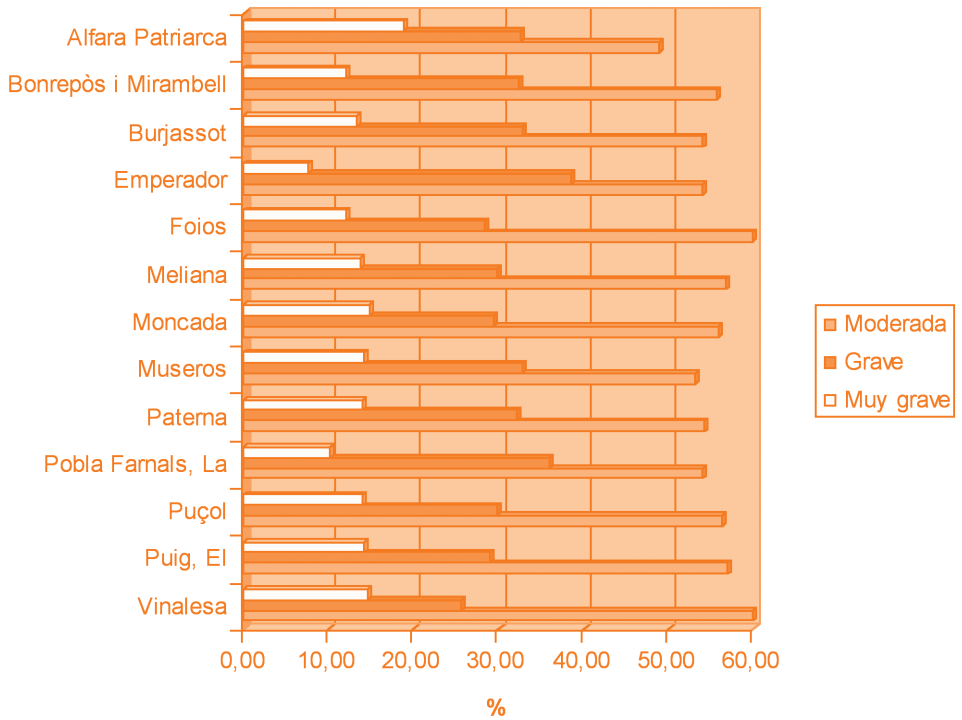

6. POBLACIÓN DISCAPACITADA CON CERTIFICADO DE MINUSVALÍA EN LA COMARCA DE L'HORTA NORD SEGÚN TIPO DE DISCAPACIDAD Y SEXO

Las deficiencias más importantes se localizan en el grupo de las deficiencias físicas (65 % de la población objeto de estudio), seguidas de las psíquicas (22 %) y de las sensoriales (11 %). Las deficiencias mixtas y el grupo de otras deficiencias difícilmente clasificables en los grupos anteriores representan un muy bajo porcentaje en relación a los anteriores grupos, con un porcentaje de representación del entorno del 2 % entre ambas categorías. Por sexos, como se puede observar en el Gráfico 9, las diferencias son escasas entre hombres y mujeres: ellos adolecen más, aunque muy tímidamente, de deficiencias psíquicas (un punto por encima) y sensoriales (dos puntos porcentuales más), mientras que ellas puntúan tres puntos porcentuales por encima de los varones en el caso de las deficiencias físicas.

Gráfico 10: Distribución de las discapacidades a nivel comarcal según Tipo de discapacidad y Sexo

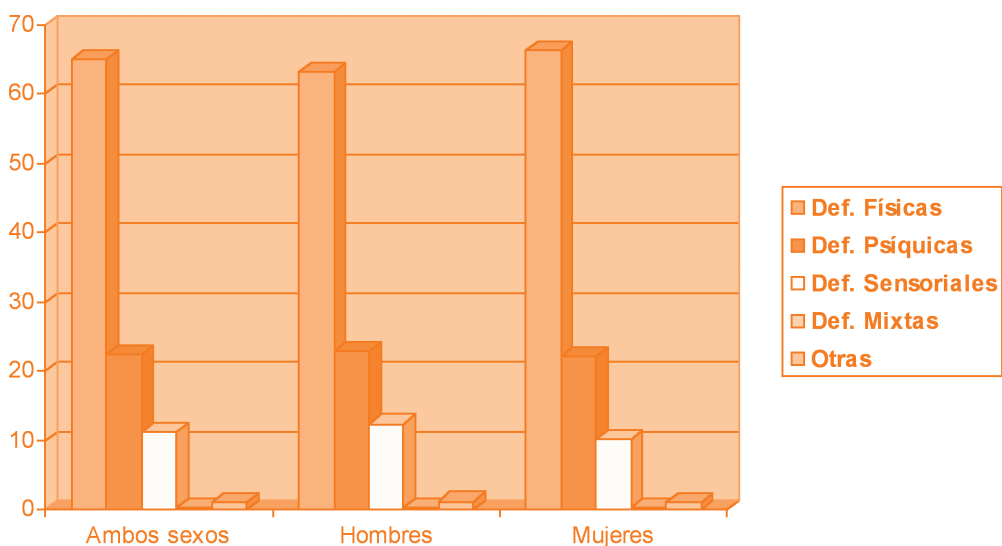

Como se puede observar en el Gráfico 11, aunque el porcentaje mayor de representación poblacional recae sobre el grupo de deficiencias físicas, es de notar que en un análisis más pormenorizado, se constata la presencia de deficiencias por trastorno mental en un

elevado porcentaje (15 % de la población objeto), mayor que las deficiencias neuromusculares (10 %) que quedan agrupadas en la categoría de las físicas. Ciertamente, no obstante, las otras dos categorías de deficiencias físicas, las osteoarticulares y las crónicas dan cuenta de los mayores porcentajes de población (27 % cada una de ellas). Entre las deficiencias psíquicas, como hemos comentado, adquiere especial importancia la prevalencia de problemas de trastorno mental (15 %) por encima del retraso (10 %). Por su parte, entre las deficiencias sensoriales, la más importante es la visual (6 % de la población objeto), seguida de la auditiva (4 %) y la expresiva (1 %).

Gráfico 11: Distribución de las discapacidades a nivel comarcal según Tipo de deficiencia (ambos sexos)

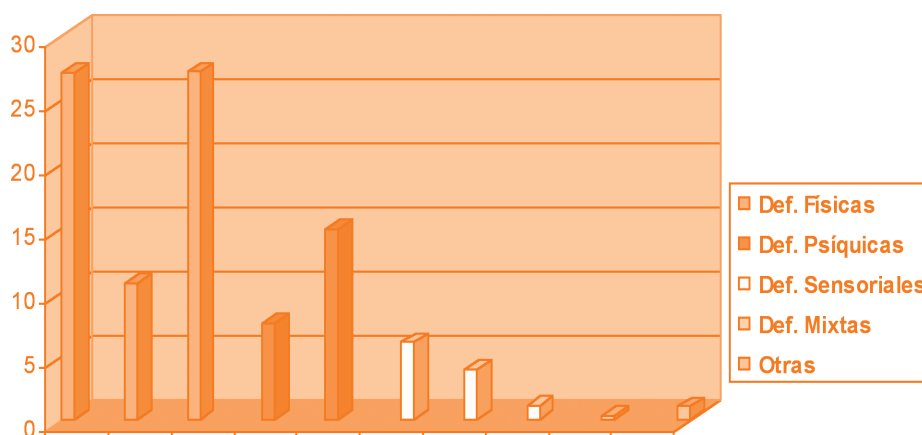

Por sexo, las mayores puntuaciones de las mujeres en deficiencias físicas se debe fundamentalmente a una mayor presencia de problemas osteoarticulares, que representan el 29 % de las deficiencias en el caso de las mujeres, cuatro puntos porcentuales que en el caso de los varones. Las otras dos categorías físicas (neuromusculares y crónicas) así como las deficiencias sensoriales no arrojan diferencias significativas por sexos. Sin embargo, en el caso de las deficiencias psíquicas, aunque ambos sexos presentan un elevado equilibrio (23 % los hombres y 22 % las mujeres), no ocurre lo mismo en el caso de su distribución interna: así, mientras que los varones presentan porcentajes de retraso

mental del 10 % frente al 13 % de trastornos mentales, en el caso de las mujeres, el retraso mental sólo supone el 6 % mientras que las deficiencias debidas a trastorno mental representan el 16 %.

Con respecto a la gravedad relativa de los diferentes tipos de deficiencia, cada nosología presenta peculiaridades. A saber, las deficiencias físicas en su conjunto evolucionan desde puntuaciones elevadas en el caso de las moderadas hacia porcentajes inferiores según se incrementa la gravedad. Por su parte, la proporción relativa de deficiencias psíquicas es inferior en el caso de las moderadas que en el caso de las muy graves y que las graves, por ese orden. Los porcentajes de representación de las deficiencias sensoriales, sin embargo, es superior e el caso de las deficiencias muy graves, seguido de las moderadas y finalmente de las graves.

Si, en definitiva, mientras que las deficiencias físicas son todavía más importantes en el grupo de deficiencias moderadas, las deficiencias de carácter sensorial y especialmente psíquico, incrementan su peso relativo en las categorías de mayor afectación.

Gráfico 12: Distribución de las discapacidades a nivel comarcal según Tipo de discapacidad y Grado

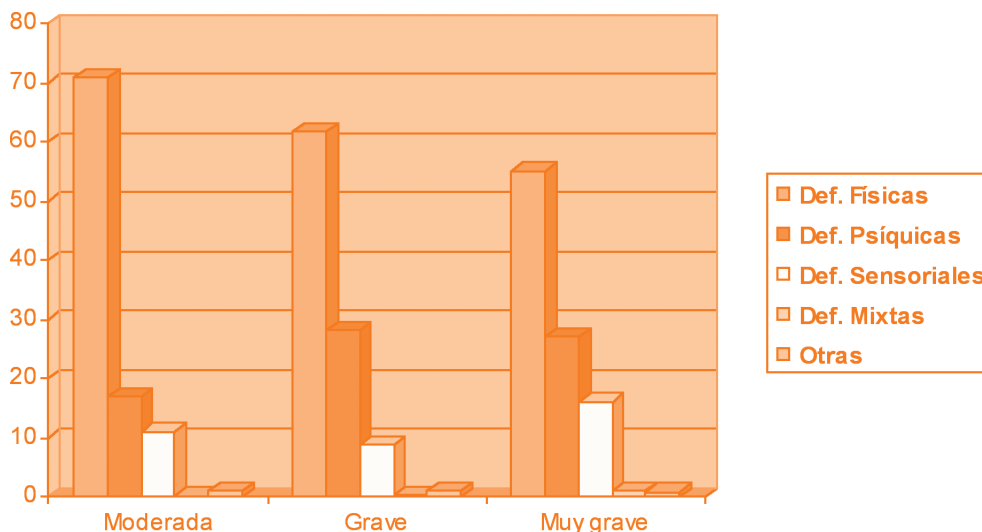

6.1. Comparativa Intermunicipal

La tabla siguiente refleja los valores absolutos y los porcentajes correspondientes al volumen de población discapacitada con CM en todos los municipios de la comarca, distribuida por tipo de discapacidad (Física, Psíquica, Sensorial, Mixta y Otras).

De nuevo, como en el caso de la comparativa intermunicipal para la gravedad de la discapacidad, los datos específicos municipales confirman la tónica general de una presencia mayoritaria muy significativa de discapacidades derivadas de deficiencias físicas, muy por encima de las psíquicas y las sensoriales

	TOTAL	Física	Porc. Física	Psíquica	Porc. Psíquica	Sensorial	Porc. Sensorial	Mixta	Porc. Mixta	Otras	Porc. Otras
Albalat dels Sorells	298	196	65,77	62	20,81	33	11,07	0	0,00	7	2,35
Alboraia	1315	801	60,91	313	23,80	177	13,46	8	0,61	16	1,22
Albuixec	289	187	64,71	70	24,22	29	10,03	3	1,04	0	0,00
Alfara Patriarca	256	166	64,84	51	19,92	35	13,67	0	0,00	4	1,56
Almassera	595	377	63,36	144	24,20	68	11,43	4	0,67	2	0,34
Bonrepòs i Mirambell	224	155	69,20	38	16,96	29	12,95	0	0,00	2	0,89
Burjassot	4204	2.803	66,67	881	20,96	463	11,01	14	0,33	43	1,02
Emperador	25	18	72,00	7	28,00	0	0,00	0	0,00	0	0,00
Foios	558	351	62,90	121	21,68	79	14,16	2	0,36	5	0,90
Godella	1048	678	64,69	220	20,99	129	12,31	1	0,10	20	1,91
Massalfassar	210	136	64,76	47	22,38	22	10,48	2	0,95	3	1,43
Massamagrell	1593	1.007	63,21	404	25,36	157	9,86	5	0,31	20	1,26
Meliana	860	528	61,40	226	26,28	93	10,81	5	0,58	8	0,93
Moncada	1818	1.201	66,06	384	21,12	216	11,88	4	0,22	13	0,72
Museros	453	286	63,13	104	22,96	53	11,70	3	0,66	7	1,55
Paterna	5695	3.745	65,76	1.299	22,81	581	10,20	15	0,26	55	0,97
Pobla Farnals, La	676	444	65,68	150	22,19	77	11,39	2	0,30	3	0,44
Puçol	1251	818	65,39	282	22,54	137	10,95	1	0,08	13	1,04
Puig, El	542	342	63,10	132	24,35	61	11,25	0	0,00	7	1,29
Rafelbunyal	639	444	69,48	126	19,72	60	9,39	1	0,16	8	1,25
Rocafort	393	232	59,03	102	25,95	47	11,96	1	0,25	11	2,80
Tavernes Blanques	679	442	65,10	139	20,47	91	13,40	2	0,29	5	0,74
Vinalesa	227	144	63,44	56	24,67	25	11,01	0	0,00	2	0,88
TOTAL COMARCA	23848	15.501	65,00	5.358	22,47	2.662	11,16	73	0,31	254	1,07
TOTAL CONSORCIADOS	16789	11.001	65,53	3.731	22,22	1.849	11,01	46	0,27	162	0,96

Gráfico 13: Comparativa intermunicipal según tipo de discapacidad. Municipios no consorciados

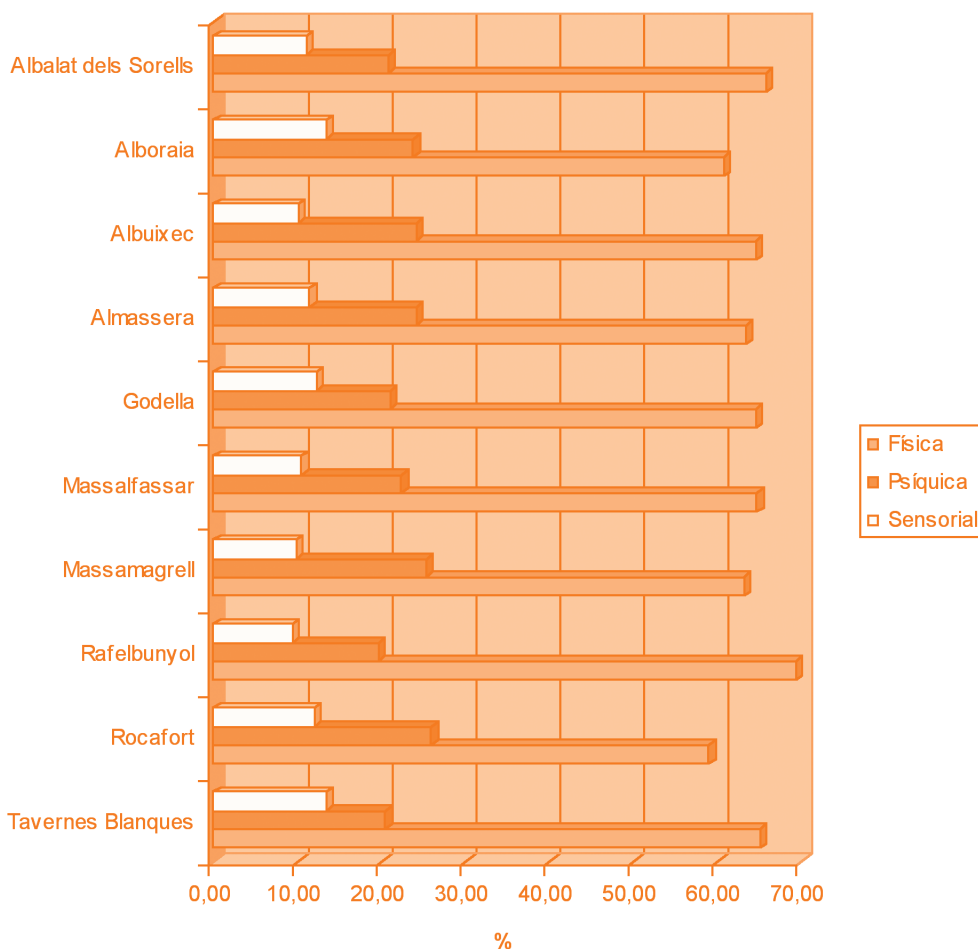

En el caso de las discapacidades psíquicas (retraso mental y trastorno mental), presentan porcentajes mayores de gravedad, por este orden, los municipios de Emperador (28 %), Meliana (26 %), Rocafort y Massamagrell (en torno al 25 %), y en el entorno del 24 % se encuentran municipios como Albuixec, Almàssera, El Puig o Vinalesa.

Con respecto a las deficiencias sensoriales (visual, auditiva y expresiva), los mayores porcentajes de gravedad se ubican en municipios que puntúan en torno al 14 %, más de tres puntos porcentuales por encima de la media comarcal, caso de Foios, Alboraià, Alfara del patriarca y Tavernes Blanques

Gráfico 14: Comparativa intermunicipal según tipo de discapacidad. Municipios consorciados

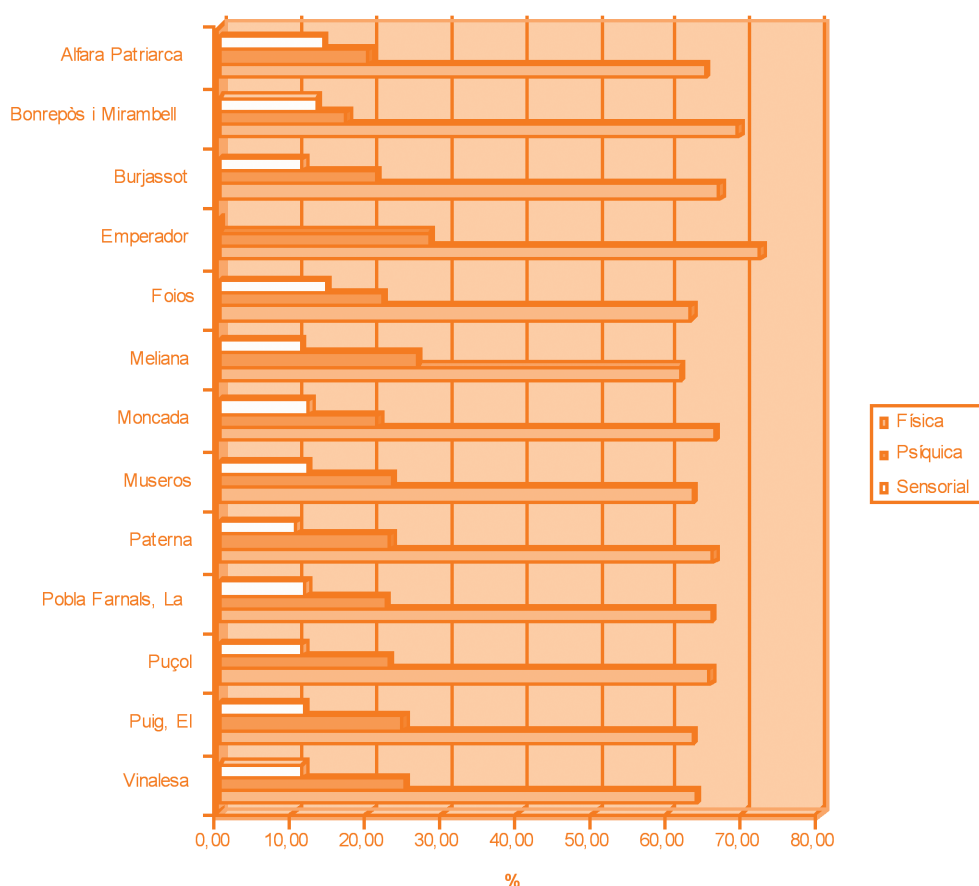

7. CONCLUSIONES

Las determinaciones del análisis de datos se han ido desgranando desde cada uno de los apartados del informe, no obstante, parece importante destacar algunos aspectos generales a modo de conclusión:

- A partir de los datos observados y analizados se desprende que la discapacidad es un fenómeno de importancia demográfica en la comarca, con una incidencia por encima de la media provincial, autonómica y estatal.
- Massalfassar, Massamagrell, seguidos de Burjassot y La Pobla de Farnals son los municipios en los que residen más personas con certificado de minusvalía.
- Se observa que el grupo que arroja más personas con CM queda englobado entre el tramo de edad entre 45 y 65 años, seguido por el tramo comprendido en edades de entre 20 y 44 años. En los primeros tramos el porcentaje de hombres con CM es ligeramente superior al de mujeres, aunque esta tendencia se invierte a partir de los 45 años.
- Las mujeres representan porcentajes más elevados en los casos de minusvalías graves o muy graves.
- Las deficiencias más importantes se localizan en el grupo de las físicas, seguidas de las psíquicas y sensoriales.
- En el caso de las deficiencias psíquicas, aunque hombres y mujeres presentan elevado equilibrio (23 y 22 % respectivamente), no ocurre así en cuanto a distribución interna: así mientras los varones presentan porcentajes de retraso mental del 10% frente al 13% de trastornos mentales, en el caso de las mujeres el retraso mental supone el 6% frente al 16%.

8. ANEXOS

Población con Discapacidad en la comarca de l'Horta Nord según Sexo

	Población Total Municipio		Población con Discapacidad		Porcentajes sobre total poblacional				Porc. s/ Pobl. Disc.		
	Población Total	Varones	Mujeres	Total Discapac.	Varones	Mujeres	% Disc. S/Pob. Tot.	% Dis. Varones S/Pob. Tot.	% Dis. Mujeres S/Pob. Dis...	% Dis. Varones S/Pob. Dis.	% Dis. Mujeres S/Pob. Dis.
Albat dels Sorells	3.486	1.714	1.772	178	89	89	5,11	5,19	5,02	50,00	50,00
Alboraia	20.514	10.257	10.257	802	441	361	3,91	4,30	3,52	54,99	45,01
Albuixec	3.478	1.728	1.750	176	76	100	5,06	4,40	5,71	43,18	56,82
Alfara Patriarca	2.801	1.398	1.403	154	77	77	5,50	5,51	5,49	50,00	50,00
Almassera	6.737	3.265	3.472	369	184	185	5,48	5,64	5,33	49,86	50,14
Bonrepòs i Mirambell	2.732	1.350	1.382	133	68	65	4,87	5,04	4,70	51,13	48,87
Burjassot	37.394	18.309	19.085	2427	1204	1223	6,49	6,58	6,41	49,61	50,39
Empedor	295	154	141	13	5	8	4,41	3,25	5,67	38,46	61,54
Fots	6.193	3.047	3.146	335	150	185	5,41	4,92	5,88	44,78	55,22
Godella	12.581	6.186	6.395	599	296	303	4,76	4,78	4,74	49,42	50,58
Massalfassar	1.321	645	676	116	55	61	8,78	8,53	9,02	47,41	52,59
Massamagrell	14.144	7.044	7.100	959	470	489	6,78	6,67	6,89	49,01	50,99
Meliana	9.512	4.725	4.787	505	253	252	5,31	5,35	5,26	50,10	49,90
Moncada	20.581	10.249	10.332	1087	573	514	5,28	5,59	4,97	52,71	47,29
Museros	4.567	2.282	2.285	260	125	135	5,69	5,48	5,91	48,08	51,92
Paterna	54.560	27.206	27.354	3260	1567	1693	5,98	5,76	6,19	48,07	51,93
Pobla Farnals, La	6.191	3.172	3.019	395	189	206	6,38	5,96	6,82	47,85	52,15
Puçol	16.531	8.216	8.315	739	337	402	4,47	4,10	4,83	45,60	54,40
Puig, El	7.889	3.909	3.980	324	163	161	4,11	4,17	4,05	50,31	49,69
Rafelbunyol	6.580	3.261	3.319	392	189	203	5,96	5,80	6,12	48,21	51,79
Rocafort	6.088	2.990	3.098	231	122	109	3,79	4,08	3,52	52,81	47,19
Tavernes Blanques	9.186	4.526	4.660	396	213	183	4,31	4,71	3,93	53,79	46,21
Vinalosa	2.592	1.288	1.334	137	79	58	5,29	6,28	4,35	57,66	42,34
TOTAL COMARCA	255.953	126.891	129.062	13.987	6.925	7.062	5,46	5,46	5,47	49,51	50,49
TOTAL CONSORCIADOS	171.838	85.275	86.563	9.769	4.790	4.979	5,69	5,62	5,75	49,03	50,97

INFORME ESTADÍSTICO DESCRIPTIVO DE LA SITUACIÓN DE LA POBLACIÓN DISCAPACITADA EN LA COMARCA DE L'HORTA NORD

Población con Discapacidad en la comarca de l'Horta Nord según Sexo y Edad: valores absolutos

	Ambos Sexos						Varones						Mujeres											
	< 5		5 a 19		20 a 44		45 a 64		65 a 74		75 ó más		< 5		5 a 19		20 a 44		45 a 64		65 a 74		75 ó más	
	Ambos sexos						Varones					Mujeres												
Albalat dels Sorells	178	7	5	40	69	32	25	89	5	4	24	38	8	10	89	2	1	16	31	24	15			
Alborraia	802	28	68	220	275	123	88	441	18	44	127	153	62	37	361	10	24	93	122	61	51			
Albuixec	176	2	8	38	77	29	22	76	1	5	15	34	11	10	100	1	3	23	43	18	12			
Alfara Patriarca	154	1	8	42	58	32	13	77	0	7	26	29	11	4	77	1	1	16	29	21	9			
Almassera	369	7	10	97	158	60	37	184	5	5	53	80	29	12	185	2	5	44	78	31	25			
Bonrepòs i Mirambell	133	0	9	30	61	20	13	68	0	6	13	30	12	7	65	0	3	17	31	8	6			
Burjassot	2.427	18	106	686	979	413	225	1204	15	61	386	471	184	87	1223	3	45	300	508	229	138			
Emperador	13	1	1	5	2	3	1	5	1	0	2	1	1	0	8	0	1	3	1	2	1			
Folós	335	2	16	91	132	54	40	150	0	8	44	56	24	18	185	2	8	47	76	30	22			
Godella	116	2	1	19	46	20	28	55	1	1	15	23	4	11	61	1	0	4	23	16	17			
Massafassar	959	28	55	260	360	186	70	470	14	33	150	191	57	25	489	14	22	110	169	129	45			
Massamagrell	505	14	30	146	177	97	41	253	12	18	80	87	42	14	252	2	12	66	90	55	27			
Meliana	1.087	4	39	324	413	177	130	573	3	25	194	223	89	39	514	1	14	130	190	88	91			
Moncada	260	4	21	65	94	45	31	125	2	14	35	48	17	9	135	2	7	30	46	28	22			
Museros	3.260	35	168	912	1.310	490	345	1567	23	94	513	622	206	109	1693	12	74	399	686	284	236			
Paterna	395	4	16	117	133	88	37	189	2	12	69	59	34	13	206	2	4	48	74	54	24			
Pobla Farnals, La	739	14	45	194	274	132	80	337	4	26	105	121	50	31	402	10	19	89	153	82	49			
Puig, El	324	7	13	91	116	62	35	163	3	9	49	59	28	15	161	4	4	42	57	34	20			
Rafelbunyol	392	6	19	101	167	55	44	189	3	9	63	70	27	17	203	3	10	38	97	28	27			
Rocafort	231	1	15	68	70	47	30	122	1	12	37	39	20	13	109	0	3	31	31	27	17			
Tavernes Blanques	396	8	24	93	191	45	35	213	5	17	54	93	27	17	183	3	7	39	98	18	18			
Vinuesa	137	2	7	42	57	19	10	79	1	4	23	37	10	4	58	1	3	19	20	9	6			
TOTAL COMARCA	13.987	196	710	3.828	5.470	2.309	1.474	6.925	119	431	2.169	2.690	987	529	7082	77	279	1.659	2.780	1.322	945			
TOTAL CONSORCIADOS	9.769	106	479	2.745	3.806	1.632	1.001	4.790	66	284	1.539	1.843	708	350	4979	40	195	1.206	1.963	924	651			

Población con Discapacidad en la comarca de l'Horta Nord según Sexo y Grado de minusvalía: valores absolutos

	Ambos Sexos				Varones			Mujeres				
	Ambos sexos	Moderada (33 a 64 %)	Grave (65 a 74 %)	Muy Grave (75 % y +)	Varones	Moderada (33 a 64 %)	Grave (65 a 74 %)	Muy Grave (75 % y +)	Mujeres	Moderada (33 a 64 %)	Grave (65 a 74 %)	Muy Grave (75 % y +)
Albatal dels Sorells	178	108	37	33	89	60	17	12	89	48	20	21
Alhoraia	802	476	199	127	441	277	109	55	361	199	90	72
Albuixec	176	85	55	36	76	47	18	11	100	38	37	25
Alfara Patriarca	154	75	50	29	77	38	24	15	77	37	26	14
Almassera	369	222	94	53	184	112	48	24	185	110	46	29
Bonrepòs i Mirambell	133	74	43	16	68	44	16	8	65	30	27	8
Burjassot	2.427	1.310	793	324	1204	713	336	155	1223	597	457	169
Emperador	13	7	5	1	5	3	2	0	8	4	3	1
Folios	335	200	95	40	150	92	43	15	185	108	52	25
Godella	599	312	183	104	296	160	88	48	303	152	95	56
Massalfassar	116	63	36	17	55	33	16	6	61	30	20	11
Massamagrell	959	515	308	136	470	273	122	75	489	242	186	61
Meliana	505	286	150	69	253	164	61	28	252	122	89	41
Moncada	1.087	607	319	161	573	359	142	72	514	248	177	89
Museros	260	138	85	37	125	73	32	20	135	65	53	17
Paterna	3.260	1.761	1.045	454	1567	928	456	183	1693	833	589	271
Pobla Farnals, La	395	213	142	40	189	112	57	20	206	101	85	20
Puigol	739	416	220	103	337	210	85	42	402	206	135	61
Puig, El	324	184	94	46	163	99	45	19	161	85	49	27
Rafelbunyol	392	248	98	46	189	132	44	13	203	116	54	33
Rocafort	231	112	83	36	122	86	39	18	109	47	44	18
Tavernes Blanques	396	224	109	63	213	128	55	30	183	96	54	33
Vinlesa	137	82	35	20	79	53	16	10	58	29	19	10
TOTAL COMARCA	13.987	7.718	4.278	1.991	6.925	4.175	1.871	879	7.062	3.543	2.407	1.112
TOTAL CONSORCIADOS	9.769	5.353	3.076	1.340	4.790	2.888	1.315	587	4.979	2.465	1.761	753

INFORME ESTADÍSTICO DESCRIPTIVO DE LA SITUACIÓN DE LA POBLACIÓN DISCAPACITADA EN LA COMARCA DE L'HORTA NORD

Población con Discapacidad en la comarca de l'Horta Nord según Sexo y Tipo de minusvalía: valores absolutos

	Ambos sexos						Varones						Mujeres																					
	Def. Físicas			Sensoriales			Def. Físicas			Sensoriales			Def. Físicas			Sensoriales																		
	Osteoarticular	Neuromuscular	Crónica	Retraso mental	Trastorno mental	Mixta	Osteoarticular	Neuromuscular	Crónica	Retraso mental	Trastorno mental	Mixta	Osteoarticular	Neuromuscular	Crónica	Retraso mental	Trastorno mental	Mixta																
Albaniat dels Sorells	288	83	31	82	29	33	20	9	4	0	7	139	37	177	34	19	11	12	6	2	0	1	159	46	14	48	10	22	8	3	2	0	6	
Alborià	1.315	309	166	326	116	197	88	73	16	8	16	687	146	90	167	73	102	47	40	12	3	7	628	163	76	159	43	95	41	33	4	5	9	
Albuixec	289	68	42	77	24	46	21	4	4	3	0	121	29	14	31	10	20	10	2	1	0	1	168	39	28	46	14	26	11	2	0	2	0	
Alfara Patriarca	256	62	37	67	20	31	17	17	1	0	4	122	26	15	34	14	13	8	1	0	3	134	36	22	33	6	18	9	0	0	1	0	1	
Almassera	595	169	59	149	53	91	41	22	5	4	2	280	75	20	72	32	38	24	13	4	1	1	315	84	39	77	21	51	17	9	1	3	1	
Bonrepòs i Mirambell	224	67	18	70	8	30	15	10	4	2	107	36	9	35	3	11	6	4	3	0	0	117	31	9	35	5	19	9	6	1	0	2	1	
Burjassot	4.204	1.167	416	1.220	276	605	281	163	39	14	43	1.883	471	213	550	158	219	127	82	28	26	2	2.321	686	203	670	118	386	134	81	11	5	17	
Emperador	25	7	1	10	3	4	0	0	0	0	0	9	3	1	3	2	0	0	0	0	0	0	16	4	0	7	1	4	0	0	0	0	0	0
Folós	568	148	52	151	40	81	41	29	9	2	5	235	60	24	64	19	29	16	11	6	1	5	323	88	28	87	21	52	25	18	3	1	0	
Godella	1.048	277	113	288	69	151	82	36	11	1	20	473	117	51	128	42	64	37	14	9	1	5	575	160	62	160	27	87	45	22	2	0	10	
Massalfassar	210	61	24	51	10	37	10	11	1	2	3	83	24	11	16	8	17	3	4	0	0	10	127	37	13	35	2	20	7	1	2	3	0	
Massamagrell	1.593	439	160	408	149	255	95	45	17	5	20	729	172	85	167	90	120	46	23	10	3	13	864	267	75	241	59	135	49	22	7	2	7	
Meliana	860	231	100	197	85	144	43	37	13	5	8	359	92	47	77	51	48	18	15	9	4	4	491	134	53	120	34	93	25	22	4	2	4	
Moncada	1.818	462	206	513	146	238	116	82	16	4	13	674	228	104	241	83	113	44	43	11	1	4	944	254	102	272	61	123	72	39	7	3	9	
Museros	453	107	51	128	45	59	22	22	9	3	7	201	38	26	53	25	24	13	12	6	2	2	252	69	25	75	20	35	9	10	3	1	5	
Palerm	5.695	1.560	577	1.588	982	1.917	329	197	55	15	55	2.484	637	273	697	224	344	148	104	37	4	26	3.201	943	304	891	158	573	181	93	18	11	29	
Pobla Farnals, La	676	204	68	172	47	103	43	27	7	2	3	281	81	36	64	27	33	18	19	3	0	0	395	123	32	108	20	70	25	8	4	2	3	
Puig	1.251	344	141	333	106	176	69	54	14	1	13	530	141	59	139	53	63	28	31	9	0	7	721	203	82	194	53	113	41	23	5	1	6	
Puig, El	542	141	72	129	39	93	33	21	7	0	7	251	68	33	52	25	34	16	13	5	0	5	291	73	39	77	14	59	17	8	2	0	2	
Rafelbunyol	639	182	73	189	48	78	36	17	7	1	8	280	77	31	86	27	32	15	7	4	0	1	359	105	42	103	21	46	21	10	3	1	7	
Rocafort	393	92	43	97	54	48	19	21	7	1	11	197	42	21	40	33	29	7	13	4	1	7	186	50	22	57	21	19	12	8	3	0	4	
Tavernes Blanques	679	179	79	184	39	100	45	34	12	2	5	349	85	48	95	23	45	23	19	8	0	3	330	94	31	89	16	55	22	15	4	2	2	
Vinuesa	227	63	24	57	20	36	7	14	4	0	2	119	34	12	33	8	18	4	7	2	0	1	108	29	12	24	12	18	3	7	2	0	1	
TOTAL COMARCA	23.948	6.462	2.553	6.486	1.808	3.550	1.453	945	264	73	254	10.813	2.724	1.240	2.878	1.051	1.427	670	490	177	30	126	13.035	3.738	1.313	3.608	757	2.133	783	455	87	43	128	
TOTAL CONSORCIADO	16.789	4.603	1.763	4.635	1.217	2.514	986	673	180	46	162	7.475	1.920	852	2.042	694	949	446	349	120	83	9.314	2.693	911	2.593	922	1.565	560	324	60	26	76		

Población con Discapacidad y Mercado de Trabajo

	Población Total y Discapacitada			Empleo				Tasas			
	Población Total	Total Discapac.	% Disc. S/Pob.Tot.	16 - 64 años	Activos	Inactivos	Ocupados	Parados	Tasa Empleo	Tasa Actividad	Tasa Paro
Ambos sexos											
Comunidad Valenciana	3.949.632	318.997	8,08	118.524	42478	76046	33494	8984	28,26	35,84	21,15
Alicante	1.359.244	141.865	10,44	60.813	24704	36109	20420	4284	33,58	40,62	17,34
Castellón	465.490	41.075	8,82	12.765	4011	8754	3446	565	27,00	31,42	14,09
Valencia	2.133.899	136.058	6,38	44.945	13762	31183	9628	4134	21,42	30,62	30,04
Hombres											
Comunidad Valenciana				56.708	28114	28594	21866	6248	38,56	49,58	22,22
Alicante				30.420	16954	13466	13875	3079	45,61	55,73	18,16
Castellón				4.904	2088	2816	1790	298	36,50	42,58	14,27
Valencia				21.385	9071	12314	6201	2870	29,00	42,42	31,64
Mujeres											
Comunidad Valenciana				61.815	14365	47450	11628	2737	18,81	23,24	19,05
Alicante				30.393	7751	22642	6545	1206	21,53	25,50	15,56
Castellón				7.862	1923	5939	1656	267	21,06	24,46	13,88
Valencia				23.561	4690	18871	3427	1263	14,55	19,91	26,93

